EDICION DE 20 PAGINAS
OFICINAS: AGUSTINAS 1269
TELEFONOS:
ADMINISTRACION Inglés 650 Nacional 77.
REDACCION Inglés 3114
Casilla 81 D

LA NACION

PRECIO: 10 CENTAVOS
NUMERO ATRASADO 20 CENTAVOS
SUSCRIPCIONES
Por 1 año. . . $ 25.— Por 3 meses. . . $ .8.—
Por 6 meses. . . $ 14.— 1 año, extranjero $ 50.—

AÑO II. Santiago de Chile, Domingo 17 de Marzo de 1918 Núm. 418

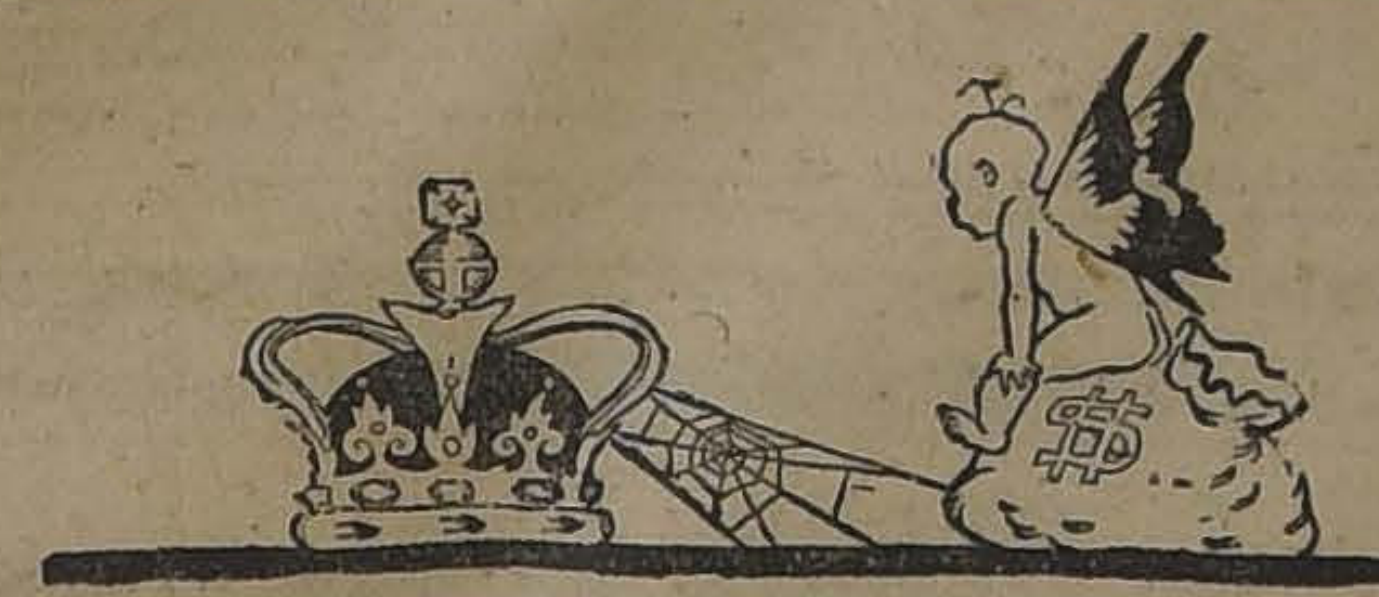

La más notable hazaña matrimonial

DE LA SEÑORA VAN VALKENBURGH

CASAMIENTO DE UNA DE LAS VIUDAS YANQUIS DE A DIEZ MILLONES DE DOLARES CON EL DUQUE DE OPORTO, HEREDERO PRESUNTO, Y AHORA DESTERRADO, DEL INEXISTENTE TRONO DE PORTUGAL.—¿SERA ESTA ALIANZA MAS FELIZ QUE LAS OTRAS QUE HAN CONTRAIDO MUJERES NORTEAMERICANAS CON MIEMBROS DE LA CASA DE BRAGANZA Y DE OTRAS DINASTIAS EUROPEAS?

Hace algunas semanas informó el cable que el Duque de Oporto había contraído enlace con una de las viudas norteamericanas cuyo capital se estima en diez millones de dólares. El hecho de que dicho caballero hubiese perdido todas sus prerrogativas reales y se viese en la necesidad de casarse con una novia bien dotada lo mismo que cualquier otro hijo de vecino, no restaba interés a la noticia porque se veía en ella cierto carácter aventurero.

El Duque de Oporto estaba, según sus propias palabras, "más pobre que una rata de sacristía". Por otra parte, la realeza está en plena decadencia y no hay que olvidar que la casa de Braganza a que aquel pertenece ha sido destronada y vive en el destierro, pero, en fin, después de todo, un rey no deja de ser un rey, para algunas gentes de criterio estrecho.

La novia

Hablmeso primero de "ella", según es costumbre. Trátase de la señora Nevada Agnew Chapman Van Valkenburgh, hermosa y atractiva dama que, durante mucho tiempo, ha sido considerada como una de las estrellas de belleza de la sociedad neoyorquina, pues las columnas de la prensa se han ocupado muchas veces con informaciones sugestivas acerca de su hermosura, de su dinero y de sus aventuras matrimoniales.

Los hombres que la hayan pretendido formarían ejércitos, los que la han conquistado hasta ahora llegan a tres, y sin embargo, la señora van Valkenburgh es todavía bastante joven.

Su primer esposo fué Lee Agnew, inventor de Chicago. Su vida empezó a hacerse famosa cuando se divorció de él, en Nueva York, el año de 1906. Respecto de este matrimonio inicial sólo se sabe que tuvo una hija.

En Agosto de 1906, es decir, a los pocos meses del divorcio, los amigos del riquísimo comerciante Guillermo Hayes Chapman, recibieron con sorpresa la noticia de que éste se había casado ocultamente con la joven dama, que entonces no cumplía aún los treinta años, en tanto que él pasaba de los setenta y tres.

Al mes de Octubre siguiente, Chapman fallecía, dejando casi toda su fortuna a su esposa: los diarios anunciaron que heredaba de golpe ocho millones de dólares. Esta suma, aumentada probablemente por el espontáneo anhelo del público yanqui hacia la armonía del sistema decimal, convirtió pronto a la señora Chapman en una de las "viudas de a diez millones de dólares".

A raiz de la muerte de Chapman, la viuda salió de viaje por los países europeos y empezaron entonces a circular detalles sobre su inmensa fortuna. Llamó la atención en París y en la Riviera por su belleza y su magnificencia, al grado de que un general moscovita, dos lores ingleses y varios títulos franceses la estuvieron siguiendo por todo el Continente, proponiéndole matrimonio en cada oportunidad favorable que se les presentaba. Sin embargo, la dama eludía todo compromiso y no fué sino hasta después de su regreso a Nueva York que aceptó la mano de un rico abogado y banquero yanqui, Felipe Van Valkenburgh, miembro de una de las antiguas familias holandesas que poblaron entonces Nueva Amsterdam.

La pareja se estableció en un magnífico departamento en el St. Regis y la señora Van Valkenburgh empezó a frecuentar todas las fiestas de la alta sociedad; veíasela en las carreras y reuniones de naturaleza análoga, en las cuales provocaba comentarios universales por sus vestidos y joyas, aunque no lograra que se abrieran para ella las puertas del círculo más aristocrático.

El matrimonio fué tormentoso y se desvaneció como por encanto. Un buen día el señor Van Valkenburgh pagó la parte de la cuenta que le correspondía en el hotel y a escondidas se marchó para no volver. Su señora pidió la separación inmediata, alegando avaricia, crueldad y deserción. Parece que habían reñido por asuntos de dinero, pues ella era derrochadora en tanto que el marido practicaba la economía.

Estas dificultades maritales de los Van Valkenburgh demoraron mucho tiempo: parece que hubo una reconciliación posterior en Londres, pero más tarde él pidió el divorcio en Nueva York y ella entabló una demanda idéntica en Connecticut. La Corte de Connecticut concedió por fin a la señora Van Valkenburgh su absoluta libertad y entonces la viuda por tercera vez, que aún conservaba su esplendor y gracia como cuando debutó en Nueva York, salió para Europa en cuyas principales capitales había permanecido hasta que se anunció su compromiso con el Duque de Oporto, con asombro general

El novio

El Duque de Oporto tiene 52 años. Es hermano del finado Rey don Carlos de Portugal, aquel redondo "gourmand" que fué asesinado en 1908. El desterrado Rey Manuel es sobrino del Duque y éste queda por lo tanto, como presunto heredero del quimérico trono portugués. Será interesante saber que sus nombres son: Alfonso, Enrique, Napoleón, Luis, Pedro de Alcántara, Carlos Amadeo, Fernando, Antonio, Miguel, Rafael, Gabriel Gonzaga, Javier, Francisco de Asis, Juan, Julio, Augusto Jorge, Virgilio e Ignacio.

Esta plétora de nombres sólo puede compararse en extensión con la pobreza de su fortuna. Después de la caída de la dinastía portuguesa, el Duque sólo fué un pobre vagabundo. Escapó del Reino lusitano únicamente con su equipaje personal y fué a acogerse bajo la protección de su primo-hermano el Rey de Italia, quien lo autorizó para que ocupara como habitación una ala del Palacio Real de Nápoles, le dió servidumbre y comida y le concedió una renta de $ 10,000 para sus gastos personales, anualmente.

"Ni una rata de sacristía es más pobre que yo", decía el Duque últimamente, hablando de sí mismo y a causa de su pobreza y de la carencia de expectativas de mejoramiento para no hacer un mal papel entre las gentes de título, prefirió llevar una vida retraída. En cambio, cuando en Portugal gobernaba su hermano o su sobrino y el dinero era más fácil de conseguir, don Alfonso-Enrique-Napoleón, etc., se caracterizaba por ser un soltero muy alegre que contraía constantemente enormes deudas. Pero ya esos tiempos pasaron para no volver más.

¿Es un matrimonio morganático?

En cierta época se dudó de que el Duque renunciara a su Palacio de Nápoles y a sus diez mil dólares seguros a cambio de la felicidad de un matrimonio americano adinerado, por aquello de que más vale pájaro en mano que cien volando. Decimos esto, porque en caso de contraer matrimonio con una mujer sin título y sin consentimiento del Rey de Italia (consentimiento que en una ocasión semejante solicitó el Duque de los Abruzzos sin obtener ningún resultado) se vería privado de sus prerrogativas, echado del palacio real y quedaría en la más completa inopia.

Además, hay que tener en cuenta que el acceso a las cortes de sus parientes reales e imperiales le sería negado y la mujer americana que se casara con él se convencería no sólo de que tenía por esposo a un rey sin corona, sino a un paria. Las mismas cortes que abrirían sus puertas a una mujer americana como miembro de una sociedad extranjera, se las cerrarían como esposa de un rey degradado. Esto por supuesto a menos de que el matrimonio hubiese sido morganático, cosa que dudamos.

Más de una mujer americana se ha llevado chascos, teniendo que sufrir tratamientos ignominiosos de parte de la familia de su marido: uno de los casos más patéticos ocurrió a una heredera americana que se casó con uno de los parientes del Duque.

El antecedente

En 1909, la señorita Anita Rhinelander Stewart, casábase en Escocia con don Miguel de Braganza, hijo primogénito del Duque de Braganza. La esposa de don Miguel observó que los parientes de su marido hacían el vacío a su alrededor y que cuando ella y su familia no mostraban una gran liberalidad, su situación se hacía realmente intolerable. Los parientes reales e imperiales de don Miguel se rehusaron siempre a recibirlo, a admitir a su esposa o reconocer la legalidad de su matrimonio. Como consecuencia de esto, casi se produjo una tragedia: la decepcionada esposa ha regresado a su país y el marido sirve ahora como teniente en el Ejército alemán, habiendo logrado que el Kaiser le diera un empleo cuando se hallaba materialmente con la soga al cuello.

Como se ve, ha dado frutos bien amargos el matrimonio de mujer americana con miembros de la casa de Braganza.

EDUARDO H. SMITH.

La sucesora de Adelina Patti

El abanico de Galli-Curci

En este abanico aparece la Prima Donna en los principales papeles que le ha tocado representar durante su reciente temporada de Nueva York. Está retratada en las óperas "Diñorah" de Meyerber; "Lucía", el "Barbero de Sevilla" (haciendo el rol de Rosina); "Rigoletto" (en el rol de Gilda), y "Romeo y Julieta", y "La Traviata".

Nueva York se ha conmovido durante la segunda quincena de Enero, dice un crítico de arte, con un acontecimiento musical de esos que se producen una vez cada cincuenta años y que según los pesimistas ya no debía repetirse en un mundo que ofuscado por las guerras y las revoluciones, no es capaz ya de responder con el mismo espontáneo entusiasmo de antaño a un espectáculo propiamente artístico.

El estupendo éxito que obtuvo Amelita Galli-Curci, la melodiosa soprano de la ópera de Chicago, ha recordado los días memorables en que los jóvenes abandonaban sus palcos al terminar la representación, para cargar el coche de la prima donna y regresarla a su casa en triunfo.

Hace diez años que no se ve nada comparable y los amantes de la música sólo encuentran equivalentes retrotrayendo sus recuerdos a la primera triunfante aparición de la Tetrazzini y de la Sembrich, de Jenny Lind o de Adelina Patti.

"Es una gran cantante cuya voz posee condiciones maravillosas" fué el comentario que unánimemente hicieron los espectadores en la noche de su estreno, en la metrópoli estado-unidense, y agregaban que desde la Melba no habían escuchado cosa igual.

Galli-Curci pone todo su corazón en el canto, con la particularidad de que el registro de su voz alcanza dos octavas y media.

Monsieur Carnegie en Ginebra

Carnegie, que se hospeda desde hace unos días en Ginebra, ha salido de excursión para Chamonix. Es verdaderamente triste tener centenares de millones, y ser rey del hierro ó del tocino de cerdo, para luego venirse a veranear a Suiza, como un "clerk" inglés, al que le dan doble sueldo durante las vacaciones; como una falsa baronesa austriaca, o como un comerciante al por menor de Lyon, de Colonia, de Franckfort au Meine o de Marsella. Carnegie se hospeda en el hotel "du Beau Rivage", como podría hospedarse en el de "l'Ecu", en el "du Lac" o en cualquier otro.

Todo el mundo se hospeda en estos hoteles, y aunque Carnegie haya tomado un piso entero, no podrá gastar mucho más de doce duros al día. Un criado particular al servicio del viajero cuesta seis francos en cualquier hotel de Suiza. El viaje a Chamonix, para ver la "mer de glace", viene a importar, "tout compris", unos seis o siete duros. Esta excursión de placer, que "se ha pagado" monsieur Carnegie, no hay en el mundo tendero, medianamente acomodado, ni criada de servir con algunos bonos de la "caise d'epargue", ni fabricante de salchichas, que no la haya hecho, o que no haya de hacerla alguna vez.

Uno de los grandes atractivos de Suiza es éste: que pone al alcance de todas las fortunas una vida de millonarios. Aquí se puede hacer de millonario por dos o tres duros al día, lo que resulta muy económico. Puede uno hospedarse en un gran hotel y tener un criado particular e irse a Chamonix como monsieur Carnegie, por el mismo dinero que se gasta uno ordinariamente en su casa. Todo lo cual nos va muy bien a nosotros los que no somos millonarios todavía; pero debe ser muy triste para los millonarios de verdad.

Esto de que yo coincida con Carnegie en Ginebra, a mí me da una impresión así como si me lo tropezara en un restaurant de a cinco reales el cubierto, vino comprendido. Carnegie podrá decir que ese restaurant era mejor que los restaurants caros, como puede decir ahora que en Suiza se vive más agradablemente que en ninguna parte. Puede decirlo, y tal vez tenga razón: pero un hombre como Carnegie está obligado a vivir en un sitio carísimo, aunque este sitio carísimo sea una porquería.

Venirse a Suiza un hombre como Carnegie, ¡a Suiza, donde le dan a uno las cerillas de balde en los estancos!

¿Estará haciendo economías?

Yo no me explico que Carnegie venga a Suiza, más que diciendo:

—¿Cuánto cuesta Suiza? ¿Mil reales? ¿Dos mil millones? Ahí va...

JULIO CAMBA.

Mujer esposa y señora

Si nos casamos por amor, tenemos mujer.

Si nos casamos por comodidad, esposa.

Si por conveniencia o interés, señora.

La mujer quiere al marido, la esposa lo respeta, la señora lo tolera.

Enfermo, la mujer lo asiste, la esposa lo visita, la señora se informa de su salud.

A pié sale a pasear con la mujer; en carruaje, con la esposa; y se va a los teatros, a las fiestas, a un baile y los lugares veraniegos de moda, con la señora.

Para uno mismo hay la mujer; para los amigos, la esposa; para la sociedad, la señora.

La mujer comparte nuestras penas; la esposa nuestros capitales; la señora nuestra vanidad; y cuando al fin llegamos al término de la vida, la mujer llora, la esposa nos echa de menos y la señora viste de gran luto.

Feliz el hombre que en una sola persona encuentre asociadas las tres condiciones: de mujer, de esposa y de señora.

PROXIMAMENTE:
ROCK
1813-12-d

"INSTITUTO SAN MARTIN"
SAN MARTIN 67.—TELEFONO INGLES 213
Sistema concéntrico. Humanidades, preparatorias y kindergarten. Recibe alumnos internos, medio pupilos y externos. Cuidado especial en la alimentación. Internado cómodo y bien vigilado. Local higiénico. Facilidades para internos de provincias. Idiomas extranjeros obligatorios desde las preparatorias. El establecimiento cuenta con un escogido cuerpo de profesores de Estado, conocidos por su competencia y seriedad como examinadores universitari nos de preparatoria quedan, en sólo rinden en el establecimiento. Kindeo de humanidades. Servicio de autofesora de años anteriores. Los alum legio prepara por su cuenta, durante dos años, preparados para primer añndo tienen ramos atrasados. Clases móvil para los medio pupilos. El co os. Los exámenes son válidos y se las vacaciones, a sus alumnos, cuargarten dirigido por la misma procomienzan 11 de Marzo. Matrícula abierta.
01597-19-c

HOTEL WACHTER
Plaza Independencia, Concepción
Considerado por su distinguida clientela como
El mejor Hotel en Chile

Marzo 17
D. de Pasión

CAMBIO
Bancario 15 1/4 Comer. 15 5/16
Equivalentes del Cambio.
1 £ vale $ 15.73.77 1 Dólar.. 3.34 1/4
1 Franco 0.57.88 1 Peseta 0.82.98
1 Nac. Arg. 1.49

ORO 58.20 %

Háganos una visita
Para imponerse de la llamativa belleza de los automóviles
SCRIPPS-BOOTH
LUJOSOS, LIVIANOS, ECONÓMICOS
En exhibición: Town Car, 8 cilindros, coches de turismo; 4 asientos—6 cilindros, y Roadster 2-3 pasajeros—4 cilindros.
Cia. SUECO-CHILENA
Holmgren Hnos. y Cia
— ESTADO 30 —
1904-17-c

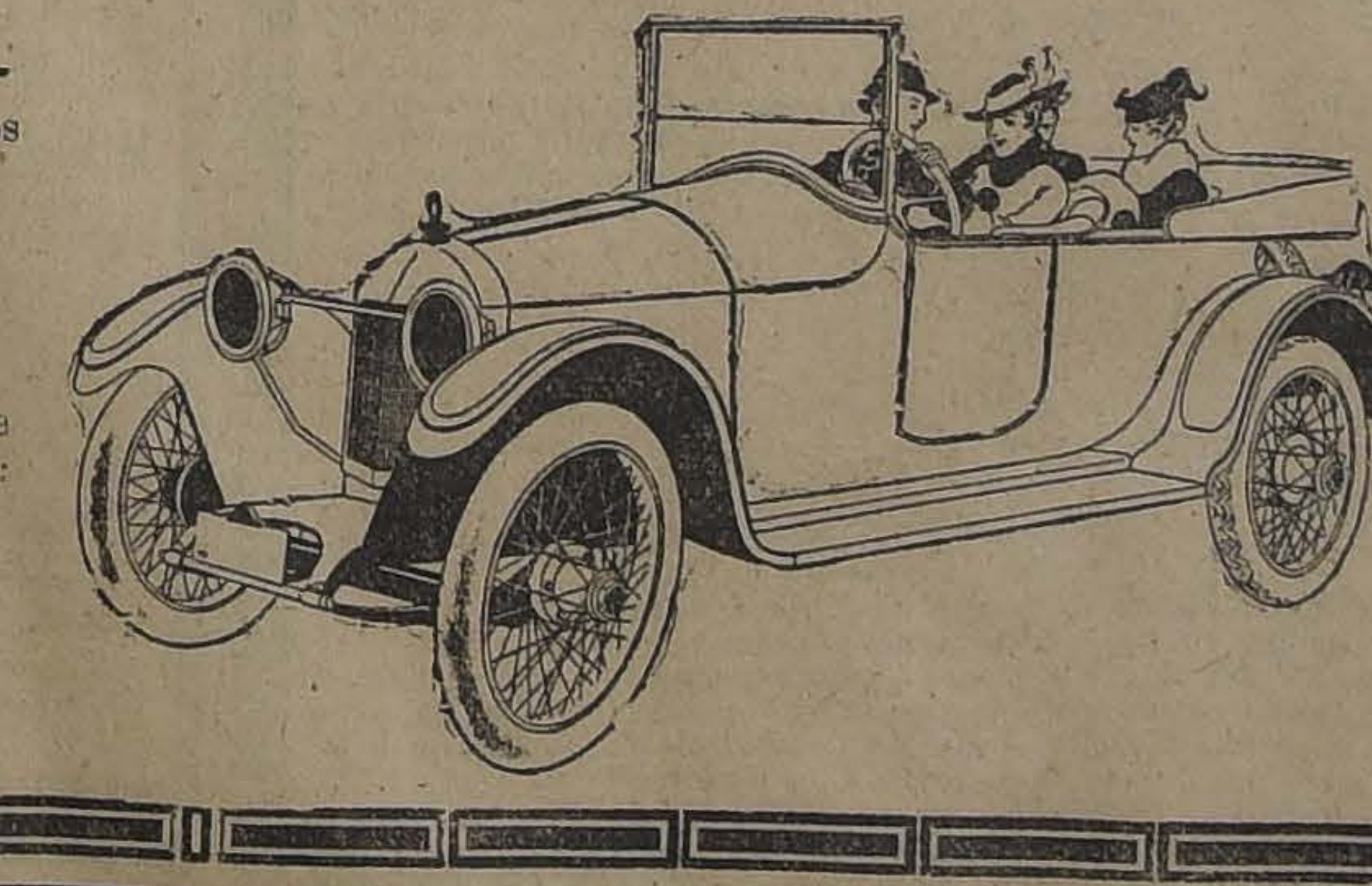

Automóviles "CADILLAC"
CARTA DEL SEÑOR JORGE FIERRO CARRERA
Señores
Williamson, Balfour & Co
Presente.
Muy señores míos:
Sobre el resultado que he obtenido con el Automóvil "CADILLAC" que compré a Uds., debo decirles que estoy muy satisfecho desde que lo uso, cuatro meses, sin tener en todo este tiempo el más ligero inconveniente, les agregaré que lo he usado en el campo, y haciendo excursiones largas fuera de Santiago, en las cuales ha tenido que subir gradientes muy fuertes, sin el más ligero tropiezo.
De Uds. Atto. y S. S.
(Fdo.): J. Fierro Carrera
Hemos recibido los nuevos modelos de 1918, en tipos TURISMO, TOWN CAR, LIMOUSINE y LANDAULET, que agradeceremos pasar a ver a nuestra oficina.
UNICOS AGENTES:
WILLIAMSON, BALFOUR & Co.
EXHIBICION: Catedral N.o 1077
GARAGE: Av. Vicuña Mackenna N.o 266

Impóngase Ud. de la información y fotografía de la última prueba a que ha sido sometido el automóvil Studebaker
Ascendiendo a la cima del Cerro San Cristóbal
DISTRIBUIDORES GENERALES:
T. ELLIOTT ROURKE y Cía., Agustinas 1185
HERMAN Hnos. y Cía., Concepción :-: VALLEBONA Hnos. y Cía., Valparaíso.
1898-17-c

MUEBLISTAS:

Lingue seco en todas dimensiones, Raulí en dimensiones corrientes y también de 2"x12" y 3 y 4"x12 les ofrece, lo mismo que álamo seco. Roble en todos largos hasta 11 metros y en la dimensión que Ud. desee, por tener aserradero en Santiago.

AVENIDA MATUCANA 745,
entre Rosas y San Pablo

BARRACA FABRICA "IBERIA"

TELEFONOS: Inglés 48, Yungay
y Nacional 130.

FRANCISCO GARCIA PAZ

EMPRESA FORLIVESI

Para el caso no olvide su exacta dirección

MERCED 812-814

Casi frente al Teatro Santiago

JUAN FORLIVESI

Teléfono Inglés 377

FOMPAS FUNEBRES
LA NACIONAL

EMPRESA ZENTENO

Arturo Prat 711, frente a 10 de Julio

Teléfono Ing. 2724
Servicios desde 35 a 3 mil pesos.
Servicio de ataúd y carroza blanca, desde 30 pesos.

J. A. ZENTENO

POMPAS FUNEBRES
EMPRESA ZENTENO

Delicias 2534, casi esquina Molina (cuatro cuadras Estación Central).

TELÉFONO INGLÉS 521

Nuestros servicios son presentados en forma insuperable y a los precios más bajos. Sin recargo hacemos todos los trámites de sepultación. Atiende personalmente.

CARLOS ZENTENO LOYOLA

POMPAS FÚNEBRES
LA SANTIAGO

SAN DIEGO 15. TELEF. 2653
SUCURSAL: ARTURO PRAT ESQ. AV. MATTA. TELEF. 6105

Servicios desde 35 a $ 3,000. Ataúd y carroza blanca desde 30 pesos. Urnas metálicas y maderas finas.
Servicios nocturnos sin recargo.

RICARDO GAMBOA VIVAR

Pompas Fúnebres
"La Confianza"

Estado 11 :: Teléfono 689

Si no quiere perder dinero, tiempo y paciencia, acuda Ud. a esta casa reconocida como

Verdaderamente seria

PRECIOS

Sin Competencia

TALLERES PROPIOS

Servicios

Rápidos a Provincia

LA CENTRAL
POMPAS FUNEBRES

Sociedad Anónima. Empresa Nacional, la más seria e importante del país. Inmenso surtido en urnas metálicas recién llegadas, a precios sin competencia.

Cuenta con grandes talleres propios y sus mercaderías son elaboradas por maestros competentes y prácticos, de ahí la diferencia de un 40 por ciento sobre los precios de otras casas del centro.

Dirección:

MERCED ESQ. SAN ANTONIO

Teléfono 595. Atiende personalmente el gerente, Carlos Valenzuela Silva.

REALIZO

50,000 listones para pisos 1' por 4½" machihembrado
30,000 listones para cielo ½ por 4¼ machihembrado
GRAN SURTIDO DE PUERTAS desde. . . . . . $ 12

LA REPUBLICA
BARRACA Y FABRICA

REPUBLICA 717 -:- Teléfono 182, Parque

Tiene constantemente a precios bajos:

PINO OREGON

Laurel, Lingue, Raulí, Alamo, Roble para envigados y corriente.

CEMENTO MELON.—CAL Y BASAS DE PIEDRA. — CONSULTE PRECIO.

M. ESCOBEDO M.

Casilla 3081.—Pida Ud. Catálogo.

1870-18-c

VIÑA SANTA RITA

Especialidad en vinos finos encajonados.

VINOS BLANCOS		
GRAN VINO COSECHA 1906 (ESPECIAL PARA BANQUETES)	$ 60	CAJON
RESERVADO	40	"
SUPERIOR	30	"
CORRIENTE	25	"
VINOS TINTOS		
RESERVADO	30	"
SUPERIOR	20	"
VINOS EN JAVAS DE 50 BOTELLAS		
BLANCO CORRIENTE	$ 95	CON ENVASE
BLANCO FAMILIAS	70	" "
TINTO CORRIENTE	70	" "
TINTO FAMILIAS	60	" "

Pídanse a los agentes en las principales ciudades de la República.

Oficina en Santiago:

Morandé 590, Casilla 1789

1885-17-c

Se piden propuestas cerradas

PARA LA VENTA DEL FUNDO

'SAN FRANCISCO' EN MULCHEN

Ubicado a 7 leguas de la Estación de Mulchén.

Mide 1,317 hectáreas m|m de terrenos muy pastosos y adecuados para siembras de trigo, chacarerías y crianzas.

Abundantes montes, plantaciones y 50 cuadras m|m de montaña virgen con muy buenas maderas.

Casas, bodegas, galpones y posesiones de inquilinos.

Deuda 100,000 al Banco Hipotecario.

Bases y datos completos en nuestro "DEPARTAMENTO DE FUNDOS", donde se reciben las propuestas hasta el 12 de Abril próximo, a las 3 P. M., día y hora en que serán abiertas.

Freudenburg & Balmaceda

Morandé 330 -:- SANTIAGO -:- Casilla 2169

1845-11-d

Avise Ud. en "LA NACION"

URGENTE

TRES FUNDOS COMPRAMOS

UNO de valor hasta de $ 2.000,000, entre Santiago y Rengo, de suelos de primera clase y con bastante agua.

OTRO de valor hasta de $ 600,000 entre Santiago y San Fernando o ramales, de 200 a 300 cuadras regadas y

OTRO de valor hasta de $ 1.000,000 entre Rancagua y Rengo, de suelos de primera clase y con bastante agua.

COMPRADORES SEGUROS Y RAPIDOS

GREENE, TAGLE & Cia.

Abogados e Ingenieros :: Teatinos 86 :: Casilla 3722

1822-17-c

VIÑA EDWARDS
DE GUILLERMO EDWARDS

Av. Irarrázaval 1605—Teléfono Inglés 47, Ñuñoa

Precios de los vinos embotellados (sin envase):

Corriente, tinto, 1/1.......	$ 6.60 docena	$ 55.00 por ciento
Especial „ 1/1.......	„ 7.80 „	„ 65.00 „ „
Semillón blanco 1/1.......	„ 7.80 „	„ 65.00 „ „

Descuentos por más de 100 botellas y por compras en bodega

ALFREDO GA L.BARROCH ED., Administrador.

AVISOS DE REMATE

REMATE
DE LA CASA
Calle Catedral N.o 3172

Ante el compromisario, don José Ramón Gutiérrez M., partidor de la herencia de don Francisco de Paula Pleiteado, y en su estudio, Dieciocho 338, saldrá a remate el 15 de Abril próximo, a las dos de la tarde, la cómoda casa número 3172 de la calle de la Catedral, próxima a la Quinta Normal, por el mínimum de

$ 100,000

El comprador tomará a su cargo, en parte de precio, una deuda a favor de la Caja Hipotecaria, en bonos del 8% con 1%, reducida actualmente a $ 49,490. Se estimarán los bonos por su valor corriente de plaza el día del remate.

La mitad del saldo de precio en dinero se pagará al extenderse la escritura de venta en remate, y el resto, en el plazo de seis meses, contados desde la fecha de la escritura antedicha.

La propiedad se vende ad corpus y no reconoce más gravamen que el antedicho. Puede visitarse diariamente de 2 a 5 de la tarde, y se entregará el 1.o de Mayo del corriente año. Está construída de material sólido, tiene espaciosos subterráneos.

Bases y antecedentes en la oficina del actuario infrascrito.

PEDRO N. CRUZ.

2454-22-c

PROPIEDAD CENTRAL

Se vende bajo precio pagándola al contado la espléndida propiedad calle Bandera 644 y 646 que ocupó la Imprenta de "El Chileno" que se compone de dos buenas casas habitación recién refaccionadas.

DIRIGIRSE A:

FERNANDO GÁNDARA

Santo Domingo 1589

1861-17-c

Remate
DEL MENAJE DE CASA

QUE PERTENECIO AL SEÑOR DON LUCIO A. VILLEGAS, CONSUL DE CHILE EN KOVEN

EN SU QUINTA

699 - Av. Miguel Claro - 699

A 500 metros de la Avenida Providencia

MAÑANA Lunes 18 a las 2 P. M. en punto

—— HAY: ——

SALON. —RICO PIANO nuevo STEINWAY & SOHNS, de 1|4 de cola; pisos, amoblado de nogal francés estilo Luis XVI, tapiz seda; sillas doradas, 2 grandes jarrones Florentinos, JARRON PORCELANA de SEVRES, estatua mármol, rico mantón chino de seda bordada, cuadros japoneses en marfil, acuarelas españolas de Martínez, Monje y otros, cuadros al óleo franceses, gran pieza de plaqué y cristal de Bohemia, linda lámpara eléctrica, figuras biscuit y otros adornos, pieles, etc.

ESCRITORIO. — ESCRITORIO DE CORTINA DE ROBLE AMERICANO IMPORTADO, tipo grande, 2 ricos estantes de roble americano, 1 sofá, 1 sillón y 2 sillas tapiz cuero, sillón Morris de caoba para lectura, sillón americano de tornillo, mesa grande de roble americano, máquina de escribir OLIVER, aparato estereoscópico RICHARD con columna para planchas, lámparas, lámparas de bronce de pie, 6 cuadros de tennis de Kinsella, store de hilo con lanza bronce, lámpara eléctrica de pantalla, 2 chapinos, libros varios de literatura, etc.

COMEDOR.—Amoblado estilo holandés, color nogal, compuesto de aparador, trinche y vitrina, con espejos y cubiertas cristal; gran mesa de correderas, 12 sillas asiento de cuero, refrigerador americano grande, pieza de plaqué y cristal estilo Luis XVI, servicio de porcelana china para 12 personas, servicio de cuchillería de plaqué inglés con 175 PIEZAS, gran servicio para té de plaqué Reed & Barton, 2 jarrones de porcelana de Copenhague, bandejas, alcuzas, licoreras, fuentes y otras piezas plaqué inglés, floreros de cristal y bronce, cristalería bacarat, lámpara eléctrica de pantalla, alfombra de tripe cortado, pedestales, adornos, etc.

PRIMER DORMITORIO.—Amoblado estilo inglés de la MUEBLERIA INGLESA, con ropero de dos cuerpos, cómoda toilette, peinador y 2 veladores, catre de bronce opaco, sillón de balanza de roble americano, sillas de caoba americanas, mesa caoba cubierta porcelana, candelabros plaqué, servicio de plaqué para lavatorio, CRISTO DE MARFIL, lámpara eléctrica, cortinaje, etc.

OTROS DORMITORIOS.—Dos juegos de nogal francés estilo Luis XV, compuesto cada uno de ropero, mueble toilet, cómoda y un velador, marquesa Luis XV, catre de bronce, sofá y sillones, servicios de lavatorio, sábanas, fundas y sobrecamas de hilo deshiladas sin uso; servicio de toilette de cristal baccarat, adornos, etc.

HALL.— Paragüero importado de roble americano, alfombra de escala tripe cortado granate y azul, varillas de bronce, jardineras de bronce americanas, 2 grandes gobelinos, RELOJ WESTMINTER de campana, helechos y otras plantas.

VARIOS.—Tina de fierro enlozado, calentador cuadrado "Vesubius", espejo ovalado marco laqué útiles niquelados de baño, sillas blancas, cocina económica francesa, carnicera, estante de cocina, batería completa, muebles blancos para jardín, etc., etc.

AUTOMOVIL OVERLAND, modelo número 75, en perfecto estado, carrocería abierta.

A la vista hoy Domingo, desde las 2 P. M.

Víctor Araya L.,
Martillero de Hacienda.

NOTA.—Habrá automóviles en la esquina de Providencia con Miguel Claro para conducir al remate, los días Domingo y Lunes, de 1 1|2 a 4 P. M.

1872-17-c

Caja de Crédito Hipotecario
Remate Judicial

El 9 de Abril a las 3 1|2 P. M. se rematará en el 3er. Juzgado Civil de Santiago, el inmueble ubicado en la ciudad de Valparaíso, calle de la Victoria Núms. 79 y 83 (hoy Avenida Pedro Montt Núms. 217, 219, 221, 223 y 241) y calle de Chacabuco Núms. 78 y 80 (hoy 216, 236, 238, 247 y 249). Forma parte de la propiedad que se remata, el Teatro de la Victoria, dos casas-habitación y varios almacenes.

MINIMUM: $ 600.000.000

que se enterarán: a) con $ 214.926.30, saldo de una obligación hipotecaria a favor de la Caja en letras del 6 o|o de interés y 1 o|o de amortización; b) con $ 46.096.00, saldo de otra obligación hipotecaria a favor de la Caja en letras del 6 y 1 o|o; y c) con $ 338.977.70 al contado.

Bases y antecedentes en la secretaría del 3er. Juzgado.
Títulos en el Archivo de la Caja Hipotecaria.

2474-17-c

REMATE

Ante el compromisario don Francisco E. Jaramillo, que conoce de la partición de los bienes pertenecientes a la sucesión de la señora Adolfina Ojeda v. de Rivera, se rematará

El Fundo "El Carmen"

ubicado en el departamento de San Fernando, comuna de Nancagua, a 20 minutos en carruaje, desde la estación de este nombre. Tiene más o menos 200 cuadras planas y regadas, de las cuales 23 son de viñas.

MINIMUM: $ 680.000

El precio se pagará reconociendo el subastador una deuda a favor de la Caja de Crédito Hipotecario, primitiva, de 2 mil pesos, reducida a $ 180,000 y estimada por su valor comercial. El resto con $ 100,000 al contado y el saldo con mitad a 6 meses de plazo y la otra mitad a un año con interés del 8 por ciento anual.

El remate tendrá lugar **el Martes 2 de Abril** próximo, a las 3 P. M., en el estudio del compromisario, Monjitas 69. Los títulos del fundo pueden consultarse en la Caja de Crédito Hipotecario, y las demás bases y antecedentes en el estudio del compromisario y en la oficina del actuario, don Manuel Gaete Fagalde, Huérfanos 1242.

El fundo podrá ser visitado cualquier día, pidiendo carruaje al arrendatario, señor Hernán Rivera, Nancagua, "El Carmen".

Casas calle Huérfanos
N.os 1815 a 1825 en un solo lote

Se rematarán el Miércoles 17 de Abril, a las 3 P. M., en el estudio del compromisario.

MINIMUM: $ 200.000

El subastador reconocerá deuda hipotecaria primitiva de 100,000 pesos, y el resto lo pagará mitad al contado y mitad a seis meses plazo con 8 por ciento de interés anual.

Otras bases y condiciones pueden consultarse en el estudio del compromisario o en la oficina del actuario. Títulos en la Caja Hipotecaria. Las casas pueden verse diariamente, de 1 a 4 P. M.

2459-28

Caja de Crédito Hipotecario
REMATE JUDICIAL

El 11 de Abril, a las 3 1|2 P. M., se rematará en el Tercer Juzgado Civil de Santiago el inmueble signado con los números 3014 a 3018 de la calle de Catedral de esta ciudad.

MINIMUM: $ 83,804.44

que se enterarán: a) con $ 45 mil 729, saldo de una obligación hipotecaria a favor de la Caja en letras del 8 y 1 por ciento de amortización; b) con $ 25,000 al contado en dinero efectivo; y c) con el saldo de $ 13,075.44 a seis meses plazo al 8 por ciento de interés anual.

Bases y antecedentes en la secretaría del Tercer Juzgado.

Títulos en el Archivo de la Caja Hipotecaria.

2472-17-c

Caja de Credito Hipotecario
REMATE JUDICIAL

El 27 de Marzo, a la 1 P. M., se rematará en el Quinto Juzgado Civil de Santiago el inmueble denominado Fl ca Serena y signado con el número 3555 de la calle de Mapocho de esta ciudad.

MINIMUM: $ 250,213.32

que se enterarán: a) con $ 9 mil 961.12, saldo de una obligación hipotecaria a favor de la Caja en letras del 8 y 1 por ciento; b) con $ 90.1 37 centavos, saldo de otra obligación hipotecaria a favor de la misma Caja en letras del 7 y 1 por ciento; c) con $ 65,994.83 al contado.

Bases y antecedentes en la secretaría del Quinto Juzgado.

Títulos en el Archivo de la Caja Hipotecaria.

2475-17-c

Caja de Crédito Hipotecario
REMATE JUDICIAL

El 20 de Abril, a las 2 P. M., se rematará en el Segundo Juzgado Civil de Santiago el inmueble signado con los números 254 a 262 de la calle de Cochrane de la ciudad de Concepción.

MINIMUM: $ 47,308.66

que se enterarán: a) con $ 20 mil 515.88, saldo de una obligación hipotecaria a favor de la Caja de $ 22,000 primitivos en letras del 8 y 1 por ciento de amortización; b) con $ 15,000 al contado en dinero efectivo; y c) con $ 11 mil 792.78, a seis meses plazo al 8 por ciento de interés anual.

Bases y antecedentes en la secretaría del Segundo Juzgado Civil.

Títulos en el Archivo de la Caja Hipotecaria.

2473-17-c

AGRICULTORES

EMPLEEN como ABONO

SALITRE

Con alta ley de Potasa (25%) y que por primera vez se produce en el país.

HAY EXISTENCIA EN SANTIAGO

ALBERTO FABRES F.

Morandé 327

703-21-c

MI EMPERATRIZ

3 años de vida intima con la Emperatriz de todas las Rusias, desde su matrimonio hasta el día de su destierro

SEÑORA MARFA MOUCHANOW, PRIMERA DAMA DE HONOR DE SU EX-MAJESTAD LA ZARINA ALEJANDRA DE RUSIA

(Conclusión)

a vez que usó las joyas de la corona

bró un servicio solemne de gracias en la Cate- Kazan, al que fueron invi- presentantes de todas las imperio. La nobleza de dió también un gran bai- al asistieron todos los de la familia imperial. erdo perfectamente por- a última vez que la em- pareció con toda su mag- usandó las joyas de la abía escogido para poner- stido blanco satinado, to- do con aplicaciones de accedió esa vez, cosa que es permitía, a que se le el famoso collar de dia- la tiara que habían per- la emperatriz Catarina. a se encontraba hermosa, arrogante figura que había tanto la atención en los su juventud y la esbeltez l que la hacía verse en- a ya habían desaparecido. una mujer de edad media- osa, agobiada por las pe- s inquietudes y aunque la su silueta clara y esplén- se habían perdido, la boca a cambiada y su expre- otaba una actitud trágica. neció en el baile durante una hora y se retiró an- ue se sirviera la cena, de- sus hijas al cuidado de la iz viuda. Fué la primera las niñas salieron a socie- s que las vieron no olvida- ca lo encantadoras que es- a noche. Las dos iban ves-

ar Nicolás, prisionero de la revolución, en los jardines del Palacio de Tsarskoie-Selo

n tenues velos de tul co- osa que les sentaban a la n y aunque no fuesen unas perfectas, tenían unas fi- s tan dulces y unos moda- encantadores que todo el se sentía atraído por ellas. nores que corrían en ese de su futuro matrimonio ríncipe heredero de Servia l futuro heredero de Ru- hacían que el interés res- ellas fuese todavía mayor.

n pasado ya el período de delicadeza en su salud stituyó una fuente de per- ansiedades para la zarina. tendencia a la frivolidad a a ésta sobre manera. cial la gran duquesa Ta- volvía loca por los ricos y por las joyas, y su ma- a que contrarrestar cons- nte sus extravagancias y nar su atención hacia los ntos de los demás. La se- mbrada dió sus frutos al se la guerra, pues las gran uesas demostraron cualida- comunes de abnegació amiento, yendo en auxilio menesterosos.

a trabajó incansablemente mité de socorros que pre- enunció a todas las diver- dejó de comprar las joyas aconsejaba su fantasía y al cuando el dinero se hizo vendió un hermoso collar as que su padre le había do al cumplir los diecio- s, a fin de socorrer con el o de la venta a los nece- que se la hacían presentes momento.

ecibió la noticia de la abdicación

ar de los síntomas de pró- empestad política la emperatriz estaba convencida de que no había en realidad motivo alguno serio por qué alarmarse y animó a Nicolás II para que fuese al frente, como era su propósito. Al principio se propuso acompañar a Nicolás al cuartel general pero sus niños cayeron enfermos de influenza según se creyó al principio, más en realidad, lo que tenían era alfombrilla. El emperador partió, prometiendo regresar inmediatamente si ocurría algún grave disturbio y permanecer en comunicación constante con su esposa y con el comandante de la guarnición de Tsarskoie-Selo.

Mientras se hallaba ausente, estalló la revolución. El Zar rodeado de traidores ignoraba lo que estaba sucediendo. Dos telegramas urgentes que le envió el presidente de la Duma nunca llegaron a su poder. La emperatriz tampoco estaba al tanto de la importancia del movimiento y sólo por conducto de algunos de sus servidores recibió una insinuación de lo que en realidad estaba pasando. Mandó llamar entonces al condo Benckendorff, mayordomo de las residencias imperiales y le pidió que le suministrara cuantos informes pudiera.

El conde que en todo este tristo episodio se portó con la mayor lealtad hacia su soberana, trató de ir a Petrograd, pero vió que era imposible porque el ferrocarril estaba ya en poder de los revolucionarios, y tuvo que recurrir al teléfono para obtener algunas noticias.

La emperatriz casi enloquecida por la ansiedad, daba vuelta tras vuelta en sus habitaciones y se apretaba las manos exclamando a cada rato: "Yo se que Nicky ha sido asesinado y no me lo quieren decir".

Por último, se decidió a mandar un telegrama al general Roussky a quien entonces se suponía leal, preguntándole por el emperador. Unas dos horas después recibía respuesta en la que se le anunciaba que el zar iba en camino de Pskof y que se encontrabauois'.o Pskof y que se esperaba que llegaría allí esa noche. Esto sirvió para tranquilizarla un poco.

Poco después la gran duquesa Olga que había tenido alfombrilla se puso de improviso peor y se le declaró una pneumonia, y Alexis que había sido trasladado a otra sala del palacio, enfermóse a su vez y la infortunada zarina tuvo otro motivo de ansiedad a que hacer frente, el cual quizá le fué provechoso en último término porque vino a distraerla de las terribles cabilaciones en que se encontraba por la suerte de su esposo.

Como a media noche me despedí de la emperatriz a quien habíamos convencido de que debía retirarse a su habitación, ya que la princesa Dondoukoff se comprometía a velar a los niños, y yo me fuí a acostar al darmitorio que quedaba al lado del de mi señora. Eran las tres de la mañana cuando un toquido suave sonó en mi puerta. Me levanté inmediatamente y encontré a un viejo sirviente de cámara parado afuera con un semblante pálido y aterrorizado.

"Ha pasado algo terrible", murmuró: "el emperador abdicó".

"¿Qué?, pregunté, sin creer lo que oía.

"El emperador ha abdicado", repitió, y empezó a sollozar.

Yo caí en una silla y creí que había llegado el fin del mundo—y en verdad que ha llegado, al menos, para cierto mundo.—La idea que primero me preocupó fué esta: "¿Cómo se lo vamos a decir a la emperatriz?"

Entonces vi que se acercaba el conde Benckendorff: acababa de informarse de lo ocurrido en Pskoff hacía pocas horas y quería apresurarse a comunicárselo a mi pobre señora.

Regresé y fuí a despertarla. No estaba durmiendo y se levantó inmediatamente cuando le dije que el conde Benckendorff deseaba hablarle. Convencida como estaba de que iba a decirle que el zar había sido asesinado, la pérdida del trono le pareció poco cosa relativamente, y su primer impulso fué de tranquilidad al ver que sus aprehensiones carecían de fundamento, pero no podía entender por qué el zar no había abdicado en favor de su hijo.

"Debe haber una equivocación; es imposible que Nicky haya sacrificado los derechos de nuestro hijo", se quedó repitiendo.

Obligada a convencerse de que así era, en efecto, dió salida por último a una expresión indignada que demuestra el completo desprecio que tenía por el hombre de carácter débil con quien se hallaba unida, exclamando: "Al menos, en medio de su susto debió de haberse acordado de su hijo".

Estas palabras me parece que son la condenación más dura que la cobardía de Nicolás II haya merecido.

Temía que la separasen de sus hijos

Al amanecer la emperatriz se encontraba ya vestida y, más tranquila y resignada, la vi arrodillarse en oración ante los iconos sagrados de su oratorio. Poco después se dirigió a los cuartos de sus hijas y comunicó a las dos menores que hasta entonces habían quedado libres del contagio de la alfombrilla, el cambio que acababa de operarse en su situación. Naturalmente las muchachas recibieron un rudo golpe y Anastasia empezó a llorar.

La emperatriz la observó con atención, y luego, con voz fuerte, dijo: "Es todavía muy pronto para llorar. Guardad vuestra tristeza para otra ocasión." Y salió de la pieza sin pronunciar otra palabra.

En todo ese día no se aproximó al dormitorio de su hijo enfermo. Parecía como si no pudiese contemplar a esa criatura, cuya venida al mundo le había causado tan inmensa satisfacción y que acababa de ser despojado de la gran herencia a que estaba llamado desde su nacimiento. Todos aquellos que conocíamos bien a la emperatriz, juzgamos que pasaría mucho tiempo antes de que pudiera perdonar a su marido el daño que había causado a su hijo único.

Siguieron algunos días tremendos. La emperatriz logró comunicarse con el Zar por teléfono, pero como sin duda todas sus palabras iban a ser escuchadas, evitó abordar cualquier tema de carácter confidencial. Lo que la preocupaba era que el Zar en vez de haber regresado a Tsarskoie-Selo se trasladara a Mohileff: no podía asimilarse la idea de que ya no estaba en condiciones de obrar como quisiese, según había acostumbrado hacerlo antes.

En la noche del día siguiente al de la abdicación, cuando se supo que el Gran Duque Miguel había rehusado la corona que resignaba en él su hermano; la zarina me llamó a su habitación y me pidió que tratara de ir a Petrograd para conseguir informes sobre lo que ocurría. Yo no acepté el carruaje que se me ofrecía para ir a la estación, prefiriendo ir a pie, a fin de que ninguno advirtiese mi salida y me embarqué en el primer tren que salía para la capital.

Allí me trasladé a casa de una amiga de quien tenía la seguridad que estaba bien al corriente de lo que acontecía, pero no sólo se negó a recibirme, sino que casi me echó de su casa, diciéndome que exponía su vida, hablando con una persona al servicio de la emperatriz.

Traté de ver a algunas otras de mis amistades, con idéntico resultado. Me informé, sin embargo, de que la idea que predominaba en la capital era que la revolución se debía a que la zarina, había traicionado a Rusia en provecho de los alemanes, y que la negativa del Gran Duque Miguel para aceptar la corona fué motivada por un telegrama en que aquélla lo amenazaba con encabezar un movimiento en su contra si se atrevía a aceptarla. Sólo el pensar que mi pobre señora fuese capaz de semejante amenaza, era una ridiculez; pero en épocas de crisis se hacen creer los mayores absurdos.

Mientras pasaba yo por la Perspectiva Newsky encontré a varios hombres-sandwichs llevando grandes letreros con inscripciones terribles para la zarina: se urgía en ellos su inmediato encarcelamiento, que se la juzgara por el delito de alta traición y que se la ejecutase; además, por todas partes oía yo gritos de "abajo Alejandra Feodorowna" y mi corazón tuvo entonces como el presentimiento de que mi querida señora pudiera caer víctima del furor del populacho.

Regresé violentamente a Tsarskoie-Selo y me entrevisté en seguida con el conde Benckendorff para referirle mis aventuras. El se puso preocupado al imponerse de los sentimientos que prevalecían en contra de Alejandra Feodorowna y me preguntó quiénes de los que estaban a su servicio merecían confianza absoluta por su lealtad. Le cité a unas cuantas personas y entonces estableció una especie de guardia secreta alrededor de ella, temiendo que algún asesino pudiese descubrir el camino que conducía a su habitación, y él mismo, durante tres días con sus respectivas noches, se quedó guardando la puerta de entrada.

En cuanto me presenté a mi señora la encontré en un estado de violenta agitación porque había oído decir que la emperatriz viuda había ido a Mohileff a ver a su hijo y Alejandra estaba segura de que ese viaje tenía por objeto inducirlo a que se separara de su esposa. Fué inútil tratar de convencer a la emperatriz, que estaba sumamente decaída, de que semejante temor carecía en absoluto de fundamento; pues ella en vez de escucharme, sollozaba y lloraba declarando repetidas veces: "nada en el mundo hará que me separe de mis hijos; preferiría yo matarme a tener que entregarlos".

El arresto de la emperatriz

Esa noche llegaron a Tsarskoie-Selo rumores de que el gobierno revolucionario había resuelto arrestar al antiguo Zar. Ninguno de nosotros les dábamos crédito, pero el conde Benckendorff, que disponía de fuentes de información de que nosotros carecíamos, nos manifestó que desgraciadamente esa información era del todo exacta. Mientras discurríamos la manera de comunicar esta nueva desgracia a la emperatriz, el conde fué llamado al teléfono por el general Korniloff, comandante a la sazón del distrito de Petrograd.

Expresó al conde que había recibido un mensaje del nuevo Gobierno para la emperatriz, a quien sólo llamaba "Alejandra Feodorowna", y que deseaba verla inmediatamente. Cuando se le hizo observar que su majestad se hallaba asistiendo a la cabecera del lecho a sus niños enfermos y que no se la podía molestar, Korniloff dijo que era urgente que cumpliese su cometido y que si la emperatriz no accedía a lo que pedía, se haría recibir a viva fuerza. No hubo otro recurso que transmitir esto a la zarina, quien dijo inmediatamente, que dentro de media hora estaría presta para recibirlo.

"Estoy segura de que me trae malas noticias sobre el emperador", expresó sollozando. "Tal vez lo hayan matado y me vayan a matar a mí también; ¿y qué va a ser de estos infelices niños?"

Korniloff y su estado mayor llegaron escoltados por un batallón de infantería, que hizo alto en el gran patio que queda a la entrada del palacio. Fué recibido por el conde Benckendorff, quien lo condujo al gran salón donde la emperatriz solía acordar sus audiencias en otras épocas. A los pocos minutos, ella penetró en la estancia vestida de negro y sin otro adorno que un collar de perlas alrededor de su garganta. Altivamente hizo una inclinación de cabeza, tomó asiento e invitó al general a que se sentara.

"¿A qué debo el honor de su visita?", preguntó, dando a su voz una entonación irónica que incomodó a todos los oyentes y que debe de haber ofendido al general.

El se incorporó y con acento rudo dijo: "Debo pedir a usted, señora, que se ponga de pie y que escuche con atención las órdenes que voy a poner en su conocimiento."

Alejandra Feodorowna se lo quedó mirando con sorpresa muda, pero sin protestar, se levantó de su asiento.

Entonces Korniloff leyó la orden, firmada por todos los Ministros, en la cual se la declaraba formalmente presa, y además que se le prohibía recibir o enviar cartas sin permiso del oficial encargado de la custodia del palacio de Tsarskoie-Selo, que no debía salir sola a caminar por los jardines, y que tenía que obedecer a cualesquiera otras órdenes que en lo sucesivo se le comunicaran. Anunció además, que iba a cambiar la guardia de palacio y que ella sería vigilada estrictamente.

Un silencio de muerte reinó en la sala después de pronunciadas las últimas palabras por el viejo soldado. La emperatriz sólo inclinó su cabeza y se limitó a pedir a Korniloff que no removiese a las personas que cuidaban a sus hijos hasta que éstos aliviaran de su enfermedad, y en especial que permitiese permanecer con ellos al marinero que durante cuatro años había tenido a su cargo el cuidado del pequeño Alexis.

El general respondió que no tenía ninguna objeción que hacer a este pedido.

Entonces la emperatriz le volvió las espaldas y sin decir una palabra más, abandonó el salón.

Regresó a su cuarto como si estuviese privada. Allí estaba yo esperándola. Sólo al mirarla comprendí que algo terrible habría ocurrido. Ella se echó boca abajo en un sofá colocado a los pies de su cama, y exclamó entre los sollozos más emocionantes: "Estamos perdidos; estamos perdidos! ¿Qué va ser de estos desdichados niños? ¿Qué va a ser de ellos?" Durante un buen rato estuvo llorando, sin que nada de lo que le decía la tranquilizara.

La noticia de su arresto se divulgó con la rapidez de un rayo por todo el palacio y como si hubiera sido atacada por una plaga casi todas sus sirvientas la abandonaron a las pocas horas. De todas sus empleadas sólo una le fué fiel.

Hasta las mujeres que atendían a las grandes duquesas se apresuraron a empacar sus cosas y a marcharse, no obstante que dos de sus jóvenes patronas estaban gravemente enfermas. La princesa Dondoukoff fué removida por Benckendorff, no hubiese ordenaden de Korniloff y durante dos días los niños enfermos sólo fueron atendidos por su madre y por mí. En una palabra, si el Conde Benckendorff, no hubiese ordenado a su cocinera que fuera a preparar algo de comer, la Zarina hubiese padecido de hambre en medio de los esplendores de su magnífico palacio.

El dramático regreso al hogar del ex-Zar

Entretanto nadie sabía lo que había ocurrido con el Zar, pero al fin el Conde Benckendorff recibió un telegrama del príncipe Dolgoroukoff (no Dolgorouky como han dicho los diarios, pues son dos familias distintas) anunciándole que llevaba al soberano destronado de regreso a Tsarskoie-Selo.

Era una mañana obscura y sombría de Marzo cuando volvió. Se habían dado órdenes estrictas a la guardia de la entrada del palacio para que lo trataran como coronel, porque él había insistido en conservar las insignias de ese grado. En esa virtud se le empezó a tratar sencillamente como el coronel Nicolás Alexandrovitch Romanoff.

Se nos había puesto sobre aviso de este hecho, pero si, no estábamos preparadas para ver desde la ventana en que observábamos que la guardia saludará al Príncipe Dolgoroukoff que estaba sentado en el automóvil, detrás del Zar, con los honores debidos a su rango de general, mientras que al soberano depuesto lo trataban como inferior suyo. Este sugestivo incidente nos explicó más claramente que nunca el verdadero significado de la revolución.

El Conde Benckendorff

En el primer descanso de la escalera del palacio el Conde Benckendorff de gran uniforme esperaba a Nicolás II a quien recibió con los mismos honores que acostumbraba tributarle cuando estaba en el trono. Sin embargo, el Emperador apenas si saludó al Conde. Subió las escaleras de dos en dos y casi corriendo fuese hacía los departamentos de la Emperatriz.

Alejandra Feodorowna estaba de pié en el umbral de su dormitorio, pálida y encantadora, con una coloración febril en sus mejillas que recordaba la de su pasada hermosura y juventud.

Ni el marido ni la esposa pudieron hablarse cuando cayeron uno en brazos del otro.

Fué esta la vez última que la Emperatriz debía ver a solas a su esposo. A la mañana siguiente se pusieron en vigor las disposiciones que restringían tales encuentros a las horas de tomar alimento. Cuando él deseaba visitar a sus niños ella tenía que abandonar el cuarto inmediatamente. Ambos podían caminar en el parque de palacio, pero bajo custodia. Podían ir a la iglesia pero sin conversar juntos. Toda persona que iba a verlos era registrada previamente.

Cuando las jóvenes grandes duquesas sanaron de su enfermedad se les permitió que se juntaran con uno u otro de sus padres todo el tiempo que quisieran.

Olga fué la que con mayor frecuencia hizo uso de este permiso. Era una joven inteligente, estudiosa y que en particular había heredado la afición de su madre por la música y tenía en realidad un talento maravilloso para tocar el piano. Componía también delicadas melodías impregnadas de esa tristeza salvaje que está latente en los caracteres septentrionales.

Recuerdo especialmente un día del último mes de Marzo en que al entrar de improviso al departamento de las grandes duquesas, ví a estas extasiadas escuchando la música de Olga, quien parecía poner toda la ansiedad y agonía de su alma en los acordes que arrancaba al piano.

Los asuntos poníanse cada vez más difíciles: ya se adivinaba en lontananza la posibilidad de cambiar la prisión de Tsarskoie-Selo por otra aún más terrible, y la joven y lozana princesa que iba a ser mandada a afrontar los horrores y la soledad de un tremendo destierro, daba rienda suelta a sus sentimientos en melodiosos y apasionados acordes musicales tratando de buscar así un consuelo a su espíritu doliente.

El cuadro de una Emperatriz en el Cautiverio

El Zar aceptaba con indiferencia las rigurosas órdenes, más la Emperatriz eludía su cumplimiento, permaneciendo en sus habitaciones, absteniéndose de salir jamás al parque y tratando con desdén a sus carceleros. Cuando el Zar penetraba a la pieza donde estaba sentada con sus niños, hacía una reverencia profunda y respetuosa, y se retiraba antes de que el oficial de turno tuviese que pedírselo.

Ella no podía conformarse nunca con que Korniloff la hubiese mandado ponerse de pie mientras le leía las órdenes del Gobierno provisional. Más de una vez, hablando conmigo, se refería a esta cruel humillación y me repetía, estas palabras:

"¿Puede usted, imaginárselo? Me hizo poner de pie, a mí, a la Emperatriz de Rusia!"

Así, que a fin de evitar que una indignidad semejante volviera a suceder se mantuvo recluída estrictamente en sus habitaciones tomando sólo el aire fresco que penetraba por su ventana la que mantenía completamente abierta y junto a la cual se sentaba a trabajar en vendajes y prendas de vestir que me pedía mandara yo a la Cruz Roja. Jamás abrió un libro o leyó un periódico y, fuera de sus trabajos de aguja, sus únicas ocupaciones eran ir a la capilla del palacio a orar y dar clases a sus niñas. Rehusó toda ayuda y permaneció silenciosa y desamparada en su desgracia.

Cuando llegó a Tsarskoie-Selo una comisión enviada por el Gobierno para pedirle que entregara las joyas de la corona así como también sus joyas privadas accedió a recibirla, y les dijo que las joyas de la corona nunca habían estado a su cargo y que podían encontrarse en el Palacio de Invierno, pero que sus diamantes y perlas propios le pertenecían particularmente y que no los entregaría, salvo que la obligaran a ello por la fuerza, en cuyo caso protestaría solemnemente en contra de un acto que ella calificaba de robo puro y simple.

Su actitud fué tan enérgica que los comisionados regresaron sin haber cumplido su misión y más tarde Kerensky, a quien se sometió el asunto, renunció a llevar adelante la orden, permitiendo que mi señora conservase sus alhajas.

Empero, la vajilla de plata del comedor imperial fué incautada por el Gobierno como propiedad del Estado, y mi señora se encontró con que su familia no tenía un solo tenedor o cuchillo con que comer.

Por casualidad, el conde Benckendorff pudo arreglar que se rematara una parte de la "argenterie" confiscada y que el importe de la venta fuese a ingresar al tesoro público; pero como la fortuna privada del Czar había sido confiscada, tuvieron que ser las grandes duquesas Olga y Tatiana las que de su peculio privado redimieran esos objetos.

Día a día veíanse desaparecer los distintos objetos de lujo que caracterizaban la existencia de la familia imperial, hasta que al último, la vida en Tsarkoie-Selo fué tan sencilla como la de un asceta. En las comidas sólo se tomaban tres platillos, los vinos desaparecieron, los automóviles se vendieron, los chauffeurs fueron despedidos; y yo hasta me ví precisada a rogar a la Emperatriz que no usara tanta ropa blanca como tenía costumbre, porque carecíamos de los medios de poderla lavar.

Para rematar esta serie de penalidades, se estaba recordando constantemente a la pareja imperial el cambio que había sufrido en su situación, pues el Gobierno había dado instrucciones precisas para que se les tratara sencillamente como "el coronel Romanoff" y "la señora Romanoff". Si alguno de nosotros se dirigía a ellos en otra forma, los oficiales de guardia nos reprendían en seguida.

Todas las cartas para el Emperador llevaban superpuesta la inscripción "Coronel Nicolás Alexandrovitch Romanoff", y las dirigidas a la Czarina con el título de "Su Majestad la Emperatriz", venían con esta dirección tachada, y puesta en su lugar la de "Alejandra Feodorowna Romanoff".

La Emperatriz estaba resentida por esta "insolencia", según la calificaba. "Fuímos coronados en Moscow", decía enfáticamente, "y nadie puede quitarnos este título. El Czar será siempre el Czar: ninguno podrá arrebatarle su carácter".

La Emperatriz es desterrada a Siberia

A mediados del verano nos llegaron vagos rumores de que iba a efectuarse un cambio en el cautiverio. Una tarde de Julio, el comandante militar ordenó que todos los que vivíamos en el Palacio nos presentáramos ante él, y nos dijo que los soberanos derrocados iban a ser trasladados a otra parte y que muy pocos de nosotros podríamos acompañarlos. Yo estaba entre las personas que no podrían ir.

Rogué con mucha insistencia que no se me quitara del servicio de la graciosa dama, a quien había acompañado durante 23 años; pero mis ruegos y protestas resultaron inútiles. Fuí prevenida de que debía prepararme a abandonar el palacio en el momento que se me ordenara, y entre tanto, me ocupé en empacar la ropa de mi Emperatriz y tenerla lista para el viaje. Sólo el conde Benckendorff conocía el lugar de destino de los soberanos, noticia que le habían confiado, bajo juramento de mantenerla en secreto.

Al regresar yo al interior de palacio, ví a la Emperatriz y le dije lo que había oído. Ella levantó sus manos, exclamando:

"Nos van a encerrar en una fortaleza y luego nos asesinarán como a Luis XVI".

Tres días más tarde, el Czar y su consorte fueron notificados oficialmente de que iban a ser trasladados con su familia a Tobolsk, uno de los peores lugares de Siberia, población mitad aldea, mitad ciudad, habitada por emigrados políticos, por prisioneros y por los Yakuts, tribu nómade y salvaje que caza en las selvas vírgenes de los alrededores de la ciudad durante el invierno, y que en la primavera regresa a vender las pieles de los animales. La temperatura durante varios meses permanece inferior a cero y toda la región es lóbrega y antipática.

La Emperatriz recibió las noticias con serenidad y se declaró lista para salir en cualquier momento. Lo único que pedía era ver a su hermana, la gran duquesa Elisabeth. Esta última fué informada de que podía visitar Tsarkoie-Selo si lo deseaba, pero rehusó hacerlo, limitándose a escribir una breve tarjeta de despedida a la Emperatriz, la cual se afectó mucho más de lo que demostraba, por esta ingratitud.

En la última noche, el Emperador nos llamó a su presencia, y nos dió las gracias por nuestros leales servicios. Se encontraba algo pálido, pero sin demostrar ningún síntoma de nerviosidad. La Emperatriz se veía que estaba conmovida; pero también denotaba resignación en su semblante. Desde que estalló la revolución, había estado usando vestidos negros, mas, esa noche, me ordenó que le tuviese listo un traje azul obscuro, para ponérselo al siguiente día, porque no deseaba que los extraños pensasen que se ponía de luto en razón de sus desventuras.

Nadie pudo dormir aquella noche en palacio, y cuando llegó la hora de la partida, ninguno de nosotros tenía los ojos secos. Yo obtuve permiso para acompañar a mi señora a la estación de ferrocarril, yendo con ella en el coche. Sin ademán ninguno se despidió del palacio que había sido testigo de su grandeza y de su caída. Sin verter una lágrima se embarcó en el tren, en un compartimento pésimamente arreglado en comparación de los carros lujosísimos en que antes acostumbraba viajar.

Al tomar asiento, ni siquiera se dignó volver la cabeza para contemplar el escenario de su esplendor y de sus infortunios.

Pitó la máquina, el convoy empezó a moverse, los carros empezaron a verse cada vez más pequeños, y con ellos desapareció por el horizonte la altiva autocracia que había gobernado a la Santa Rusia desde que Pedro el Gran de organizara el Imperio.

Sitio Extenso

a propósito para industria o para formar una Población obrera.

Tiene una extensión de 10,000 metros cuadrados y está situado al costado poniente del Parque Cousiño, entre las Avenidas Beauchef y Club Hípico, al lado de la Fábrica de Catres.

Datos e informes:

Oficina 338, 4.º piso,
Bolsa de Comercio
CASILLA 111-D, SANTIAGO

1858-18-c

INGLES

Cursos especiales para señoras y señoritas
PROFESORA INGLESA
Un curso principiará el 1.o de Abril.
Pidan prospectos.
COLEGIO INGLES CATOLICO, DELICIAS 351.
17-c

años Enlozados
Calentadores a Gas
Water Clossets silenciosos
Bidets de varios tipos
Lavatorios de mármol
Id. Pedestal
Linoleum incrustado

ENTREGA INMEDIATA
Ventas por Mayor y Menor

asa Santiago Webb & Co.
silla 1767, ESTADO 156-158-170, Tel. Ing. 598-560

TRATAMIENTO
de la CALVICIE

CASPA, CAIDA DEL PELO Y CURACION RADICAL DE LAS CANAS SIN TINTURAS

Unico procedimiento totalmente vegetal e inofensivo.

MONEDA NUM. 875
Santiago. — Casilla Núm. 2426

Consultas, de 9 a 12 A. M. y de 1 a 6 P. M.

1838-17-c

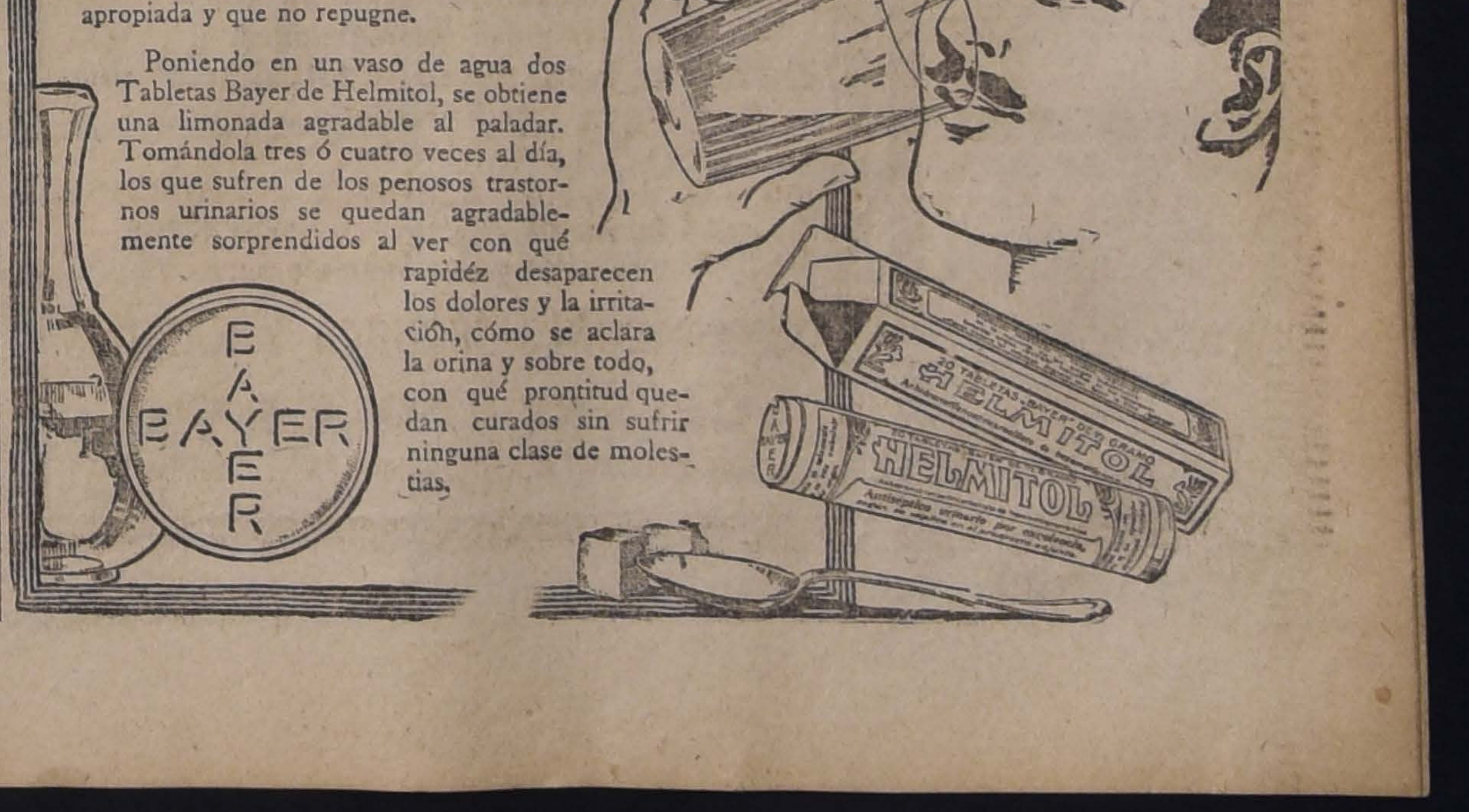

Lo Más Importante

en el tratamiento de las AFECCIONES URINARIAS (como por ejemplo, en la cistitis, pielitis, uretritis, fosfaturia y blenorragia), es tomar abundante cantidad de una bebida apropiada y que no repugne.

Poniendo en un vaso de agua dos Tabletas Bayer de Helmitol, se obtiene una limonada agradable al paladar. Tomándola tres ó cuatro veces al día, los que sufren de los penosos trastornos urinarios se quedan agradablemente sorprendidos al ver con qué rapidéz desaparecen los dolores y la irritación, cómo se aclara la orina y sobre todo, con qué prontitud quedan curados sin sufrir ninguna clase de molestias.

SASTRERIA PARIS

ALAMEDA 1106 esquina de San Diego

Entrega Ternos y Sobretodos con sólo $ 20 mensuales.

ATENDIDA POR SU DUEÑO

1843-21-c

S. FAIVOVICH y Cía.

MAQUINAS DE ESCRIBIR

Ofrecemos a precios muy convenientes varias máquinas nuevas, **Stearns Visible, Wellington, Hammond, Barlock, etc.**

También hay usadas, **L. C. Smith.**

A la vista con sus precios en nuestro almacén.

SOCIEDAD M. R. S. CURPHEY, Estado esquina Agustinas

1859-18-c

Sociedades Anónimas

Banco de Chile

De conformidad a lo acordado en la Junta General Extraordinaria de Accionistas, celebrada el 26 de Julio de 1917, los señores Accionistas que hayan pagado sólo la mitad del valor de las acciones que les ha correspondido en la nueva emisión, deberán pagar la otra mitad, o sea $ 80 por acción en los días comprendidos entre el 15 de Marzo y el 1.o de Abril próximos.

Santiago, 5 de Marzo de 1918.

Pedro A. Torres
Director-Gerente.

1670-1-d

Sociedad Explotadora Tierra del Fuego

DIVIDENDO NUM. 46

Desde el Jueves 21 del presente, se pagará el dividendo provisional de 3 chelines por acción, acordado por el Directorio.

El pago en moneda corriente, a los accionistas que no pidieron letras sobre Londres, se hará a razón de $ 2.40 por acción, lo que corresponde al cambio de 15 d. fijado el día 11 del actual.

Valparaíso, 13 de Marzo de 1918.

EL DIRECTOR-GERENTE.

Agencia de la Sociedad en Santiago: Moneda núm. 1109.

2464-1-d

Nueva Compañía Minera de "Las Vacas"

Conforme al Artículo 10 de los Estatutos, se cita a los señores Accionistas a Junta General Ordinaria para el 27 del corriente mes, a las 3 P. M., en el salón de la Bolsa Comercial.

El Libro de Transferencias quedará cerrado desde el 17 del corriente hasta el 27 del mismo, ambos inclusive.

Valparaíso, 17 de Marzo de 1918.

EL DIRECTORIO

3483-26-c

Metal Desplegado

PARAESTUCO

REALIZASE

CASTRO 78

LA AMERICANA

Compañía Internacional de Seguros Generales

JUNTA GENERAL DE ACCIONISTAS

Por orden del Directorio, y en conformidad con los artículos 22 y 24 de los Estatutos Sociales, cito a los accionistas de La Americana a Junta General Ordinaria para el día 28 del presente mes de Marzo, a las 5½ de la tarde, en los salones de la Compañía. La Junta tiene por objeto tomar conocimiento del Balance y de la Memoria sobre las operaciones del año 1917.

R. MONTANER BELLO,
Director-Gerente.

Santiago, 13 de Marzo de 1918.

1808-28-c

Banco Aleman Transatlántico

CASA CENTRAL: DEUTSCHE UEERSEEISCHE BANK, BERLIN

CAPITAL..............................	Mcs. 30.000,000.—
RESERVAS............................	„ 9.800,000.—

Fundada por el Deutsche Bank, Berlin

APITAL Y RESERVAS... Mcs. 500.000,000.—

SUCURSALES:

ESPANA: Barcelona y Madrid.—**ARGENTINA**: Bahía Blanca, Buenos Aires, Córdoba, Mendoza, Rosario de Santa Fe y Tucumán — **BOLIVIA**: La Paz y Oruro. — **BRASIL**: Río de Janeiro Santos, San Paulo.—**CHILE**: Antofagasta, Concepción, Iquique, Santiago, Temuco, Valdivia y Valparaíso.—**PERU**: Arequipa, Callao Lima y Trujillo.—**URUGUAY**: Montevideo.

Ejecuta toda clase de operaciones bancarias en general.

Ofrece su moderna instalación de Cajas de Seguridad.

Oficina principal para CHILE en Valparaíso.

K. HUTTMANN, Gerente.

C. S. A. V.

Compañía Sud-Americana de Vapores

VAPORES RAPIDOS Y DIRECTOS A COLON EN 14 DIAS

Los siguientes vapores dotados de telegrafía inalámbrica sistema "Marconi", saldrán próximamente para la zona del canal (Colón):

Vapor **"LIMARI"**, capitán Suárez, el Miércoles 20 de Marzo, a las 4 de la tarde.

Vapor **"AYSEN"**, capitán Carswell, el Miércoles 27 de Marzo, a las 4 de la tarde.

Harán escala en Coquimbo, Antofagasta, Iquique, Arica, Mollendo, Callao, Salaverry y Payta. Llegarán a Panamá el 3 y 10 de Abril, atravesando el mismo día el Canal hasta Colón. Tendrán espléndidas conexiones con vapores para Europa y con las lujosas naves de la UNITED FRUIT CO., que zarpan de Colón para New York y New Orleans.

En Antofagasta y Arica combinarán con los trenes internacionales a La Paz, que salen los días Sábado y Lunes, a las 8.40 y 12 M., respectivamente.

El vapor **"MAIPO"**, capitán Oyarzún, con instalación de telegrafía inalámbrica sistema "Marconi", saldrá para Eten e intermedios el Sábado 23 de Marzo, a las cuatro de la tarde con escala en Coquimbo, Huasco, Caldera, Chañaral, Taltal, Antofagasta, Gatico, Tocopilla, Iquique, Caleta Buena, Pisagua, Arica, Ilo, Mollendo, Chala, Pisco, Tambo de Mora, Callao, Huacho, Supe, Huarmey, Casma, Samanco, Chimbote y Salaverry.

Valparaíso, Marzo 12 de 1918

ONTERE PLAZA,
Gerente.

AGENTE: Carlos Rogers, Bandera esquina Moneda. — SUB-AGENTES: S. H. Spencer, Huérfanos 948; Expreso Villalonga, Agustinas 848; y Compañía de Transportes Unidos, Estado esquina Delicias.

Compañía Trasatlántica DE BARCELONA

VAPORES-CORREOS ESPANOLES

(Salidas de Buenos Aires los días 2 y 12 de cada mes)

Línea del Plata - Mediterraneo

Agentes en Valparaíso:

Pereda, Martínez y Cía., Cochrane 353 Casilla 398

Sub-agente en Santiago

José Monserrat, BANDERA 188 CASILLA 2170

"Dodge Brothers"

Basta este nombre para recordar los hermosos triunfos obtenidos por este espléndido automóvil, en Chile.

Acabamos de recibir una nueva partida del modelo de 1918.

Si Ud. desea poseer el mejor automóvil para los caminos del país, apresúrese a adquirir uno.

Dentro del precio de este automóvil, no hay marca que lo supere en CALIDAD, VELOCIDAD, RESISTENCIA, SUAVIDAD. CALIDAD INMEJORABLE DE SU MOTOR y MAGNETO.

BESA & Co.

SANTO DOMINGO 837. — SANTIAGO

7-21-c

Arados y Repuestos

TIPOS:

Ames y Avery

Nos. 18, 19, 19½ y 00

Ofrecen al más bajo precio en plaza:

ROBINOVITCH E HIJO

SANTIAGO

SOTOMAYOR 347 :: CASILLA 1234

LAMPARAS ELÉCTRICAS MODERNAS

ARAÑAS PARA SALON, HALL, DORMITORIO, COMEDOR.

LAMPARAS DE ESCRITORIO

PLAFONIERS GLOBOS TULIPAS

ESTENSO SURTIDO EN ESTILOS I PRECIOS

EN LA EMP. ELECTRICA CHILENO - ALEMANA

SANTIAGO - STO DOMINGO 1050

COLEGIALES

Compren sus

Pizarras

Textos de Enseñanza

Cuadernos en blanco

y demás útiles, donde

GRIMM Y KERN

ALMACEN DE UTILES DE ESCRITORIO, ESTADO 247.

Surtido completo. Precios bajísimos.

Pidan el regalo por cada compra que exceda de $ 10.

1823-19-c

DINERO

Tengo lista la partida que se solicite desde $ 2,000 a $ 100,000. Negocios rápidos.

Presentar títulos.

CARLOS LATORRE H.
CATEDRAL N.o 1109

1892-17-c

Certifico

que sané de reumatismo de 6 años con **"Higromus"** del Dr. Gloger que vende la

BOTICA GREVE
Julio Silva
LIBERTAD 51

1704-17-c

PRESTAMOS HIPOTECARIOS

Tramito rápidamente préstamos en la Caja y Bancos Hipotecarios, al interés del 6 al 8 por ciento de interés; anticipo los fondos que sean necesarios para los gastos y cancelaciones de otras deudas.

Carlos Latorre H.

CATEDRAL 1109

1891-11-

Suscríbase Ud. a "La Nación"

PEREZ VIGUERA y Cía.

Avisamos a nuestra distinguida clientela que hemos recibido todas las novedades de invierno.

Alfombras de una Pieza

Acaba de llegar un lindo surtido en todos tamaños, el que ofrecemos a precios muy equitativos.

(NO CONFUNDIRSE)

PEREZ VIGUERA y Cía.

CASILLA 3874.—234 - ESTADO - 238.—TELEFONO INGLES 2038.

Entre Huérfanos y Agustinas

1900-18-c

Las Cajas Registradoras "NATIONAL"

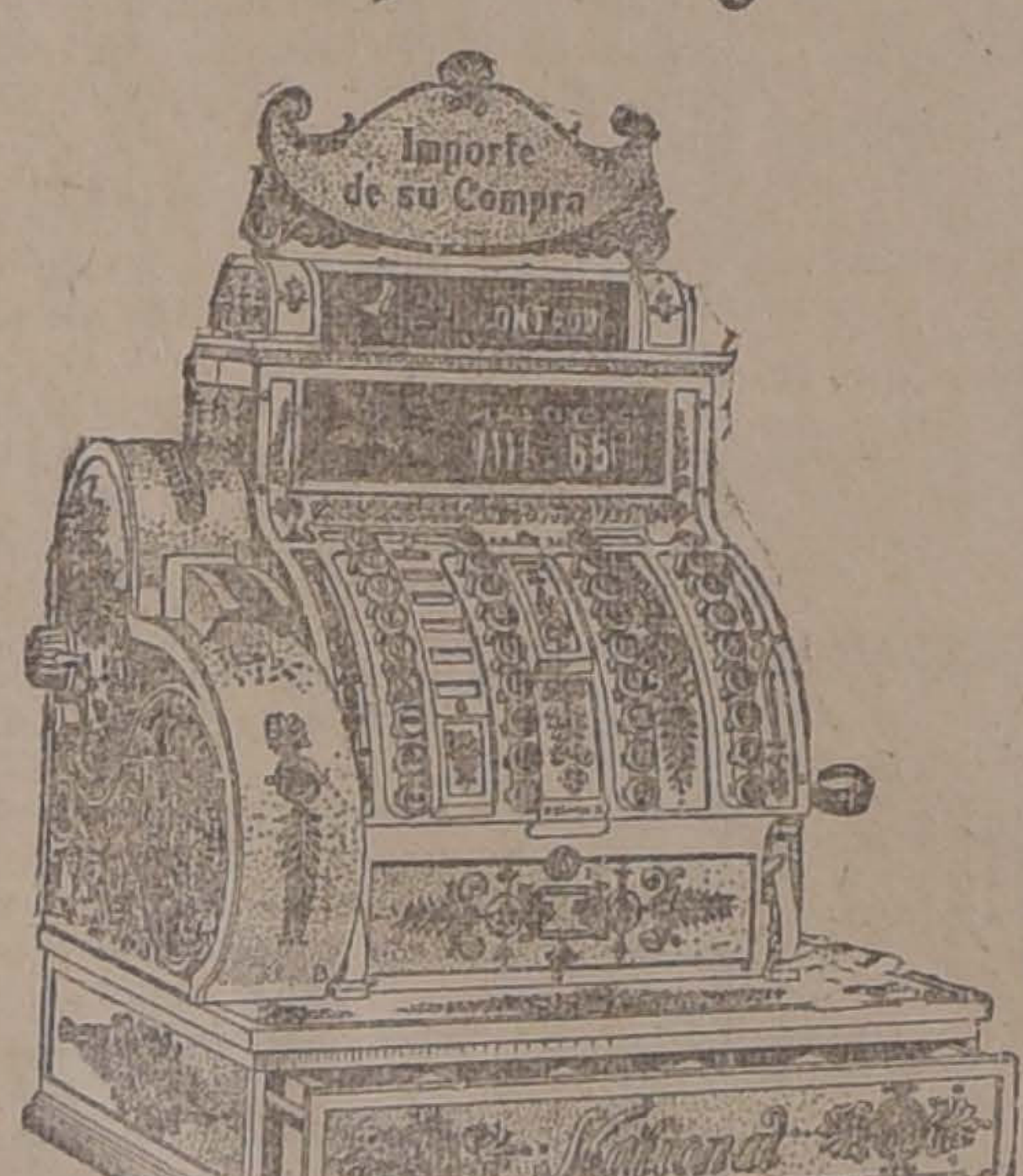

Evitarán las filtraciones en sus ganancias, economizan tiempo y dinero, evitaran trabajo y molestias.

"LAS NATIONALS" hacen anotaciones exactas e inalterables de las transacciones. Muestran el importe de las ventas al contado, al crédito, del dinero recibido a cuenta, y del que paga.

Simplifican la contaduría, certifican y clasifican las cuentas, y muestran los negocios que hace cada empleado. Permiten determinar errores, eliminar disputas.

Una Registradora "NATIONAL" moderna imprime un recibo que le ayudará a obtener todo su dinero. Evitará errores y pérdidas, eliminará la tentación, aumentará el negocio y las ganancias.

Cada día que pasa Ud. sin una "NATIONAL" pierde el dinero que ella le economizaría.

Asista a nuestras demostraciones diarias sin compromiso alguno para Ud.

Damos muchas facilidades para el pago.

SOCIEDAD M. R. S. CURPHEY

SANTIAGO, Estado 202 — **VALPARAISO, Blanco 653**

1873-19-c

LE CONVIENE AL PUBLICO

Antes de comprar calzado visitar las siguientes casas:

La Universal
Delicias esq. de Molina

LA SUD-AMERICA
DELICIAS esq. Sotomayor
22 - ESTADO - 22

Donde encontrará el más variado surtido y podrá hacer sus compras muy ventajosas. Nuestras ventas son directas de la Fábrica al consumidor, esto nos pone en condiciones de vender bueno y barato.

MELIS Y MARQUES.

1883-17-

LA NACIÓN

SANTIAGO, 17 DE MARZO DE 1918

SERVICIOS DE LA MARINA

Conoce ya el país el texto del informe presentado por la comisión designada en el mes de Octubre de 1916 para estudiar la organización interna de los gastos y servicios de la Armada Nacional.

Hemos solicitado con insistencia la publicación de este documento que el Gobierno mantenía en absoluta reserva, según declaraciones oficiales, pero cuyas copias por un curioso fenómeno se encontraban desde muchos días atrás en poder de los diarios que defendían a la Coalición. Nunca se establecerá la responsabilidad de esta divulgación de un documento que todo el mundo conocía en los círculos navales y en la prensa de Gobierno, pero que se aparentaba ignorar en obedecimiento a una consigna superior.

Precisamente ese ruidoso misterio que atraía sobre el prestigio de la Marina Chilena, una sombra inaceptable nos movió a solicitar enérgicamente la publicación del informe con el objeto de poner término a las mentiras de todo género que se lanzaban con el propósito de herir en su reputación a muchos jefes y oficiales dignos de respeto por sus largos años de servicios al país y por sus condiciones de carácter y de preparación.

Hecha hoy la luz, es preciso aguardar que el público salga de la confusión que en los primeros instantes produce la lectura de un documento tan largo y tan nutrido de datos, citas y argumentos de toda especie. En seguida vendrán descargos no menos razonados, que ha ofrecido la Dirección General de la Armada y podrá fundarse un juicio claro.

Alguna parte de la prensa ha formulado serios cargos contra la Comisión que ha estudiado este asunto. Son apasionados e injustos en toda la acepción de estos términos. Ha reinado un espíritu de trabajo y de sinceridad dignos de encomio en esa tarea. Y bien se sabe lo difícil que es decir la verdad clara y matemática como se la siente en un país en que el espíritu de cuerpo ha asumido tan considerable desarrollo. Aún cuando pueden ser refutados muchos de esos cargos y deslizarse en ellos algunas exageraciones los informantes han hecho una labor patriótica, es preciso reconocerlo.

Corresponde ir desmenuzando uno por uno todos los capítulos de acusación no contra una persona o un grupo de personas, contra todo un régimen cuyas malas consecuencias era difícil remediar por la obra aislada de los jefes de la marina de guerra. Desde luego hay que reformar la distribución del personal; no es posible que un porcentaje tan subido como el 37% de los efectivos en servicio se encuentre en tierra indefinidamente.

Y una vez alineadas las columnas de observaciones y de explicaciones el veredicto de la opinión pública deberá correr paralelo a la acción del Gobierno para remediar estos males y para devolver a la Armada su eficiencia de primer orden como elemento de defensa nacional. Iremos viendo entonces en qué consisten las principales anomalías señaladas por la comisión investigadora. Son de lato conocimiento y requiere cada una capítulo aparte por tal causa.

Derecho Constitucional
de Chile
por don
ALCIBIADES ROLDAN
Volumen empastado, $ 15.
LIBRERIA NASCIMENTO
Ahumada 265. — Casilla 2298
SANTIAGO
1903-17-c.

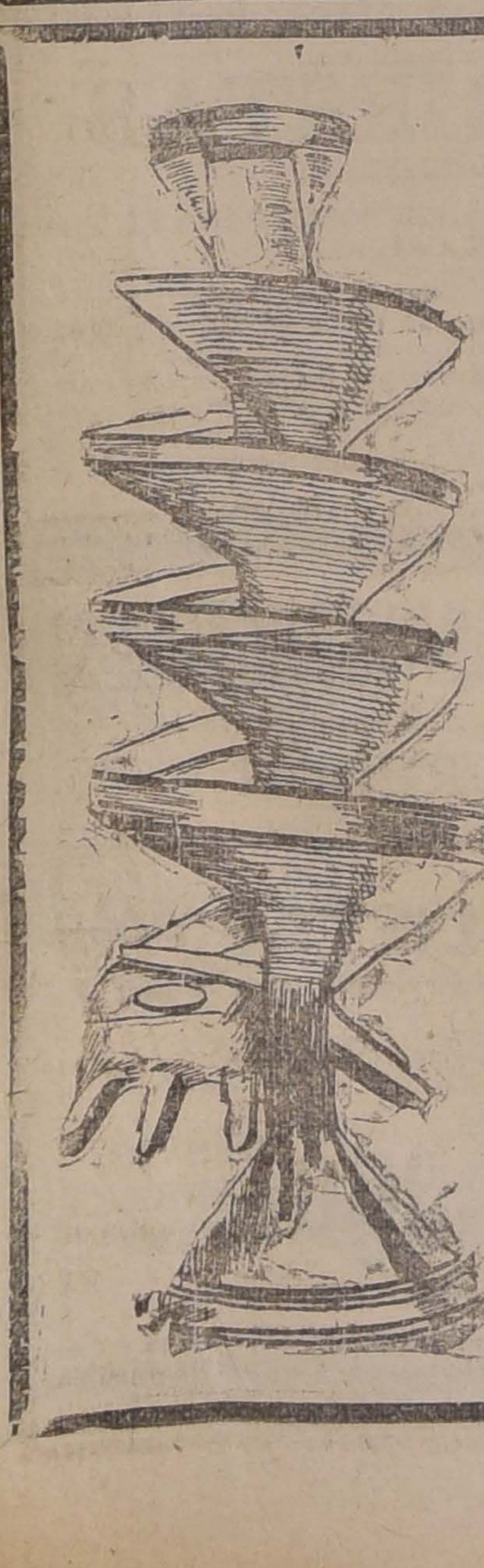

SEPARADOR
DE GRANOS
EL SERPENTIN
Nada de fuerza motriz.
El más sencillo.
El más práctico.
El más barato.
Deja el trigo en forma ideal para ser sembrado, eliminando por completo el clarincillo, rábano, nabo, ballico, etc.
Pedir datos, prospectos y verlo funcionar donde
Raab, Bellet y Cía.
Santiago, Estado 235.—
Talca, Comercio 840.

ESCLARECIMIENTO NECESARIO

Hemos venido haciendo notar la absoluta ilegalidad, más que eso, el desprecio manifiesto de las disposiciones constitucionales vigentes, que ha presidido el arrendamiento del transporte "Rancagua" a una firma peruana. La unanimidad de la prensa está de acuerdo en que este negocio es por lo menos profundamente desgraciado.

Ahora bien: ninguno de los señores Ministros de Estado declara haber autorizado este contrato.

El capitán de navío señor Soublette, encargado de la dirección de los transportes, tampoco ha resuelto este asunto.

¿Quién entonces ha entregado el transporte "Rancagua".

Hasta este momento sólo tenemos noticias de un reportaje publicado en un diario conservador en el cual el Presidente de la República declara haber adoptado esa medida. Y como este reportaje no ha sido desmentido en ninguna oportunidad, el hecho actual es que el Jefe del Estado aparece arrendando de por sí y ante sí un buque de la Armada Nacional.

Ni aún en caso de guerra internacional ha podido adoptarse jamás semejante procedimiento. Se trataba de un objeto perfectamente lícito, que venía a llenar una necesidad pública tan reconocida como es la de exportar el excedente de nuestras cosechas. Más aún, de un servicio que el Estado debe hacer en los momentos actuales sin retroceder no sólo ante una menor utilidad, ante una pérdida de dinero que sea. ¿Por qué se adoptó entonces un medio semejante?

Si todo el mundo estaba de acuerdo; lo correcto era proceder en esta materia por la vía legal, arrendar el transporte por propuestas públicas, poner siquiera esta resolución en conocimiento de los agricultores y del mayor número de interesados posible.

No habría ningún constitucionalista, ni autoridad alguna que nos diga que es legítimo proceder en la forma en que se ha procedido.

Los deberes que la fiscalización impone a la prensa, son tanto más duros cuanto más altas son las responsabilidades que tiene que esclarecer. El prestigio del Estado se compromete con toda tardanza en provocar semejante esclarecimiento.

No nos guía el propósito de atacar ni de molestar a nadie en absoluto. Presentamos un hecho que se consumó en vísperas de elecciones, cuando el país estaba preocupado de defender sus libertades y sus garantías más sagradas.

Y como las cosas no se hacen solas ni se tramitan negociaciones de tanta entidad sin que medien agentes y proponentes, oficiosos o no, es preciso que se sepa quién presentó al primer mandatario la proposición de la casa peruana que lleva trigo para traer otros artículos a fletes ridículos. El país desea saber por conducto de quién se ha finiquitado esta operación, que todos los funcionarios legalmente responsables manifiestan no haber conocido.

En los momentos actuales es preciso exportar dos y medio millones de sacos de trigo, que representan a lo menos cincuenta millones de pesos. Los transportes nacionales deben dedicarse exclusivamente a este objeto. Pero deben ser entregados al servicio indicado en condiciones que ofrezcan plena garantía. Desde luego si una entidad como la Sociedad Nacional de Agricultura, resuelve este asunto en unión del capitán de navío señor Soublette, que con tanto acierto ha procedido hasta ahora, es innegable que el interés fiscal y el interés industrial quedarán contemplados.

Pero todo esto y cualquier resolución que se tome para regularizar la situación no logrará tender un manto de indemnidad sobre el deplorable asunto del **"Rancagua"**. Hay aquí una transgresión legal, un verdadero desafío al régimen de gobierno vigente en la República que no podríamos dejar pasar sin una aclaración total para el desagravio completo a la majestad de nuestras instituciones republicanas.

LA ORGANIZACION DE UN SERVICIO Y SUS FRUTOS

La publicación del "Libro verde" brasileño, de que nos han informado en detalle los cablegramas de estos últimos días, nos proporciona la confirmación de un hecho que debe servirnos de ejemplo: el Brasil tiene una **política internacional** mantenida sin alteración desde hace muchos años, porque tiene un servicio diplomático organizado y eficiente.

En cada uno de sus documentos diplomáticos, se puede observar un criterio único y uniforme que preside todos los actos de la Cancillería fluminense.

Con el Barón de Río Branco al frente de las Relaciones Exteriores, durante un lapso de tiempo que, para nosotros parecería inusitado; con un cuerpo de diplomáticos profesionales que hacen, cada uno, honor a su carrera y a su patria, casi podría decirse que los brasileños son verdaderos artistas en esta rama tan delicada del Gobierno de los pueblos.

Desde el momento que el "Libro verde" brasileño es la publicación de notas que nos fueron dadas a conocer oportunamente y que merecieron entonces un comentario de nuestra parte, no es necesario que volvamos a tocar este punto y es más prudente esperar la llegada del volumen a Chile para dar un juicio de conjunto sobre la actitud diplomática del Brasil desde Agosto del año 1914 hasta esta fecha.

Pero no se puede menospreciar la ocasión de decir algunas palabras acerca de los servicios diplomáticos, cuando el cable nos completa la impresión tan favorable que teníamos de la organización y eficiencia de los servicios brasileños anunciándonos la acogida plausible que se ha dispensado al "Libro verde", y cuando pasamos nosotros por una época bien triste en el mismo ramo, en donde se puede decir sin peligro de errar ni exagerar, que no hay ideas uniformes, y que el personal lejos de mejorarse, empeora visiblemente.

No se debe pretender el mejoramiento de nuestros servicios de Relaciones Exteriores si no se procede a una selección rigurosa del personal que debe atenderlos.

La diferencia que existe entre la uniformidad de la política internacional brasileña, y la anarquía de la nuestra, es la misma que existe entre la carrera diplomática organizada que ellos tienen y la repartición regalona, elegante y muchas veces inepta que tenemos nosotros.

Un joven que después de sus cursos especiales toma un cargo diplomático para comenzar su carrera en el Brasil está seguro de que, salvo una conducta incompatible con su puesto, seguirá paso a paso ascendiendo hasta llegar a los más altos destinos. Entretanto el joven chileno que sale a una oficialía de Legación puede estar seguro de que pasará mucho tiempo sin que nadie lo recuerde, y tendrá todavía el pesar de ver cómo ocupan los cargos que a él le correspondían, personajes extraños al servicio y que se van a improvisar en puestos demasiado delicados para hacerlos objeto de experiencias.

Hace pocos días no más, se ha designado secretario de la Legación en el Brasil a un caballero que servía el cargo de Cónsul Honorario en Suecia y que había sido designado para este cargo por decreto de 29 de Marzo de 1916. Entretanto quedan postergados injustamente muchos oficiales de Legación que llevan más de 5 años en sus cargos y cuyo comportamiento les hacía especialmente dignos de un ascenso.

Son muy escasos los ejemplos de un oficial de Legación que haya ascendido a primer secretario, y son también escasas, aunque menos, las ocasiones en que un secretario de Legación ha ascendido a Ministro.

Sin embargo, el buen servicio señala como indispensable este temperamento ya que el oficial de secretaría es en el hecho el secretario en muchas Legaciones: Ecuador, Japón, etc., y en las demás, está llamado a serlo siempre que el secretario titular falta o se ausenta.

Y en cuanto a los secretarios que nunca llegan a Ministros, se explica la circunstancia por algunos, diciendo que hay muchos secretarios que no serían útiles en puestos más altos; pero semejante aseveración si es efectiva en el hecho y en la hora presente, no lo es en principio, porque el secretario de Legación que no sirve para Ministro Plenipotenciario, no puede servir tampoco para secretario. En efecto, si es cierto que al jefe de la Misión corresponde la mayor representación ante el Gobierno y la sociedad en que actúa, no lo es menos que la acción del secretario es muy importante, y que a veces, en las Legaciones acreditadas en Chile, hemos podido ver que marcha a la par que la del Ministro.

Por lo demás todo secretario de Legación puede ser en cualquier momento, por obra de las circunstancias, Encargado de Negocios, y si el funcionario que sirve aquel puesto es inepto para jefe de Misión, no se puede negar que el país queda expuesto a cualquier incidente de gravedad.

Si organizásemos nuestra carrera diplomática podríamos hablar en el futuro de una política internacional chilena. Hoy por hoy no podemos hacer otra cosa que admirar las organizaciones extranjeras y lamentar nuestra horrible y peligrosa desorganización.

En Arriendo
OFRECEMOS:
Fundo en Talca de 400 cuadras regadas y más de 500 de rulo, de buenas tierras para siembras y abundantes en pastos. Canon. . . . . $ 25,000
Fundo en Linares de 750 cuadras planas, regadas, de terrenos para todo cultivo. Canon . . . . $ 20,000
NECESITAMOS:
Fundo extenso entre Santiago y San Fernando. Canon hasta . . . . $ 100,000
Fundo para siembras entre Santiago y Rancagua o Ramal de Melipilla, bien regado. Canon hasta . . . . . $ 50,000
100 cuadras de buenas tierras regadas, inmediatas a Santiago, de preferencia empastadas, hasta . . $ 30,000
Y numerosos otros pedidos que pueden consultarse en nuestro
Departamento de Fundos
FREUDENBURG
Y BALMACEDA
330 - MORANDE - 330

De don Emilio Rodríguez Mendoza.

Transformación

Anotaciones para un ensayo

La organización que acaba de ser electoralmente vencida, se apoyaba con solidez y confianza en una serie de factores económicos, políticos y sociales contrarios a cualquiera innovación que no fuera previa y totalmente desvirtuada por la transacción, convertida en práctica constante.

Se pensaba que mientras los elementos que llamaremos tradicionales por su resistencia a la transformación moderna del país, pudieran disfrutar simultáneamente de las influencias religiosas y de los votos del inquilinaje, habría fuerzas parlamentarias suficientes, propias o afines, para detener toda ley, toda reforma integral, aunque esta reforma y aquella ley se limitaran a pedir en nombre de la moralidad ultrajada la prelación obligatoria del matrimonio civil al religioso.

Se creían inconmovibles las influencias de esos elementos y no se hacía a la opinión el honor de tomar en serio su cansancio después de un cuarto de siglo de transacciones, incompetencias y relajaciones.

Los hechos han probado de improviso que se exageraba demasiado la incapacidad del país para las reacciones pacíficas y mientras "el antiguo régimen" confiaba con desdén irónico en la eficacia de las influencias religiosas y de los elementos obedientes a la voz de caporales y capataces, la verdad es que se operaba una transformación económica, social, política e intelectual, que ya alcanza hasta las creencias y las costumbres, y que sólo no veían o no querían ver los partidos y los intereses afectados por este cambio, cada vez más profundo.

Hace diez o quince años, había en Chile tres o cuatro fortunas mayores de dos o tres millones. Hoy, hay muchas que pasan de diez y el que no hace muchos abriles era considerado como un potentado porque tenía uno o dos millones de pesos, hoy está clasificado entre los que tienen un pasar envidiablemente confortable.

Ahora—ya lo hemos dicho en otra ocasión—se llega con más facilidad que antes a la gran fortuna; el trabajo independiente produce, seguramente, mucho más que el sueldo fiscal o la herencia, tan ponderada por los pretendientes y que, al ser dividida en tantas partes como vástagos innúmeros, da a cada uno de éstos, setenta y seis pesos sesenta y seis centavos, al decir de un amigo que sabía mezclar sabrosamente la verdad con el esprit...

Se trabaja más, no porque se enseñe a trabajar, sino porque el norte del país constituye un Chile nuevo; porque en el sur helado surge un rico apéndice territorial y porque en la frontera se levanta el trigo y se amontonan los cosechas donde antes era bosque grandioso; pero improductivo.

Además, crecen poco a poco, lo que se acentúa con la guerra universal, los ensayos de la vida industrial y se extiende y penetra la idea fecunda de que el país no es sólo agrícola.

Desde la Independencia a hoy, la mina y el campo, económicamente, habían moldeado toda la vida nacional y en cada chileno había—no sé si la novela ha anotado y fijado este rasgo tan hondo y permanente—, había algo de la audacia soñadora y tenaz del minero y algo del "huaso", conocedor instintivo de la tierra y de los hombres y, por consiguiente, desconfiado de éstos y encariñado con aquélla.

La vida agrícola se reflejó con exactitud en nuestra formación política: quería paz asegurada con mano fuerte el hacendado y, en consecuencia, apoyó a los gobiernos que sabían gobernar con rectitud y grandes vistas sobre el futuro. La mina, a su vez, dió el tipo, vigorosamente individual, del minero que cargaba con "plata de cruz" sus cañones insurgentes y que encarnaba en los Gallo y en los Matta el espíritu de protesta que contra el autoritarismo fulguraba en la parte norte del país.

El norte, en efecto, encarnaba la reforma y la libertad y el sur la hacienda, el inquilinaje y el "padresito" que todos los años da misiones y disciplinazos allá por cuaresma y fiestas de guardar.

Hoy ya no es la hacienda el único medio de trabajo popular: existe el norte en la parte septentrional y Magallanes en la austral, y aquí y allá hay ciudades en que se habla de democracia, de huelga, de leyes obreras y en las cuales no falta un lenguaraz ladino que lea y comente a la hora de la sandía y del condimento fuerte y rápido, los diarios y los "telégramas" del día.

Olvidado y todo, el pueblo de hoy no es el de ayer.

Ha terminado el período exclusivamente agrícola que aquí se extendió—con provecho para la organización autoritaria que habría acabado a sable y bala con cualquiera protesta de carácter social—, mucho antes que en cualquiera otra parte de la América latina.

Pedía el feudal criollo, que era a las veces algún amurrado mayorazgo, paz en el campo, donde sembraba "penca" en mano, y en la ciudad, donde arribaban sus cosechas en las carretas que avanzaban, dejando tras su silueta polvorienta olor a trigo fresco y a cosecha madura.

En cambio de la paz y el orden, el gobierno pedía contribuciones y como había poco dinero y mucha honradez, se administraba con mano catoniana y antes de soltar un peso, se le contaba cobre a cobre.

Con la guerra de 1879, o más bien dicho con su consecuencia económica—el salitre—empieza una alteración profunda, tanto en el país como en el período agrícola, período vagamente feudal, en cuya subsistencia indefinida han sido siempre propensos a creer ciertos elementos políticos de nuestra tierra.

El campo encuentra en el norte un mercado cada vez más vasto para sus productos; pero en el centro del país deja de ser el dueño del suelo el único dador de trabajo obrero y se extiende por consiguiente a la zona de los nitratos la actividad muscular del bracero.

¿Es posible negar esa transformación profunda, que por desgracia coincidió con la iniciación del desgobierno, y que por esta causa esencial no fué oportunamente orientada por la escuela, que debe preparar al pueblo y por la universidad que debe preparar la alta cultura social?

En la masa misma, que acaso por formar la gran mayoría del país es la más olvidada, ¿no se extiende la tendencia al ahorro, que si no es la independencia, es la previsión y la confianza en el propio esfuerzo?

El crecimiento de la fortuna y de la iniciativa apresuran el desprendimiento de la Colonia, que terminó en materia de régimen político; pero dejando, fuertemente adheridos, fanatismos, engendrados por las creencias, y costumbres, engendradas por una organización social y económica que establecía castas privilegiadas, para las cuales reservaba todas las sinecuras, todo el bienestar, todo el placer de vivir.

La educación religiosa, dada a hombres y mujeres, empezó a ser progresivamente neutralizada por un ambiente que ya no era el mismo de antes y en el cual, a pesar de la distancia, se infiltraban nuevas ideas, traídas por los libros y, principalmente, por los que volvían del Viejo Mundo, cada vez más visitado por los chilenos, lo que también es un fenómeno relativamente reciente.

No aseguro ni podría asegurar, que esta transformación general, sobre la cual me limito a hacer anotaciones sumarias, haya sido siempre útil. Toda transformación implica el ensayo de usos y costumbres nuevas y lo que hoy puede ser objetable, no lo será, seguramente, mañana cuando se normalice lo que parece extraño o extemporáneo.

Por lo demás, es casi constante que de Europa aporten cultura los elementos nuevos de un país y degeneración o banalidad los inaptos para toda renovación o asimilación.

Al crecimiento económico sigue, pues, un mayor contacto con el exterior, contacto tan eficaz, que los exalumnos y las ex-alumnas congregacionistas suelen volver como si les hubieran dado vuelta lo de adentro para afuera.

No digo, insisto, que todo eso sea bueno. Anoto peculiaridades, cambios y, de paso, dejo constancia de que en todo caso es preferible la transformación, sinónimo de vida, que la cristalización, término definitivo de toda evolución.

Acrecentados los recursos y alteradas las costumbres, las ciudades mismas empiezan a sentir el cambio: desaparece lentamente la antigua decoración urbana; naufraga el "colero", fúnebre y provinciano; el sombrero, florido o no, destrona al manto, encubridor hipócrita del desaseo; desaparecen los vehículos cuyos faroles hacían guardia nocturna a la puerta de los prostíbulos; el cemento reemplaza al barro con paja que en forma de quesos tomaba el nombre campesino de adobes; y desaparecen los aleros bajo los cuales campeaba el tortillero, que solía esconder amorosamente bajo el "poncho" su mercancía, o el presbítero andariego, sorprendido sin paraguas por el chaparrón...

Es la transformación espontánea operada por el dinero, que en el particular impulsa al lujo o al espíritu de empresa y en la política, sin rumbos ni gobierno, al derroche que alcanza para todo, menos para el pueblo, olvidado en su cultura, en su vida misma, que se confunde con la de la Nación.

Se generalizan las exterioridades europeas; la habitación se hace más elevada y sólida; el material imita a la piedra; del segundo piso de "adobe parado" se asciende a un tercero o cuarto, y un buen día nos sorprende la grata noticia de que en Santiago hay hoteles modernos.

En los teatros no forma escándalo indígena la aparición tentadora del número de actualidad y ya puede encender impúnemente Pastora Imperio sus ojos gitanescos y mostrar sus encantos de maja vestida Paquita Escribano.

Antes era un suceso la llegada o la partida de la señorita Gabbi y el tenor Aramburo, que terminó ayudando a misa y cantando responsos, se permitía modalidades de arriero ante el público.

Ahora se exhibe en el Municipal lo mejor—¡perdónenos Tolstoy!— lo mejor de la Rusia moderna—, las bailarinas—; destaca Guitry su amurrada silueta de coloso de la escena y luce André Brulé sus levitones irreprochables de "boulevardier" y buen mozo.

¿Vida moderna?

Sí, en parte, en lo exterior. En el fondo, es decir en las funciones directivas o gubernamentales, siguen la desorganización y la instabilidad, incapaces por cierto de comprender el cambio espontáneo que viene operándose desde hace veinticinco años.

El país se transforma solo y, lo que es más curioso, sólo ignoran esta evolución, los más directamente afectados por ella.

Se transforma todo hasta los interiores y hoy se persigue en son de sport elegante el "bibelot" o la antigualla y se buscan por cielo y tierra las platas repujadas y los cueros trabajados a cuchillo que exornaron las salas del siglo XVIII.

Se ve, se lee y se comprende más —factores de liberación—, y en 1915 surge un club femenino, que constituye un ensayo audaz y transcendental, en medio de una sociedad, contraria hasta hace muy poco a toda alteración sin la previa dispensa curial.

El desgobierno y los interesados en él, no veían esa transformación, cuyo esquema queda rápidamente hecho.

Corresponde, pues, a la enorme fuerza política que acaba de triunfar la realización de reformas capaces de empujar a todo el país, ansioso de vida nueva, hacia la cultura, hacia el esfuerzo, hacia el porvenir descuidado.

E. R. M.

Texto de Contabilidad
POR M. POZO ARENAS
El más práctico y útil, se envía a cualquier punto de la República contra giro postal o estampillas por valor de $ 5.
LIBRERIA NASCIMENTO
Ahumada 265
CASILLA 2298
Santiago
1906-17-c

Instituto Italiano
COCHRANE 116
Kindergarten. Preparatorias. Humanidades. Internos, medio pupilos y externos
Profesorado titulado seleccionado entre lo mejor de Santiago
Exámenes válidos tomados por la Comisión Universitaria en el mismo establecimiento. La matrícula está abierta. Las clases empezarán el 15 de Marzo.
Sección completamente separada para señoritas.
2415-17-c

ALQUILO
Espléndidas casas en las siguientes calles:
Ahumada, altos, gran hall con parquet, 10 grandes piezas fuera de dependencias y servidumbre $ 1,200
Agustinas esq., Cienfuegos altos, 20 piezas fuera de servicio, gran hall, luz eléctrica y gas. $ 1,000
Ejército, tercera cuadra, bajos, 13 piezas, fuera de dependencias, 3 patios, cocheras con caballerizas y gas. $ 900
Huérfanos entre Claras y San Antonio, 2 magníficas casas. $ 1,650 y $ 700
Agustinas, gran casa bajos, 22 piezas fuera de servicios, 3 patios, 2 piezas baño, parrón, luz eléctrica y gas. $ 850
Carlos Ossandón B.
1080. - HUERFANOS - 1080

[illegible] DE IRIS

Refugios de almas

En las anchas y populosas avenidas parisienses, a causa del vertiginoso rodar de vehículos se han colocado plataformas en medio de las vías, que permiten a los transeuntes defenderse de los coches, de los autos, que pasan en ímpetu de catarata desbordada. Sin esos "refugios" que sirven para sacarle lance a la muerte, las desgracias personales serían incalculables. Esas pequeñas "islas" de cemento en el océano del boulevar, defienden innumerables y preciosas vidas, protegen contra el oleaje revuelto del mar humano. De igual modo en las ciudades espirituales que nuestra alma habita sucesivamente, existen esos mismos "refugios", pequeños abrigos morales, para defendernos de la avalancha de las pasiones malsanas, de los odios, de las envidias, de la horrible lucha del egoísmo, que pretende hacer primar el yo, sobre todo lo que le es contrario.

Para que ese rodaje implacable de la vida, no nos triture, necesitamos de vez en cuando, colocarnos en un punto inaccesible al tráfico incesante,—un punto invulnerable.

Ese refugio, es para cada alma de la índole, de la capacidad y de la amplitud de su espíritu. Puede ser para un devoto la imagen de un santo. Para una mujer, una amistad, un confesor, un objeto de recuerdo íntimo. En fin, todos necesitamos encontrar el "refugio" a donde quiera que vamos... Y por muy distinto que ese "refugio" sea aparentemente para cada uno de nosotros, en el fondo responde al mismo invariable anhelo de encontrar una comunicación más directa con el mundo invisible, un esclarecimiento del misterio que nos rodea, una respuesta del más allá... a nuestra eterna interrogación.

París que es la ciudad más rica en recursos de todo género, ofrece muchos de estos refugios espirituales.

Los míos eran dos: Notre Dame des Victoires y el Adepto! Como no soy un alma resignada a la derrota, es claro que mi devoción, tenía que ser, una devoción triunfante. Este santuario, uno de los más famosos del mundo, fué construído por Luis XIV, hombre tan dichoso, que pudo decir esta frase, verdadero resumen de su buena suerte: "y ai failli attendre". Entrar a aquel templo produce bienestar moral. Se respira algunos instantes y se toma aliento. El otro refugio, era el **Adepto**. Siento la burla de algunos de mis lectores atrasados, pero recordemos **"qui rit bien, qui rit le dernier"**.

El Adepto era un hombre construído en espléndida musculatura, tallado como un coloso, muy moreno, con barbas de azabache y unos ojos magnéticos, penetrantes, que ponían en fuga todas las energías y todas las vanidades humanas. Nunca conocí su verdadero nombre y cuando le escribí puse en el sobre: **"Monsieur Jean"** según su indicación. Lo veía en casa de una amiga, que había sido actriz de la grande Opera y que las penas habían convertido en una apóstol de las buenas ideas y de las santas obras. No supe tampoco nunca, cual era la nacionalidad, la residencia, ni el estado social de **"Monsieur Jean"**. ¿Ni qué importaba saberlo, ante la enorme fuerza que emanaba de su alma, de la potente sugestión, del consuelo infinito que derramaba aquel corazón cristiano por excelencia? ¿Necesitamos acaso saber el nombre de la Estrella que guió a los Magos en su peregrinación? Monsieur Jean, cuya religión ignoro, tanto como su filiación humana, me habló siempre de Cristo y de la enseñanza evangélica, como de la sabiduría universal. Me curó en repetidas ocasiones el alma y el cuerpo. Le llevé muchos amigos a quienes hizo tanto bien como a mí.

No recibía dinero, ni parecía necesitarlo. Entre los conocidos hablábamos de él, siempre de la misma manera: **El Adepto!** ¿Adepto a qué? preguntarán mis lectores. A la causa divina, que no es más que una sola en el mundo, con distintos nombres, como Dios!

De mis **"refugios"** en Santiago, ciudad algo solitaria, espiritualmente, hablaré algún día, pero ahora voy a ocuparme del **"refugio"** que encontré en Valparaíso, hace muchos años y al que sigo recurriendo hasta ahora, cuando el destino me arroja sobre esta playa y a veces como despojo inútil de algún naufragio.

Es una mujer que no está nunca donde se baila, donde se juega, o donde se odia, se envidia o se vive de necias vanidades. Es muy retirada y algo huraña, como todas las almas grandes, que se bastan a sí mismas y que son el centro de su pequeño mundo... o en todo caso, el núcleo de vida intensa que sostiene a otras almas. Como tipo de raza, parece italiana, en sus rasgos finos, en sus ojos enigmáticos, que miran hacia adentro, en su boca concentrada, afirmativa y despótica. Pequeña, cisura que se contrae o se dilata para negar o afirmar con la violencia que da la convicción tenaz y luminosa...

Las almas que pertenecen a esta familia espiritual — almas dirigentes, cobijantes e intermediarias entre aquí y allá, no tienen generalmente el tipo particular que acusa una raza bien definida. La irradiación del alma, que nunca fué de la tierra, no permite ubicarlas en determinado sitio del planeta. ¡Son ellas! la providencia, el amparo, el nido, el sostén, el baluarte y lo mismo da que hayan nacido en el Japón, que en Talca o en Londres. Las fronteras humanas no existen, para quienes las traspasaron tiempo há, en un concepto más amplio de la vida y de las cosas... Mme. Anselme, que así se llama, aunque pese a su amor de la obscuridad, ya que no a su modestia, pues creo que siente demasiado bien su fuerza, para permitirse ese lujo de la conciencia cabal de sí misma, que no sienta a los débiles, pero que va con los altivos... Mme. Anselme, como le decimos las amigas, es una especie de acumulador de fuerza psíquica.

A primera vista aparece pequeñita, profundamente misteriosa y sin edad precisa. El tiempo no cuenta en ella por años. Que sea joven o anciana, dá lo mismo. Tiene la frescura de alma y de tez que producen las más bellas ilusiones. Su conciencia moral está construída tobre una roca y su atmósfera es tan magnética que nos atrae con secretos efluvios y nos eleva a una región de serenidad ,al abrigo de todos los embates del océano de la vida. Aún no me había hablado, ni conocía su voz—verdadera, patente del alma—cuándo ya me tenía cautivada con la extraña proyección de sus ojos vueltos al interior de sí misma, y que ven de adentro hacia afuera. ¡Si supieran estos seres privilegia-

VOLUNTAD DE ACERO
Por Orison Swett Marden
Cree usted una fuerza poderosa en su espíritu leyendo esta obra magistral.
Dé a su voluntad un temple de acero y será usted capaz de derribar todos los obstáculos en la vida.
Esta obra forma parte de la Biblioteca Americana, cuyos 17 volúmenes han creado iniciativas y abierto amplios horizontes.
Pida datos a Santiago,
UNION AMERICANA 24-c
Casilla 4521
IMPRENTA AMERICA
1875-17-c

Bronce Laminado
redondo y exágono en barras y alambre de bronce de todas dimensiones
OFRECE:
FUNDICION LIBERTAD
LIBERTAD 53-58

MÚSICA

En vista del alza del cambio y para favorecer a los amantes de la Música ofrecemos HASTA NUEVO AVISO, entre muchas otras, las siguientes Piezas de Música al ínfimo precio de

:: SOLO CUARENTA CENTAVOS ::

VALSES

Capricieuse
Fascination
Beso robado
Ideal
Duquesa del Bal Tabarín
Rosas silvestres
Vals de las rosas
Invernal
Flor de copihue
Soplo Primaveral
Mensonge, valsse lente
Belle est charmante
Visión de Salomé
Madame Luna, valse
Cartas de amor
Ilusión
¿Sphinx?
Al pie del Mysti
Azucena roja
El Fantasma
Cuentos de Hoffmann
A tus ojos, por Torta
Mi vida es tuya, por Torta
Mi corazón te ama, por Torta
Los millones de Arlequín
Floradora
Mis lágrimas
Reina del Biógrafo
Sangre de Fuego
El querido Agustín
Niña mimada
La Hija del Guarda Bosque
La Hija del Músico
Valse de Amor
Atrayente, por Torta
Renato, por Bellenghi
Sangre de Fuego, por Donado
Sonrisa de Abril, por Depret
Lejos de tí, por Dueñas
Intrigue Amoreuse, por Eilert

FOX-TROT

Hee-Haw
Un paseo en el bosque, etc., etc.

TANGOS

Yunta Brava
El Otario
Joaquina
Que tarde para floreдiar
Qué haces que no te casas, etc., etc.

POLKAS

El Hada del Baile
Bebé
Flora
La Celosa
La Araucana
Pitogua
Briosa

MAZURKAS

La abnegación de una madre
En el cielo
Espuma del Mar, por Torta
Matilde
Palpitaciones

MARCHAS

Luna de Miel
Marcha Española
El Adiós del Séptimo
Crisis monetaria
18 de Septiembre
Los Carabineros
La Entrada de los Gladiadores
L'amour que rit
En el Campo de los Gitanos
El Aguila
Los Futres

TWO-STEPS

Caza de zorro
Muñequita
Niñas de América
Mississippi (one-step)
El Huracán
El gusto de las viñas
Dulces violetas
In the Shadows
Sammy
El Amor en Peking

PAS DE PATINEUR

Dicha de mi alma
Ideal
Por Quien lloras
Por Quien Suspiras

VARIOS

Weber, Ultimo Pensamiento
Paderewsky, Minuetto
Paderewsky, Canción de Amor
Moskowsky, Serenata
Wilson, Dream Kisses
Heing, Jitana
Smith, Canción Rusa
Smith, Noche Estrellada
Hoffmann, Pájaro Burlón
Montero, Lisonjera (gavotta)
Lincke, A orillas del Bosporus
Resch, Amor Secreto (gavotta)
Ludovic, Sueño de un ángel
Elgar, Saludo de amor
Napoleón, Romanza
Bardazetzka, Peg. de una virgen
Kroh, Saludo de Tirol
El Querido Agustín, Canción
Ellioss Rosemary
Godard, Claro de Luna
Id., En la Mañana
Id., Barcarola Veneciana
Croisez, Halte de Bohémiens
Czibulka Corazones y Flores
Schubert Momento musical
Schumann, Revería
Wenzel, Sueño de una Novia
Wenzel, Caperucita roja
Fall El Querido Augustin (Terzetto)
Fall, El Querido Augustin (Canción)
Wenzel, Fué en el Tiempo de Rosas
Wenzel, Violetas de Abazzia
Leoncavallo, Fantasía de Pagliacci
Puccini, Madame Butterfly (fantasía)

CANTO Y PIANO

Molinos de Viento
Por qué no me queris
Pierrot y Colombina
Margaritiña
Vals de la Princesa del Dollar
Viuda Alegre
Serenata de los Apaches
Serenata de Pierrot
La Perjura (habanera)
Copihue Rojo
Visión, por Tosti

GUITARRA

La Lira, valse
Ruiseñor, polka
Dime si me quieres (mazurka)
Amor y Celos (valse)
Vendedor de Pájaros
Y' y pense
Lamentos de corazón (habanera)
La flor de la Habana (habanera)
Isolina (mazurka)
El Aguila (marcha)
No me olvides (habanera)
Serenata (Schubert)
El Trovador (Miserere)
Segundo Esdrújulo (valse)

VISITENOS Y SE CONVENCERA DE LA GRAN BARATURA

A los discípulos del Conservatorio Nacional y de otras Escuelas de Música, etc., ofrecemos nuestro

Gran Surtido de toda clase de Métodos y Estudios a precios sin competencia

Existencia completa según el Plan del Conservatorio Nacional de Música. Rogamos pedir gratis nuestros catálogos para toda clase de instrumentos.

POR CADA COMPRA QUE EXCEDA DE DIEZ PESOS OBSEQUIAREMOS DOS PIEZAS DE ULTIMA NOVEDAD.

GRIMM y KERN :: Almacén de Música, Calle Estado 247 (Entre Huérfanos y Agustinas)

ADVERTENCIA.—Siendo la Casa Editora más importante en Chile estamos en condiciones de vender a precios más bajos que cualquiera otra casa.—CANCIONES PAQUITA ESCRIBANO A 30 CENTAVOS cada una.

1907-17-c

Avise Ud. en "La Nación,,

HOTEL de la MARNE

Agustinas 978

ANTIGUO LOCAL DEL HOTEL MILAN

PIEZAS CON PENSION
$ 8, 9 y 10 DIARIO

Se reciben pensionistas con o sin piezas y se expenden tarjetas de abono con 20 por ciento de descuento.

EMILIO BONNAIRE

1896-24-c

Carlos Fache

Participa a sus clientes que ha trasladado su taller de electricidad al

GARAGE ITURRIAGA

Andres Bello 930

Entre Av. Independencia y Av. La Paz, Teléfono Inglés 5089, donde atenderá todo trabajo de electricidad en inmejorables condiciones, especialmente los de automóviles.

1857-17-c

TARROS

VACIOS

para aceite linaza compro. Pago el más alto precio.

ANTONIO CAÑAS

Compañía 1034
CASILLA 1215

1826-19-c

TATTERSALL

En la Feria del **LUNES 18** se rematarán

29 vacas paridas, de ternero chico, **mestizas de Durham** y

46 vacas preñadas mestizas de Durham.

EL GERENTE.

1846-18-c

INGENIERO

Mecánico Electricista. Experiencia profesional en Inglaterra y el país, se ofrece para establecimientos industriales, plantas de alumbrado eléctrico y administrar garages. Dirigirse: **M. A. M. Casilla 2105.**

01661-20-c

VINA PRA

SANTIAGO

Vinos especiales para Familias

MEDOC.. ot. $ 0.60 sin envase
PINOT.. Bot. $ 0.70 „ „
BLANCO Bot. $ 0.80 „ „
TIPOS SUPERIORES: $ 0.90, $ 1 y $ 1.40

Cas. 1915, Teléf. Ovalle 16

AGENCIA:
Huérfanos No. 1039

EL 15.° SORTEO DE

Las Pólizas de Ahorro con Amortizaciones Mensuales

Prevision

SEGUROS

Sección Vida

POLIZA con CASA PROPIA y con sorteos de LIQUIDACION INMEDIATA EN EFECTIVO.

Seguros de PAGO MENSUAL para empleados y obreros.

Sección Incendios

Asegura Edificios, Mercaderías, Menajes, etc., y emite sus pólizas en las condiciones más liberales.

Riesgos Marítimos

La única Sociedad que reparte utilidades a sus asociados

Que estén con sus cuotas al día, tendrá lugar en la oficina Central de Santiago, ante Notario, el 25 de Marzo de 1918, a las cuatro de la tarde.

El tenedor de una póliza favorecida puede liquidarla inmediatamente recibiendo en efectivo su importe de

Un Mil Pesos

Este Sorteo se llevara a cabo con

CINCO POLIZAS

La única Sociedad que reparte utilidades a sus asociados

POLIZAS

DE AHORROS

Economía

Sorteables el 25 de cada mes

Emite pólizas con pago desde DOS PESOS mensuales y DIEZ de incorporación.

Con sólo este pago se puede obtener

Un Mil Pesos

Las no favorecidas son canceladas al vencimiento por su valor total.

Treinta y Nueve Mil Pesos

pagados por sorteos en 13 meses.

Interésese Ud. por subscribir cuanto antes POLIZAS de

"LA PROVIDENCIA"

SOCIEDAD ANONIMA COOPERATIVA DE SEGUROS, AHORROS Y EDIFICACION.— Autorizada por el Supremo Gobierno por Decretos de Septiembre 23 de 1916 y Agosto de 1917.

Casa Matriz: en su edificio propio **BANDERA 156** -- Casilla 247 -- Santiago

AGENCIAS EN TODA LA REPUBLICA.

1884-17-c

Le Grand Confort Moderne Hotel

ABIERTO DURANTE TODA LA NOCHE

757 — ELEUTERIO RAMIREZ — 757

Este espacioso establecimiento que ha venido a llenar una verdadera necesidad en Santiago, por las comodidades que ofrece, sigue atendiendo a los numerosos y distinguidos favorecedores. A cualquier hora de la noche las personas que le visiten encontrarán en él comida a la carta, con un escogido y variado menú, cocina francesa, chilena e italiana.

Gran orquesta toda la noche. Visite nuestra casa y reconocerá sus méritos.

NOTA.—Hay elegantes dormitorios que se alquilan por meses, semanas y días.

1680-17-c

A. TAPIA, Constructor

Informes satisfactorios, precios moderados, especialidad en reparaciones y pintura de casas. **SANTA ROSA 361.**

1695-17-c

VENDO
Muy buena casa

En calle Maestranza, quinta cuadra, cinco muy buenas piezas habitaciones y tres de servicios. Patios con piso de mosaico, luz eléctrica y todas comodidades.

PRECIO: $ 25,000

Con facilidades de pago:

Tratar:

CARLOS LATORRE H.
CATEDRAL N.o 1109

1890-17-c

¡AUTOMOVILISTAS!

Wico verde	$ 11.20
Wico amarilla	13.00
Motobusine	15.00
Meteor	17.00

Abierto todos los Domingos del año. Atendido por sus propios dueños

VICUÑA MACKENNA
ESQUINA PLAZA ITALIA

Elegante casa 2 pisos

En calle Catedral, produce muy buena renta, Véndese en

$ 65,000

Con facilidades de pago.

TRATAR:

Carlos Latorre H.
CATEDRAL N.o 1109

1894-17-c

Propuestas

para la provisión de pan, leche y carne, solicita el Instituto de Sordo-Mudos.

SANTA VICTORIA 380

1691-18-c

COCHERIA ARGENTINA

José Morales 12 de Febrero número 33

Teléfono núm. 1612

Arrienda coches de lujo por meses, días y horas. Cupé para novios, victorias de paseo y americanos para ceremonias.

Esta cochera arrienda sus coches para Viña del Mar o cualquier otro balneario a precios sin competencia.

MINISTERIO DE JUSTICIA

PROPUESTAS

De paño para uniformes de la jendarmería de prisiones, el Lunes 25 del actual a las 3 P. M. Ver decreto N.o 256, de 16 de Marzo, que se publica en el "Diario Oficial". Mayores datos en el Almacén, San Pablo 3364.

EL SUB-SECRETARIO.

2484-25-c.

Instituto de Instrucción Práctica

SANTIAGO, BANDERA 75

Humanidades: 1.o al 6.o Año, programas y exámenes universitarios.—**Comercio:** curso de 2 años, diploma de contador general; curso de un año, diploma de contador comercial y agrícola. Cursos especiales de 3, 4 . 6 meses de contabilidades o idiomas, taquigrafía, dactilografía.—**Leyes:** cursos especiales de 4 meses, de jueces de menor cuantía, receptores, empleados policiales, municipales, etc.—**Ingeniería y Sub-ingeniería:** cursos especiales de un año de sub-ingenieros y constructores, cursos de 6 meses de inspectores de obras, niveladores, dibujantes.—**Medicina:** cursos prácticos de 2 meses.—**Agricultura:** cursos especiales de 6 meses de Zootecnia, Arboricultura, Avicultura, Viti-Vinicultura. De 3 meses de lechería, Vinificación, Floricultura, etc.

Pídanse prospectos. — A. ZANELLI, director

Clases personales o por correspondencia, cursos colectivos o individuales. Alumnos externos, medio pupilos e internos.

2482-21-c

Ferrocarriles del Estado
PROPUESTAS

SUPRESION DE LA TARIFA ESPECIAL PARA EL TRANSPORTE DE CARBON

Por acuerdo del Honorable Consejo de Administración ratificado por Decreto Supremo N.o 34 de 20 de Febrero próximo pasado, a partir del 15 de Junio próximo se suprime la rebaja de 25% en los transportes de carbón de espino, carbón mineral en general, carboncillo y coke, siempre que el recargo por prima de oro sobre las tarifas a base de 10 d. sea inferior a veinte por ciento (20%). Por recargos iguales o superiores la rebaja será de diez por ciento (10%).

17-C EL DIRECTOR GENERAL

INGENIEROS-CONSTRUCTORES

Acabamos de recibir un cargamento surtido de

PINO OREGON

Roble para envigados y pilares de todas dimensiones y precios.

MUEBLISTAS

Lingue, Raulí y Laurel, muy seco, especial para muebles.

A PROVINCIAS despachamos rápidamente por carros completos y al detalle.

La San Diego

DESVIO, BARRACA y FABRICA

SAN DIEGO N.o 2320, PASADO FRANKLIN

CASILLA N.o 3013 TELEFONO 26, San Miguel

1895-18-c

dos, la misión que traen a la tierra, el bien que hacen, la fuerza que nos comunican!

No importa que habitemos distintas ciudades; están allí y nos reconfortan de cerca o de lejos. Se nos muestran en sueños, nos hablan a distancia, nos previenen de los peligros, neutralizan las influencias malas. Son nidos para los espíritus solitarios, madres de huérfanos... Mme. Anselme tiene muchas faces. Individualidad compleja como debe ser todo espíritu ampliamente desarrollado, conoce la vida de los negocios, penetra los íntimos repliegues de las almas, practica la higiene y los sports. El rodaje mundano, le es familiar, aunque lo desdeña bastante; escribe páginas admirables de pasión dramática y de observación psicológica; todas las lenguas son tributarias de su pensamiento intenso; pero su dominio propio, su radio de acción particular son las ciencias ocultas y el misticismo transcendental. Para encontrarla a Ella, como a una sacerdotisa en su templo, no vayáis a buscarla, a su casa de negocios, en la calle Esmeralda, ni la veáis en el Paddock de la cancha de carreras, un día que corre **"Petrarca"**. Es menester irla a sorprender en su solitario retiro del **"Salto"** cualquiera tarde, a la hora en que regresa de su trabajo. Una casa aislada en un jardín umbroso, cubierta por espesas cortinas de enredaderas, da asilo a una vida de luz, de plegaria y de paz. Los sillones son cobijantes y las mesas están cubiertas de libros y revistas. Todo allí dispone a la meditación; la vista está encerrada por las montañas y repliega al fondo de sí mismo. El paisaje austero dice al alma inquieta: **"Nada hay afuera, porque todo está adentro"**. La dama nos recibe gentilísima, con esa finura especial, de tacto que poseen las "manejadoras de almas", tan distintas en su secreto encanto espiritual, a las condiciones que reunen los caudillos populares. Hay una armonía oculta en su persona, que tiene virtud de bálsamo. No rozará vuestras llagas morales, ni con el pétalo de un jazmín. Esos contactos rudos, esos ángulos hirientes, que nos torturan en las conversaciones mundanas (en que a veces con el fin de halagarnos nos dicen lo que más nos hiere), están fuera de las posibilidades, en una conversación con estos seres de selección. Vamos a veces por el mundo con el alma hecha jirones, con el corazón sangrante, y un necio, con beatífica sonrisa exclama: No he visto nunca una mujer más feliz que Ud.! ¡Que te parta un rayo! decimos in petto y sigue con otra majadería. De la persona que acaba de traicionarnos, dirá que es el hombre más guapo y de nuestro enemigo, que es el cerebro más fuerte. ¡Y no podemos pegarle, porque es inocente! Dice todo eso, para que no crean que está en el Limbo, como si hasta el hacerse **"leso"** no fuera un privilegio otorgado sólo a los cerebros fuertes! Recuerdo mi visita de hace años a Mme. Anselme. Fué en una tarde otoñal. Acompañaba a una amiga que iba devorada de secreta angustia. El correo, ese correo implacable, aliado de la fatalidad, que con extraviar una carta, tuerce un destino, no le traía noticias de un hombre que viajaba. Ella se consumía en íntima desesperación. No era de esas almas que oran y se confortan, porque tienen abierto y expedito el camino hacia el secreto laboratorio de la vida... allí donde se teje nuestra suerte.

La llevé a ver a Mme. Anselme, quien contrajo ligeramente las cejas al mirarla... Sus ojos se hicieron profundos de luminosidad... Le cogió sus hermosas manos exangües y afiladas, que parecían hechas para juntarse en los espasmos místicos. Yo sentí que estaba demás y quise retirarme; pero me retuvieron con violencia. Se creaba esa atmósfera espiritual que transparenta los seres y que pone tan lejos del prejuicio y de la incomprensión sacrílega de los hombres. Estábamos en una salita pequeñita, — especie de boudoir, — con amplia vidriera abierta sobre el jardín perfumado, que incensaba el cálido aliento de las margaritas blancas... Las palmas extendidas de las manos de la joven exhibían sus complicados geroglíficos de líneas entrelazadas: líneas sutiles, misteriosas, que hablan en símbolos ocultos, que cuentan todo lo que pasó o sucederá, lo que sabemos nosotros o ignoramos; en todo caso lo que no sabrán jamás los que viven bajo nuestro techo, o reposan sobre nuestra propia almohada. Confidencia sutil escrita en lengua perdida. Idioma de iniciados, que sólo el hierofante descifra. El cerebro ha apuntado allí en pliegues hondos o en líneas leves, en signos extraños, insignificantes, o bien marcados, cada una de las vibraciones, que le ha transmitido el tumulto de nuestro corazón enardecido... la palpitación de nuestra alma solitaria. Allí se hacen visibles los deseos recónditos, los ensueños inconfesables. Todo está estampado en singulares caracteres, y la Biblia lo dijo tiempo ha... El hombre lleva su destino dibujado en la mano. Siglos nos hemos demorado en entender cosas tan sencillas y todavía quedan imbéciles que hacen consistir la fortaleza de su espíritu, en negar lo que la vida enseña, canta o proclama a gritos, en todos los tonos de su orquesta magnífica...

La quiromancia es verdadera como la naturaleza, porque está basada en las armonías de la misma naturaleza. En la mano se encuentra la clave de esos misteriosos repliegues del carácter, en que la naturaleza oculta los resortes que forman el **"Deus ex machina"** de la vida diaria. Así como el número Uno sirve de punto de partida a todas las cifras, el cerebro es el punto inicial de todos los estudios y lleva su registro en los signos de la mano. **"Dans la nature tout se tient; tout est en Harmonie!"**. Podría extenderme mucho en la materia; pero prefiero hacerlo en párrafo aparte.

No puedo tampoco entrar en el detalle de aquella sesión entre mi amiga y Mme. Anselme. Con clarividencia extraordinaria, la dama alumbró aquel enigma que envolvía el silencio prolongado. Había de por medio una mujer y volubilidades inconfesables. En esos casos el silencio es el manto piadoso, que envuelve los desfallecimientos de la voluntad, ante el corazón impotente. Presa de creciente angustia, la joven preguntó temblorosa: ¿Es definitiva la separación? Y el oráculo respondió: —Cuando se ha conocido el esplendor de la luz del sol, difícilmente se puede seguir alumbrando la vida con el fulgor de una lamparilla de aceite... —¿Me olvidará?, volvió a preguntar desfallecida. Y con voz profética y ojos impenetrables, la intuición dijo: —Cuando el alma se ha despertado a una música divina, no puede olvidar... ¡Nó!...

Ya lo saben, lectoras mías, si en nuestros afectos ha hablado el alma, llevan como marca de fábrica inadulterable, la palabra "Eternidad!". Nada puede borrarlos, ¡durarán siempre! El espíritu tiene el privilegio exclusivo de marcar con un sello imperecedero todo lo que se ha vivido en la cima de nuestro corazón! Sólo puede concluir en nuestra vida, lo que no tuvo su origen en el alma. Esa es la piedra de toque del Amor. Los afectos espirituales son eternos!

IRIS.

DE PRIMITIVO ROJAS

Crónica antigua

Cuentan las crónicas de la vieja capital que nunca, como aquel año, fué reñido el capítulo de los Padres Mercedarios.

Los frailes de capulla, los recatados novicios, los legos del convento, el beaterío rico que quemaba el incienso del Perú, y la pobre devota que encendía un candil de sebo a la imagen venerada; los caballeros de la Esclavonía y los señores del Cabildo, los chacareros del suburbio, los sembradores y engorderos de los campos; todos, en fin, hombres y mujeres, grandes y chicos, jóvenes y viejos, estaban preocupados de los sucesos que ocurrían tras de los severos muros del convento.

La Orden, floreciente y rica, había levantado un campanario en cada aldea, y reuniendo en una mano los varios productos de sus valiosas propiedades en diversas regiones del país, influía en los mercados, fijaba el precio de los artículos, regulaba el comercio y constituía el alma de la economía del reino.

No era raro, pues, que a todos interesaran los destinos de la Orden y que todos sintieran un temor más o menos intenso o vago, cuando veían a su frente a fray Juan, famoso y conocido capitulero. Roma le había consagrado como provincial por un período demasiado largo.

Fray Juan asumió el mando con imprudentes bríos; se rodeó de un consejo privado compuesto de antiguos inquisidores, de conocidos comerciantes y de ingenuos satélites. Cambió la administración de todos los bienes, con general desacierto, y más de alguna vez, fueron preferidos aquellos novicios que se distinguían por su afición a los recortes de las hostias, primero, que vaciaban las vinajeras, en seguida y por último comerciaban, con la cera de los gruesos cirios.

El plan cuidadosamente preparado para asegurar el éxito del próximo capítulo, se aplicó rápidamente antes que los venerables ancianos del Consejo Diocesano pudieran impedirlo.

Las quejas de los conventos no tardaron en llegar, llorosas y tímidas al principio, enérgicas y decididas más tarde, cuando se vieron acogidas y amparadas.

Solemnemente revestidos con los sagrados paramentos, los reposados sacerdotes del Consejo Diocesano, declararon, con la mano apoyada en los libros santos, que no entregarían a fray Juan las rentas de la Orden si no daba garantías de respeto a la opinión de todos los cofrades.

Fray Juan parlamentó. Los frailes de capulla que le rodeaban y le servían, le miraron con asombro. Llamó a sus más formidables adversarios a su lado y les pidió su ayuda.

Alarmados al verles entrar, se cuchicheaban en un rincón comunicándose sus temores fray Alberto, fray Arturo, fray Segundo, y, hasta el más fiel, fray Pedro.

Tendió sobre ellos su sonrisa y les tranquilizó diciéndoles:

—No temáis.

Ego sum.

Subió los estrados y se sentó en el majestuoso sillón, desde donde los patriarcas de la Orden administraban la justicia. Y él, que era jefe de un bando, quiso así constituirse en juez de todos.

Discutían entre sí los representantes de las dos tendencias, y cuando ya estaban a punto de chocar, los llamaba para proponerles un arreglo.

Se lavaba las manos en el atrio, a la vista del público, y le aplicaba a la cuestión la **balanza china**, que le obsequiara un día un viejo nigromante.

Mas, en cuanto maliciaba que le habían descubierto el juego, recurría a variados medios para señalarle la puerta a los molestos huéspedes, sin comprometer su propia situación.

De nuevo se alzaban los venerables sacerdotes del Consejo Diocesano, y de nuevo otros hombres iban a asesorar a fray Juan.

Se acercaba la fecha fijada por el rescripto pontificio para celebrar el capítulo que había de designar a los dignatarios de la Orden.

Fray Juan quiso parlamentar de nuevo; tenía noticias más o menos ciertas de lo que ocurría en las numerosas casas de la Orden, sembradas en el largo territorio. No estaban contentos los frailes, se quejaban de los priores, sufrían tormentos y privaciones, y deseaban con vehemencia que las cosas cambiaran.

Respetuosamente rechazaron las proposiciones en apariencias favorables, y manifestaron su deseo de atenerse a los resultados de la aplicación de las reglas dictadas por el Padre Santo.

Fray Juan cambió de táctica. Despachó numerosas esquelas modestas y reservadas, y fué recibiendo en su celda a los acaudalados destinatarios, sus amigos y parientes.

De allí salieron a ubicarse en las diócesis y parroquias, que dependían de los molestos señores del Consejo Diocesano.

Los obispos ciñeron su mitra; los canónigos, se cubrieron con su muceta y todos los sacerdotes del Consejo esperaron tranquilos y serenos el anunciado ataque.

No se produjo la esperada fuga, no se impuso el soñado acuerdo.

Se recurrió entonces a la amenaza de prescindir del influjo del Alto Concilio y de implantar un régimen de terror.

Tampoco resultó. Los graves varones postergaron de nuevo la autorización para administrar las rentas y organizaron una misión que recorriera el reino.

El Iltmo. Sr. don Ismael presidió la comitiva, y llevó la fe de San Pedro, a las diócesis y parroquias, a los conventos y a las escuelas, levantando los ánimos y anunciando la buena nueva. Le acompañaba un canónigo, el prebendado Armando, nuevo en el coro, pero ya notable en el púlpito, que convencía con la elocuencia de San Pablo, y que tenía especial ascendiente sobre los jóvenes novicios. Iba también con ellos el prebendado Angel, letrado y laborioso, atraía hablando con la verbosa sencillez de San Mateo, y por una extraña aberración del destino, influía principalmente en los hermanos legos. Solía acompañarles el joven abate Manuel, de silueta florentina que encendía las velas, ayudaba las misas, recogía las limosnas y tocaba la campanilla.

La misión produjo un gran resultado. Se armonizaron las opiniones, se aprovecharon todas las fuerzas y recursos posibles y le ganaron el capítulo al Padre Provincial.

Los frailes amigos llegaron cabizbajos y preocupados. Perder el capítulo en época tan interesante, cuando vencían los arriendos de las extensas propiedades de la Orden, cuando se iban a rematar pronto buen número de varas de justicia mayor, cuando estaban realizándose las cosechas, cuando ya se iban a hacer a la vela los barcos de la Orden!!!

Fray Juan los tranquilizó de nuevo:

—Nos queda tiempo para arreglar estas cosas; aún no llega la fecha en que deben entrar en funciones los hermanos recién electos. Estoy amparado por las reglas de la Orden y arreglaré lo que pueda.

Pero no me molestéis más. ¿Por qué aumentáis mis sinsabores y quebrantos?

¡¡Si me hubiérais atendido todas mis indicaciones y consejos...!!

Os habéis disipado, hermanos; necesitáis penitencia.

Acatad la voluntad superior.

El Consejo Diocesano, a quien debo respeto y acatamiento, me ha ordenado que os envíe a todos los que me acompañáis a una corrida de ejercicios en San Juan Bautista.

Aprovechad, pues, el tiempo de la Cuaresma en los piadosos ejercicios de la conformidad con la voluntad de Dios.

Reconoced los errores cometidos y los que me habéis hecho cometer e implorad el perdón de la providencia divina.

Haced eficaz propósito de la enmienda y no os dejéis seducir de nuevo por violentas tentaciones.

Levantad vuestros corazones, esperad con confianza, en el advenimiento de tiempos mejores y tener fe en **mí**, que continuaré velando por vuestros intereses.

Una gruesa lágrima rodó por la mejilla y sonó comoguata-pique al caer en las lozas de la celda.

Fray Segundo saltó sobresaltado.

Prosternados, recibieron la santa bendición y partieron los monjes a cubrirse de ceniza la cabeza.

Al salir, fray Arturo le dice al secreto a fray Segundo:

—El que más necesita ejercicios es este fray Juan, refiriéndose al provincial.

Pero fray Segundo replica en voz alta:

—Así me parece, pues, hombre.

Del fondo de la sala se oye una voz que responde:

—Los acompañaré algún día en la santa casa.

P. R.

Farmacia y Droguería
CENTRAL
ESTADO 349, al lado de la Casa GATH y CHAVES
Establecimiento Moderno, Serio y Económico
Dejará a Ud. plenamente satisfecho en el despacho de sus recetas.
Abierto siempre hasta las 12 de la noche
LABORATORIO QUIMICO
ANALISIS
1914-17-c

POLÍTICA

EL MINISTRO DEL INTERIOR LLAMA A SU DESPACHO A LOS PRESIDENTES DE LA ALIANZA

NO ES EXACTO QUE LA CORTE DE VALDIVIA HAYA DENEGADO LA PRORROGA DE LA VISITA AL SEÑOR QUEZADA

LOS DIPUTADOS CONSERVADORES NO HAN CONTESTADO AUN LA CONSULTA DEL SEÑOR SILVA CORTES

Los presidentes de la Alianza

Son llamados a la Moneda por el Ministro del Interior

El Ministro del Interior, señor Amunátegui Solar, ha llamado a la Moneda, para mañana a las 2 P. M., a los presidentes de la Alianza Liberal, señores Tocornal, Quezada y Guarello.

Esta reunión tiene por objeto consultar a los presidentes aliancistas sobre la mejor solución de varios asuntos administrativos.

Una información inexacta

Uno de los diarios conservadores publica ayer una larga información encaminada a defender los intereses coalicionistas de la provincia de Chiloé y dice, entre otras inexactitudes, que la Corte de Apelaciones de Valdivia ha denegado al Ministro de ese tribunal, señor Quezada, la prórroga del plazo fijado para practicar una visita extraordinaria al juzgado de Castro.

Como acabamos de decirlo, tal noticia está desprovista de todo fundamento, pues aquel tribunal se reunió el Martes último y acordó la prórroga solicitada.

Sobre esta misma medida, en el Ministerio de Justicia se ha recibido la siguiente comunicación del presidente de aquella Corte:

—Valdivia, 12 de Marzo de 1918. — Ministro de Justicia. — Santiago.

Comunico a US. que este tribunal prorrogó hoy en diez días plazo visita que ministro señor Quezada practica departamento Castro.— Alejandro Escobar.—Claudio Droguett.

Los presupuestos en la Cámara

Hasta anoche no se conocía la respuesta de los diputados conservadores a la consulta hecha por el señor Silva Cortés, en orden a si aceptaban el procedimiento indicado anteayer en la reunión de los comitées parlamentarios para el pronto despacho de los presupuestos.

De todos modos, el señor Silva Cortés dará mañana o el Martes una respuesta definitiva sobre el particular.

Los diputados conservadores se reunirán mañana, a las 4 de la tarde.

El Ministro de Justicia

Desde el Viernes se encuentra en Los Andes el diputado por ese departamento, actual Ministro de Justicia e Instrucción Pública, señor don Pedro Aguirre Cerda.

Regresará mañana a Santiago.

DON ELIODORO YAÑEZ

Su regreso a Santiago

Hemos recibido de nuestro corresponsal el siguiente telegrama:

Valdivia, 16 de Marzo de 1918. —"La Nación".—Santiago.

Regresó el senador don Eliodoro Yáñez de Llanquihue, donde fué entusiastamente recibido y festejado.

Mañana se dará en su honor un gran paseo campestre a Angachilla.

Partirá a Santiago el Martes próximo.—**El Corresponsal.**

DE CASTRO

Desmentido a unas informaciones

Hemos recibido el siguiente telegrama:

Castro, Marzo 16 de 1918.— "La Nación".— Santiago.

Se tiene aquí conocimiento de que el corresponsal de "La Unión" y de "El Diario Ilustrado" en ésta, Manuel Vargas, ha enviado una serie de publicaciones en contra del presidente del Comité Aliancista don Camilo 2.o Menchaca, que fué a ésa formando parte de la delegación que envía a Santiago el departamento de Castro a pedir la pronta salida del Gobernador Illanes y demás autoridades interventoras.

Estas publicaciones no tienen otro objeto que tratar de impedir el éxito que forzosamente debe tener esta delegación.

Felizmente el señor Menchaca, que cuenta con la simpatía de todos, está muy por encima de tanta calumnia y de tanta maldad.

El alma de todas esas informaciones inexactas es el propio Gobernador, a quien secunda el Promotor Pinto.

El pueblo de Castro confía en que los dirigentes de la Alianza Liberal obtendrán la inmediata salida de todas estas autoridades que gobiernan este desgraciado departamento.— **El corresponsal.**

SIGUEN LAS PROTESTAS

Hemos recibido el siguiente telegrama:

Castro, 16 de Marzo de 1918.— "La Nación".— Santiago.

Protestamos indignados contra todas las publicaciones que hace la prensa conservadora contra el presidente del comité aliancista de Castro, don Camilo 2.o Menchaca .— Olegario Miranda.— Lauro Andrade.— David Barrientos.— Benjamín Barrientos.— Ignacio Díaz .— Luis A. Cordero.— Gabriel Bórquez.— Antonio Gómez B.— Pedro Miranda.— Belisario Bahamonde .—Ruperto Triviño.— Antonio Gómez P.— A., Gómez García. —Alberto Andrade.— Tulio Alvarado.

PARTIDO DEMOCRATA DE SANTIAGO

Elección de candidatos a municipales

Se nos pide la publicación de las siguientes líneas:

Hoy debe verificarse en la asamblea del Partido Demócrata la elección interna de candidatos a municipales, para cuyos puestos desde hace algún tiempo hacen activos y personales, trabajos algunos miembros de este partido.

En atención a la intensa y unánime campaña de la prensa para que los partidos lleven al Municipio sus elementos más preparados y serios, una corriente numerosa ha levantado a última hora el nombre de uno de los obreros más prestigiosos del país, una honra para la democracia y un ejemplo vivo de lo que debe ser la cultura y la intelectualidad del hombre de trabajo, este nombre es el de Onofre Avendaño, ventajosamente conocido por su intachable moralidad y su preparación intelectual a la que no ha llegado casi ningún obrero tan instruído como él.

Estamos seguros que los elementos sanos e independientes del Partido Demócrata y a pesar de la escasez del tiempo para hacer el trabajo de propaganda, sabrán hoy cumplir con su deber por que hay nombres que son por sí sólos en un partido emblema de honradez, moralidad y preparación.

El señor Avendaño está ajeno al movimiento que se ha iniciado y aunque él no lo desea ni lo espera si sus correligionarios lo ungen candidato sabrá inclinarse a su voluntad y sabrá sacrificarse por el prestigio y el buen nombre de su partido —**El Comité.**

Elección interna de candidatos a municipales.— Hoy a las 7 A. M. deberán asistir a la secretaría general los señores Jonatás González, Francisco Berríos, Luis Planells, Julio Abarca, Luis Rubio y A. Barañao, miembros de la comisión receptora en la elección interna de candidatos a municipales que se efectuará hoy Domingo de 8 a 12 M. y de 1 a 4 P. M.

Candidatura Ignacio Franco.— El comité que dirige los trabajos de esta candidatura a municipal en la Asamblea del Partido, recomienda a los adherentes la puntual asistencia y la mayor propaganda en la elección de hoy.

PARTIDO NACIONALISTA

Reunión de directorio.— Para el Martes 19 del actual, se ha citado a reunión al directorio del Partido Nacionalista.

La sesión tendrá lugar a las 6 de la tarde, en el local del Centro Nacionalista, Morandé 251, y se nos pide recomendar la asistencia, por haber asuntos de importancia de que tratar.

PARTIDO LIBERAL DEMOCRATICO

Reunión del Directorio General.— El Directorio General del Partido Liberal Democrático está citado a sesión para el Martes 19 del presente, a las 5 P. M., en el local del Club, Agustinas 960.

Tenemos encargo de encarecer la asistencia por deberse tratar en esta sesión de asuntos de la mayor importancia para esta colectividad política.

LA ACTITUD DEL PARTIDO NACIONALISTA EN LA PROVINCIA DEL ÑUBLE

Se ha hecho cargos a don Guillermo Subercaseaux como causante único del retiro de don Gonzalo Urrejola de la campaña senatorial por Ñuble.

Conociendo a fondo la situación electoral de esa provincia, como que a mí me afectó directamente ese retiro, me creo en el deber, como nacionalista, de hacer una aclaración, tanto para salvaguardiar los intereses de mi partido, como la conducta leal y caballerosa del señor Subercaseaux.

Se había hecho un convenio entre el señor Urrejola y el señor Subercaseaux para apoyarse mutuamente en la pasada lucha electoral, llevando el primero en sus votos a un diputado nacionalista en cambio de darle el señor Subercaseaux las fuerzas que posee en el departamento de San Carlos.

Esta situación se mantuvo inalterable hasta dos días antes de la elección, en que por noticias extrañas supimos el retiro de la lucha del señor Urrejola, de quien no recibimos entonces, ni hemos recibido hasta ahora aviso oficial en forma alguna.

Demostrada claramente la situación y el modo de proceder nacionalista en este asunto, creo que no puede quedar duda sobre la actitud del señor Subercaseaux y del Partido Nacionalista, que en todo momento supieron guardar los convenios con toda lealtad.— **José Manuel Larraín.**

Partido Demócrata
CANDIDATURA
ISAIAS GONZALEZ
Se desautoriza el RUMOR de que ha renunciado como candidato en la Asamblea.
EL COMITE.

oca fresca, dientes blancos,
y aliento puro, son la mejor
carta de recomendación, y
se obtienen con el uso de la
celebrada
PASTA ESMALTINA

Enrique Bermúdez
German Hertz Garcés
ABOGADOS
Especialmente arbitrajes, liquidaciones, formación de sociedades y negocios de minas.
Estudio: Morandé 239, altos. Entrada Pasaje Alessandri. Casilla 2827.
2377-25-c

EL MANTO ELEGANTE
CASA ESPECIALISTA EN
ARTICULOS PARA LUTO
Gran surtido en mantos, echarpes, sombreros de crepé y granadina; vestidos, blusas, enaguas y guantes. Granadinas, velos y cachemiras por metros, a precios sin competencia.
Si desea comprar unas pieles finas, zorros, copos skungs, topo o nutria, visite
EL MANTO
ELEGANTE
PASAJE MATTE 28
donde encontrará el mejor surtido.
NOTA.—Se venden cueros y tiras. (Por mayor, descuentos especiales).
1899-17-c

VIDA SOCIAL

SEÑORA ROSA PEREIRA de BESA

(Fot. Rembert).

En la diplomacia.—

El 7 de Enero fué bendecido en Bogotá el matrimonio de nuestro Encargado de Negocios en ésa, señor Horacio Fernández Fernández, con la distinguida dama de la sociedad bogotana, señorita Luisa Vargas Marroquín.

En el "Diario Nacional", de Bogotá, del 7 de Enero, encontramos el siguiente párrafo:

"En la mañana de hoy fué bendecido en la capilla de la Nunciatura Apostólica, por Monseñor Gasparri, el matrimonio del H. señor Encargado de Negocios de Chile, don Horacio Fernández y Fernández, con la encantadora señorita Luisa Vargas Marroquín.

La ceremonia civil se verificó luego en casa de los padres de la desposada, señor General Marceliano Vargas y señora Inés Marroquín de Vargas.

La gentil pareja aporta cuanto es necesario para obtener una felicidad cumplida. Caballero distinguido, dueño de apreciabilísimas dotes de inteligencia, de cultura, de seriedad, el señor Fernández tiene ante su juventud una hermosa carrera, que él ha sabido cimentar en la discreción de su conducta en todos los puestos diplomáticos en que ha llevado la representación de su país. El señor Fernández es un digno representante de ese personal que forma la Cancillería chilena que por su tacto, por lo discreto de sus procederes, por la exactitud para apreciar las situaciones y por su acierto en resolverlas, sabe ganar para la política internacional de su patria, triunfos y ventajas que acentúan la solidez de su prestigio.

—En el próximo mes de Abril regresará al país el señor Enrique J. Amaya, segundo secretario de la Legación de la República Argentina en ésta.

El señor Amaya se encuentra actualmente en Buenos Aires, haciendo uso de la licencia que le ha concedido su Gobierno.

—El 2 del próximo mes de Abril partirá de Buenos Aires a Dinamarca para hacerse cargo de su puesto, de primer secretario de la Legación argentina en Copenhague, el señor Julián Enciso, ex-secretario de la Legación argentina en ésta.

El señor Enciso va acompañado de su esposa, la señora Susana Ugalde de Enciso.

Nacimientos.—

Ha nacido un hijito del señor don José Manuel Eguigúren Errázuriz y de la señora Rebeca Ortuzar de Eguiguren.

—Ha venido al mundo un hijito de don Luis A. Prado y de la señora Laura V. González de Prado.

El señor Francisco Fóster.—

Por la combinación transandina de ayer, partió a Las Cuevas, el gerente del ferrocarril Gran Oeste Argentino, señor don Francisco Fóster.

A Buenos Aires.—

Por la combinación transandina de ayer, partieron a Buenos Aires para seguir viaje de regreso a su patria, el director de la Agencia Americana de Río de Janeiro, señor don Oscar Carvalho Azevedo, acompañado de su señora esposa.

—Por la misma combinación se dirigió a Buenos Aires, el Cónsul General de Chile en ésa, señor Tulio Maquieira.

El señor Maquieira va a asumir su puesto, para el que ha sido nombrado recientemente por nuestro Gobierno.

—En la misma combinación partieron también a Buenos Aires, el señor Juan de Dios Morandé Vicuña, el señor Felipe Casas Espínola, el señor José Bellalta y familia, el señor Landayo y Lynen y el señor Luis Mosto.

—Por el expreso de la tarde de ayer partieron a Viña del Mar, el senador por Llanquihue, señor don Rafael Ariztía y señora Brown de Ariztía.

—Al mismo punto se dirigieron el señor Roberto Sánchez García de la Huerta, señora Ignacia Zañartu de Sánchez e hijo.

—La señora Josefina Gallardo de Ríos e hijas Josefina y Graciela Ríos Gallardo, parten hoy a Viña del Mar, para después de algunos días trasladarse a Valparaíso y embarcarse en seguida en dirección a Arica.

—Partió a Chillán, el señor don Ascanio Bascuñán Santa María.

—Regresó a Viña del Mar el señor don Fernando Rioja.

—A su fundo en Angol, partió ayer, el señor Augusto Smitmans.

—A Concepción se dirigió el señor Carlos Ossandón Barros.

—Al sur partió el señor Ramón Echazarreta.

—Partió a Viña del Mar el señor Arturo Besa Rodríguez.

—Al mismo punto se dirigió el señor José Manuel Valdés.

—A Valparaíso partió ayer el señor Zenón Urrutia Manzano.

—A Puerto Montt se dirigió el señor Maximiliano Olivarez.

—A La Unión partió el señor Néstor Casas Cordero y familia.

—El Lunes parte a Valparaíso el señor Fernando Figueroa Vial.

—Regresó de Viña del Mar, el señor Nemesio Antúnez Cazotte y señora Luisa Zañartu de Antúnez.

—A Valparaíso partió ayer el señor Manfredo Montt y señora.

—Al sur se dirigió el señor Urbano Mena.

—A Valparaíso partió ayer el doctor Moore.

—Al mismo punto se dirigió el señor Ramón Acuña.

—Al sur partió el señor Benito Badilla y señora.

—De Viña del Mar llegó el señor Octavio Señoret Silva.

Señores ARQUITECTOS
y CONTRATISTAS
OFRECEMOS
ROBLE PELLIN
4 1|2, 5 y 6 varas
Listo en Desvío a $ 0.13 y medio centavos por pié
DESVIO GANDARILLAS
Calle San Borja N.o 163
Teléfono Inglés 263. Estac.
1686-23-c

CASA DEL VALLE
PORTAL MAC-CLURE
Ofrece a su distinguida clientela un gran surtido de paños, terciopelos de lana y altas novedades para Otoño e Invierno, y los exquisitos perfumes
FLORES DEL CAMPO
creación de la
PERFUMERIA FLORALIA. MADRID
1874-17-c

A. Chiriboga Navarro
DENTISTA
Estudios en Europa
CATEDRAL 1290. (Regresó)
18-e

DENTISTAS
SILLON IDEAL COLUMBIA
NUEVO SE VENDE
Verlo de 12 a 2 P. M. en
MONEDA 1312
20-c

Hernan Fleischmann
DENTISTA
DIECIOCHO N.° 52
REGRESÓ

Clínica Dental
Del Dr. VALENZUELA BASTERRICA
Atendida por cinco profesionales especialistas. Se abrirá el 15 del presente.
HUÉRFANOS 1616
1369-5-d

COLEGIO INGLES CATOLICO
Para niñitos y niñitas de 4 a 8 años
KINDERGARTEN Y PREPARATORIA
DELICIAS 351 :: PROSPECTOS y MATRICULA DE 9 A 11.
17-c

Guía Profesional

ABOGADOS

Arturo Alessandri
ABOGADO
Estudio y domicilio: Delicias 1158. Teléfono inglés 1414. Teléfono Nacional 183.

Ernesto Barros Jarpa
ABOGADO
Trasladó su domicilio a Gálvez 88. Teléfono 1845.

Enrique Burgos Varas
ABOGADO
Bandera 152. Abrió nueva oficina con D. Huberto Salgado en San Antonio (Puerto). Av. Centenario 156.

Ramón Briones Luco
ABOGADO
Trasladó su estudio Morandé 432. Domicilio: Avenida Cumming 628.

Aurelio Cruzat
ABOGADO
Valparaíso, Prat 70. Casilla 1298.

Claro y Cía.
ABOGADOS
Luis Claro Solar
Samuel Claro Lastarria
Héctor Claro Salas
Fernando Claro Salas
Trasladaron su estudio a Morandé número 231. Teléfono 2355.

Carlos Contreras Puebla
ABOGADO
Santiago, Compañía 1238 (oficina 10). Casilla 1562.

I. Enrique Costa y Jorge Costa
ABOGADOS
Teléfono 1076. Santo Domingo 1131.

Alberto Durán B.
ABOGADO
Santo Domingo 1145. Casilla 2914.

Enrique Donoso Urmeneta
ABOGADO
Monjitas 754.

J. Raimundo del Río
J. Raimundo del Río Castillo
ABOGADOS
Santo Domingo 1894

Fernando Errázuriz Tagle
ABOGADO
Estudio: Morandé 434. De 10 a 12.—De 2 a 6.

Hernán Echeverría Cazotte
ABOGADO
Huérfanos 1235. Domicilio: Carrera 172.

Jorge Errázuriz Tagle
ABOGADO
Morandé 434. Casilla 2592.

Roberto Espinoza
ABOGADO
Consultas, informes, arbitrajes. Estudio de negociaciones financieras e industriales. Estado 91. Casilla 2449.

Nicanor Elgueta N.
ABOGADO
Estudio Galería Alessandri 19-A (altos). Teléfono Inglés 586. Atiende apelaciones y casaciones de provincias.

Arturo Fernández Pradel
ABOGADO
Trasladóse Morandé 450. Teléfono Inglés 27.

Daniel Feliú, Oscar Feliú H
ABOGADOS
Merced 557. Teléfono 582.

Fernando Figueroa Vial y Carlos Vicuña Fuentes
ABOGADOS
Estudio: Catedral 1355. Casilla 3694. Teléfono 930.

Martín Figueroa Anguita
ABOGADO
San Antonio 717. Teléfono 1681.

Galvarino Gallardo Nieto
ABOGADO
Trasladó su oficina a su casa-habitación. Ahumada 168, altos.

Guillermo Greene O
ABOGADO
Preferentemente negocios comerciales. Morandé 235. Casilla 289.

Jorge Gallardo Nieto
ABOGADO
Morandé 356. Teléfono 1956.

Manuel Gaete Fagalde
NOTARIO-ABOGADO
Huérfanos 1242. Casilla 3113. Teléfono Inglés 1355. Horas de Oficina: de 9 A. M. a 6 1|2 P. M. Domicilio: Vergara 261.

Osvaldo Hevia L.
ABOGADO
Morandé 244. Casilla 1831.

Ramón Huidobro G. y Julio Vicuña L.
ABOGADOS
Huérfanos 1248-A. Teléfono Inglés 410. De 10 a 11 1|2 y de 1 1|2 a 5.

Ramón Segundo Jiménez
ABOGADO
Arturo Prat 287. Despacha: de 10 a 11 A. M. y de 3 a 5 P. M. Atiende apelaciones y casaciones de provincia.

Carlos Salas Herrera
ABOGADO
Estudio: Catedral 1115. Casilla 3366.

Gustavo Kaltwasser Díaz
ABOGADO
Estudio: Huérfanos 1153. Casilla 855.

Alfredo Mesa Campbell
ABOGADO
Morandé 466. Casilla 2446.

Arturo Matte Larraín
Julio Garrido
ABOGADOS
Huérfanos 1062. De 10 a 12 y 2 a 5.

Carlos Mira B.
ABOGADO
Estudio: Bandera 152.

Eduardo Morel Herrera
Manuel Garrido Matte
ABOGADOS
Huérfanos 1062. De 10 a 11 1|2 y 2 a 5.

Filidor Matus y Eduardo Grez Padilla
ABOGADOS
Morandé 466.

Manuel Merino E.
ABOGADO
Arturo Prat 506. Estudio: Huérfanos 1235. Casilla 2407.

Nicolás Moreno Fredes
ABOGADO
Estudio: Huérfanos 1235. Atiende de 4 a 5.

Jorge Orrego Puelma
Aurelio Barros Lastarria
ABOGADOS
Apelaciones de provincias. Casaciones forma y fondo. Morandé 440, bajos. Teléfono Inglés 803. Casilla 121.

Joaquín Prieto C
ABOGADO
Agustinas 1250. Teléfono 1767.

Julio Piwonka J.
ABOGADO
Estudio: Huérfanos 1285, de 2 a 4.

Roberto de Petris
ABOGADO
Agustinas 1150. Teléfono 1491, casilla 4044, causas civiles o criminales. Preferencia juicios de comercio. Atiende 10 a 12 y 5 a 6. 1309-31-c

León Palacios Olmedo
ABOGADO
Catedral 1131. De 4 a 6. Casilla 2428. 1609-13-d

Moisés Poblete Troncoso
ABOGADO
Casilla 375. Compañía 1238.

Armando Quezada Acharán
Pedro Aguirre Cerda
Pedro Daza Brantes
ABOGADOS
Casilla 2861. Morandé 432.

Carlos A. Ruiz B
ABOGADO
Morandé 432.

Maximiliano Roldán
ABOGADO
Agustinas 1140. Casilla 53.

Gustavo Rojas R.
ABOGADO
Catedral 1131. Horas de oficina: 10-12 y 3-6.

Héctor Salas Ibáñez
ABOGADO
Estudio y domicilio Compañía 1943. Teléfono 2594. Atiende durante el feriado.

Humberto Trucco
ABOGADO
Oficina Ossandón. Huérfanos 1080.

Enrique Tagle Moreno
ABOGADO
Estudio: Morandé 426.

Leopoldo Urrutia
ABOGADO
Banco Hipotecario de Chile, de 11 a 12 A. M. Santa Rosa 128, de 2 a 6 P. M.

Fanor Valasco
ABOGADO
Antofagasta.

Antonio Varas Muñoz
ABOGADO
Bandera 220. Casilla 287.

Agustín Vigorena Rivera y Abel Celis Maturana
ABOGADOS
Apelaciones y casaciones de provincias. Morandé 450. Casilla 2853. Santiago.

Belisario Videla Prieto
ABOGADO
Morandé 450. Casilla 2779. Teléfono Inglés 2315.

Jorge Varas Velásquez
ABOGADO
Huérfanos 1350. Estudio de don Miguel A. Varas H.

Nicolás Vallejo Encina
ABOGADO
Estudio: Morandé 466. Domicilio: Palacio Urmeneta Hotel. Casilla N.o 1333.

Luis Fidel Yáñez
ABOGADO
Defensor de Ausentes y de Obras Pías. Catedral 1878.

MUÑOZ A.
ABOGADO
Defensas judiciales, cobranzas anticipo dinero gastos. Compañía 3085. 01266

MEDICOS

DR. ARNELLO
Ayudante del profesor Navarro
Cirujía, venéreas, anestesia general. Rosas 1389 esquina Amunátegui, de 1 a 3 1|2. Domicilio, Hospital San Vicente Paul.

Dr. Alfredo Alcaíno
GARGANTA, NARIZ Y OIDOS
Dieciocho 257. 2-5.

Dr. A. Aguirre Sayago
MEDICINA INTERNA
Lunes, Miércoles, Viernes. Amunátegui 31.

Dr. Leonidas Aguirre A.
Especialista enfermedades de niños y afecciones pulmonares. Consultas: 10 a 11 y 1 1|2 a 3 1|2. San Francisco 116.

Dr. Luis Aguilar
CIRUGIA, SIFILIS
Consultas: 1-2. San Isidro 260.

Dr. Amenábar Ossa
Oculista, 14 años en Europa, 3 años médico-director del Hospital de Ojos condado de Stafford (Inglaterra). Merced 494. De 1 1|2 a 4. Regresó.

Dr. Ramón Araya Echeverría
Dolores desesperantes, Insomnio, Algidez, Delirio, Convulsiones y Parálisis. Catedral 1867.

Dr. Alberto Araya Izquierdo
Permanecerá Santiago vacaciones, San Francisco 1835. Consultas: 1 a 3.

Dr. Roberto Aguirre Luco
Profesor de la Escuela de Medicina Santo Domingo 401, consultas de 1 1|2 a 3.

Dr. Arturo Barraza Araya
VIAS URINARIAS, SIFILIS
Puente, 559. De 3 a 6.

Dr. Bisquertt
VIAS URINARIAS, SIFILIS
San Antonio 551. 3 a 6. Casilla 2563.

Dr. Bustos
OCULISTA
Trasladóse a Vergara 134. Consultas: 1 a 4 P. M.

Carlos Bolívar S.
MEDICINA GENERAL
Alameda 294. Consultas: de 1 a 3.

Dr. I. Bórquez Silva
Estudios en Europa. Medicina interna, pulmón, corazón, estómago e intestinos. Rayos X. Consultas: 2 a 5. A. Prat 82. Teléfono 6019.

Dr. Julio Bustos A.
Medicina interna y enfermedades de niños. Consultas de 1 a 3. Recoleta 707.

Dr. Manuel Bravo B
Clínica interna y enfermedades de niños. Huérfanos 2453. 2 a 4.

Dr. Braga Castillo
RAYOS X
Merced 136. Teléfono 1393. Consultas, de 9 a 10 y de 1 a 4.

Dr. Castañeda Iglesias
Ex-médico residente Hospital Niños. Catedral 1882. 1-3. Teléfono 254.

Dr. Castro Oliveira
GARGANTA, NARIZ, OIDOS
Estado 62. De 3 a 6.

Dr. Corbalán Melgarejo
Moneda 1711. Medicina interna, Sífilis (Inyecciones venosas con un reciente arsenobenzol).

Dr. Cabezón Díaz
Enfermedades de niños
Ortopedia y Cirugía. Consultas: 1 a 3. Dieciocho 289.

Dr. Contreras Macaya
Medicina interna. Consultas: 10 a 12. Puente 559. Casilla 3341.

Dr. Cienfuegos
ENFERMEDADES DE NIÑOS
Consultas: 1-3. Serrano 51.

Dr. Leon Chonchol
TITULADO EN PARIS
Medicina general. Piel, venéreas. Consultas: 2-5. Santo Domingo 739.

Dr. Leonidas Corona T
LABORATORIO CLINICO
Delicias 868 (frente a Estado). Consultas: de 4 a 6. Teléfono 2488.

Dr. Manuel Calvo Mackenna
Médico del Pensionado de San Vicente 1 a 3. Compañía 1509. Teléfono Inglés 596.

Dr. Cárlos Doren N.
Cirugía, enfermedades de señoras Delicias 176. Consultas: 2-4.

CIRUGIA DE NIÑOS Y ORTOPEDIA
Dr. Eugenio Díaz Lira
Agustinas 1270. Teléfono 2285.

Dr. Eduardo de Ramón
Cirugía, enfermedades de señoras Consultas: 1 a 3. Maestranza 340.

Dr. Paulino Díaz
Moneda 1963. Teléfono 1178. Consultas: 2-4.

Dr. Díaz Velasco
Medicina interna y niños. Consultas: 1—4. Vergara 474.

Dr. Ricardo Donoso
ESTUDIOS EN EUROPA
Medicina interna, especialmente pulmón, corazón. Agustinas 619. 1 1|2 a 3 1|2.

Dr. José Ducci
Monjitas 877. De 2-5.

Dr. ESPINA
RAYOS X
Durante vacaciones atenderá todo mes de Enero. En Febrero sólo Martes y Viernes. Delicias 1228, esq. Gálvez. Teléfono 2102. Consultas 1 1|2 a 3 1|2.

Dr. Francisco Edwards
VIAS URINARIAS
Consultas de 2 a 4. Teatinos 14.

Dr. Julio Eastman
Catedral 2673. Consultas de 1 1|2 a 3 1|2. Teléfono 2637. Casilla 1571.

Dr. Fuenzalida Bravo
Profesor enfermedades niños
Merced 560. Teléf. 1721. 1 1|2-3 1|2.

Dr. Fierro Beytía
Ginecología, Partos y medicina interna, Serrano 735.

Dr. A. Fuentes Maturana
CIRUGIA GENERAL Y DE SEÑORAS
Nataniel 280.

Dr. Arturo Fritz
Medicina general. Jefe Policlínica. Piel y Sífilis. 3-5. Huérfanos 1353.

Dr. Ferrada Alexandre
PIEL-SIFILIS-URINARIAS
Se trasladó a Compañía 1470. Casilla 2868. Consultas de 2 a 5.

Dr. Fontecilla
Estudios en Europa. Afecciones pulmonares y nerviosas. Rayos X. De 2 a 4. Delicias 1626.

Doctor Ferrer
ENFERMOS BRONCO-PULMONARES
Asmáticos. Tratamiento especial. Oxieroterapia preventiva; afecciones del pecho. Alameda 1234.

Dr. Arístides González C.
Prof. Extraordinario de Obstetricia
Partos y enfermedades de señoras. Consultas: 1 a 3 P. M. Casilla 1551. Teléfono inglés: 2789. Huérfanos 628.

Dr. Enrique González H
ESTUDIOS EN EUROPA
Medicina Interna. Estómago. Intestinos, Hígado. 2 a 4. Estudio y domicilio: Cochrane 104.

Dr. Ernesto Greene O.
ESTUDIOS EN EUROPA
Cirugía, ginecología. Lira 254. Consultas: 2 a 4. Teléfono 2860.

Dr. García Collao
Ojos, nariz, garganta, oídos. Estudios Europa. 1 a 4 Agustinas 1128.

Dr. J. Ramón Campos
Piel. Venéreas. Pulmón. Vías digestivas, Lastarria 321. Consultas: 1 a 4.

Dr. García Guerrero
Bandera 575. Consultas: 3 a 4. Teléfono N.o 9. (Santa Elena).

Dra. Julia Gutiérrez
Partos, enfermedades señoras, niños. San Antonio 128. De 1 a 4.

Dr. Luis Godoy H.
CIRUGIA Y ANESTESIA GENERAL
Consultas: 1-3. Delicias 1367. Teléfono 2541.

Dr. Jorge Herrera Roger
MEDICO HOSPITAL DE NIÑOS
Teléfono 198. Delicias 2558. Consultas: 1 a 3. 1469-8-d

Dr. Ibarra Loring
ESTUDIOS EN EUROPA
Vías urinarias. Especialmente enfermedades riñón, vejiga, próstata. Consultas: 2-4. Nataniel 64.

Dr. Alejandro Infante
Enfermedades de niños. Médico del Hospital de Niños San Luis. Consultas 1 a 4. Delicias 253.

Dr. Andrés Kœnig
Hidroterapia científica, sistema Kneipp Claras 549. 2-3 1|2.

Dr. Alberto Kórner Anwandter
Estudios en E.E. U.U. Cirujía, Ortopedia. Consultas: 2 a 5, Sto. Domingo 623.

Dr. Armando Larraguibel
Merced 490, de 3 1|2 a 5.

Dr. Armando León I.
MEDICO CIRUJANO
Catedral 1642. Consultas: 1 a 3.

Dr. F. Landa Z.
Médico de ciudad de Santiago
Rosas 1050. Teléfono 1003. Piel, Partos. Enfermedades señoras. 1 a 4.

Dr. Lea-Plaza
ENFERMEDADES DEL SISTEMA NERVIOSO
Monjitas 303. 1-3.

Profesor Luco
Enfermedades nerviosas y mentales. Se trasladó Merced 336. Consultas 12 1|2—2 1|2.

Prof. Eduardo Moore
ENFERMEDADES GENITO-URINARIAS Y CUTANEAS
Amunátegui 305. De 2 a 6.

Dr. Italo Martini Z
Ojos, oídos, nariz y garganta. Delicias 221. Consultas: 2-4.

Dr. Juan Montenegro
ENFERMEDADES DE NIÑOS
Compañía 1770. Teléfono 2120. Regresó.

Dr. L. Molinare Reyes
MEDICINA INTERNA
Consultorio: Moneda 1640. 3 a 5. Teléfono 1029. Domicilio: Lira 59. Teléfono 1484.

Dr. Muñoz Garriga
Enfermedades señoras y niños
Consultas: 4 a 6. Santo Domingo 608.

Dr. Meza Olva
ESTUDIOS EN EUROPA
Medicina interna. Especialmente pulmón, corazón, riñones, sífilis. Laboratorio clínico. Consultas: 2-4. Dieciocho 268.

Dr. Montero
PROFESOR EN DERMATOLOGIA SIFILOGRAFIA
Piel, sífilis, génito urinarias. Prat 309.

Dr. Moraga Fuenzalida
MEDICINA Y CIRUGIA DE NIÑOS
Cochrane 118. Teléfono 2804.

Dr. Muñoz Labbé
Médico legista de ciudad. Lira 78. Teléfono 2051. Medicina interna para adultos y niños. Venéreas, sifilíticas. Consultas: de 1 1|2 a 3 1|2 P. M.

Profesor Mujica
OCULISTA
Recoleta 868. Consultas: 10 a 12 y 1 a 3.

Dr. Mouat S.
GINECOLOGIA-PARTOS
Ex-jefe de Clínica Ginecológica Dr. Korner. Se trasladó a la Av. Brasil 25. Consultas: 1-4.

Dr. Teodoro Muhm
Se trasladó a Compañía 1556. Garganta, nariz y oídos. De 3-6.

Dr. David Pulido I.
Enfermedades de niños, Santo Domingo 1646. Teléfono 2152.

Dr. Aureliano Oyarzún
Medicina general
Consultas: 1-3. Santo Domingo 1254.

Dr. Otto Philippi
ENFERMEDADES DE NIÑOS
Santo Domingo 820, esquina San Antonio. Consultas: 1-3. Teléfono 2415.

Dr. Ricardo Peralta G
Cirugía general, especialmente de niños. Monjitas 540.

Dr. F. Puga Borne
Delicias 1039. Consultas: de 2 a 5.

Profesor Pardo
Cirugía y enfermedades de señoras. Consultas: de 2 a 4. Ejército 140.

Dr. Prunés
ESTUDIOS EN EUROPA
Jefe de Clínica. Piel. Sífilis. Venéreas. Merced 490. casilla 2894.

Policlínica para Sífilis y Enfermedades Venéreas
LIRA 21
Servicio de 10 1|2 a 12 1|2, atendido por el doctor José S. Salas, destinado para obreros y empleados de modesta renta.

Dr. Volney Quiroga
Molina 132
Consultas de 1 a 2 1|2.

Dr. Luis Quinteros Encina
MEDICO-LEGISTA
Cirugía. Partos. 1-3. Alameda 239.

Dr. F. Rayo Riquelme
CIRUGIA, GINECOLOGIA, SIFILIS
Lira 263. 1-3.

Dr. Joel Rodríguez P.
ESTUDIOS EN EUROPA
Medicina interna, especialmente estómago, intestinos. Rayos X. Consultas: 2-4. Claras 431.

Dr Fernando Romero Aguirre
Partos. Enfermedades de señoras. Cirujía, Catedral 2429.

Dr Carlos A. Sommers
Consultas: 1 a 3. Agustinas 1876.

Dr. José S. Salas M.
SIFILIS Y VIAS URINARIAS
Atiende de 5-8 P. M., en su Policlínica Privada. Lira 21.

Dr. Osvaldo Salas C.
GARCIA REYES 656
Medicina de adultos y niños. Sífilis. Consultas: 1 a 4 P. M.

Dr. Ramon Silva Leon
Partos y enfermedades de señoras. Catedral 1611.

Dr. Santiago Silva A.
MEDICO-CIRUJANO
Carrión 1352. Consultas: 2 a 4. 032-17-a

Dr. Santander
Medicina interna, estómago, intestinos, rayos X. Laboratorio: Moneda 821.

Dr. Stuardo
Regresó
ESTUDIOS EN EUROPA
Enfermedades de niños. Consultas: 1-4. Agustinas 1684.

Sífilis y venéreas
Dr. Félix Grohnert B.
Consultas: 2 a 5. Moneda 1593.

J. Schwarzenberg L.
Enfermedades de niños. Consultas de 1-3 P. M. excepto Jueves y Sábado. San Antonio 275. Teléfono Inglés 1844.

Dr Suárez Alvarez
Especialmente afecciones de la vista. Agustinas 858. Consultas: 1 a 3.

Dr. Torres Torres
Jefe clínica Prof. Korner
Enfermedades señora, cirugía. Catedral 1249. 3 1|2 a 5.

Dr. Carlos Ugarte J.
MEDICINA INTERNA, RAYOS X
Se trasladó. Santo Domingo 518, de 1 1|2 a 3.

Dr P. Valenzuela Larraín
Cirugía General. Ginecología
Consultas: 1 a 3, menos los Viernes. Catedral 2092.

Dr. Germán Valenzuela B.
CIRUGIA
Riquelme 47 y Huérfanos 1616.

Dr. G. E. Vidal S.
Consultas: 4 a 6. Delicias 2646.

Dr. Villalón
OCULISTA
Enfermedades de la vista. Estudios en Europa. Domicilio y consultorio, Santo Domingo 606. Consultas: 1—3 1|2. Regresó.

Dr. Arturo Valenzuela R.
Estudios en Europa
Tratamiento sin drogas. Cultura Física. Medicación natural. Santo Domingo 848. Consultas: 2-4.

Dr. Vargas Salcedo
CIRUJANO
Se trasladó Teatinos 354. Teléfono 1060.

Dr. Zúñiga C.
Partos, Enfermedades de Señoras. Jefe Clínica Obstétrica, Av. España 472. Consultas: 1 a 3. Teléfono 111, Parque.

Dr. Juan B. Miranda
Regresó. Especialidad: medicina interna de niños y adultos. Consultas diarias en la mañana, Bascuñán 145. 1151-20-c

Dr. WAUGH
606 914 Medicina interna, venéreas, sífilis. Reacción Wassermann. Consultas: 2 a 4. Catedral número 188.

DENTISTAS

Dentista Azócar
Ausente hasta el 5 de Marzo. Galería Alessandri, Agustinas 1159, ascensor.

Victorino Alonso
DENTISTA
Estudios en Philadelfia. Moneda 1164.

Mauricio M. Baltiansky
DENTISTA
A. Prat 935.

Dta. P. Becerra
Puente 557
Abrirá su oficina el 1.o de Abril.

Dr. Bahamonde Izunza
DENTISTA
Ausente. Ex-ayudante clínica Escuela Dental. Instalóse nuevamente en Santiago, Huérfanos 1353.

Dr. Ciriaco Chacón
DENTISTA
Extracciones sin dolor. Se trasladó a Rosas 1066, entre Puente y Bandera.

Clodomiro Contreras
DENTISTA
Ayudante de Clínica Operatoria de la Escuela Dental. Maestranza 349. Consultas: de 1 a 6. Regresó.

Ernesto Carvallo Castellon
DENTISTA
Puente 640.

F. Castro C.
DENTISTA
Ex-ayudante Escuela Dental. Estado 250. Ausente del 1.o al 20 de Marzo.

Jose Luis Cabrera M.
DENTISTA
Teatinos 549, entre Catedral y Santo Domingo.

J. A. Castro Oliveira
R. Castro Oliveira
DENTISTAS
Estado 62.

Salvador Castillo U.
DENTISTA
Jefe de clínica de Prótesis de la Escuela Dental, Moneda 1538.

Gustavo Cerda Lopez
DENTISTA
Cirujía Dental. A. Prat 1548. 22-d

Raul Letelier L.
DENTISTA
Regresó. Consultas de 9 a 11 y media y de 2 a 6. Monjitas 722. 1455-7-d

A. Leng H.
Dentista
Ayudante operatoria Escuela Dental. Atenderá desde Lunes 12 del presente. Catedral 1275.

Elías Escala C.
DENTISTA
Ayudante de operatoria en la Escuela Dental. Se trasladó a Compañía 1755.

Hernán Fleischmann
DENTISTA
Ortodoncia, Coronas y Puentes. Dieciocho 52.

Dr Juan Ferrari Castellari
CIRUJANO-DENTISTA
Regresó, San Antonio 830. 1279-31-c

José Garay Fernández
DENTISTA
Consultas: 8 a 12 y 1 1|2 a 6. Se trasladó a San Diego 166.

Manuel Guzman A
DENTISTA
Ausente en Europa. Sus clientes han quedado recomendados al dentista Bollon. Moneda 859.

Jaime González
DENTISTA ESPAÑOL
Especialidad en Anomalías Dentarias. Agustinas 1226.

Pedro Guevara G.
DENTISTA
Recoleta 525. Clínica: 9-12-1-5.

Eduardo Holstein
DENTISTA
Catedral 1787. (Regresó).

Rita Lafertte
DENTISTA
Agustinas 2290. De 8 a 11 1|2 y de 1 a 5 1|2.

Luis Lagos Zúñiga
DENTISTA
de las Universidades de Chile y Pensylvania. Ausente hasta Marzo, Moneda 1312.

Gonzalo Marín
DENTISTA
Garantiza éxito absoluto en toda extracción, puentes y coronas. Tratamiento en las tapaduras sin dolor. Claras 491.

Muñoz Lobos Hnos
DENTISTAS
Extracciones sin dolor, somnoformo, puentes, honorarios módicos, San Diego 307-448.

Pedro A. Méndez
DENTISTA
Estudios en Estados Unidos y Europa. San Antonio 451.

Dr. César Pardo Correa
DENTISTA
Calle Nataniel 81. 9-11 y 2-5.

Dr. Luis Pellissa C.
DENTISTA
Especialidad puentes, coronas y planchas. Moneda 859. Casilla 775.

Dra Elvira Rosas S.
DENTISTA
Bandera 76.

J. Camargo Sanginés
DENTISTA
Consultas de 1 a 4. Carmen 32.

Dr. José María Saavedra
DENTISTA
Especialidad Ortodoncia. Compañía 1458. Teléfono 1518

Dr. J. Ugarte Donoso
DENTISTA
Trasladóse a Compañía 1470.

Rafael Urquieta S.
DENTISTA
Trabajo de dentística moderna, Agustinas 853. Clínica de 8 a 12 y 2 a 6.

Alejandro Valenzuela Díaz
DENTISTA
Compañía 1731. Regresó. Dentística general. Especialidad extracciones somnoformo.

Dr. Guillermo Velasco M.
DENTISTA
Estudios en Philadelphia, Catedral 1261. Regresó.

Vassi & Emilfork
DENTISTAS
Regresaron. Delicias 868.

C Valencia Courbis
DENTISTA
Trasladó su consultorio a Santo Domingo 1280.

INGENIEROS

Santiago Cruz Guzmán
INGENIERO CIVIL Y ARQUITECTO
Construcciones económicas de fierro y concreto armado contra incendio y terremotos. Mensuras, tasaciones, ferrocarriles, etc., Moneda número 1584. Agustinas 1232.

Ricardo González Cortes
ARQUITECTO
Huérfanos 1492. Casilla 2420.

Enrique García Frías
INGENIERO CIVIL
Galería Alessandri 25. 4.o piso.

HACENDADOS
Ingeniero Agrónomo necesito socio dueño de fundo, obligándome recabar préstamo hipotecario sin intereses para explotarlo. Compañía 3085.

Alberto Larenas F
INGENIERO
Bandera 683. Casilla 120. Santiago.

Enrique Latourcade A.
Edificios económicos, chalets modernos, presupuestos detallados. planos. Casilla 715. Compañía 1290

Domingo Matte Larrain
INGENIERO CIVIL
Agustinas 1319.

Luis Elías Montalva C
INGENIERO AGRONOMO
Huérfanos 1228. Casilla 1422.

OFICINA TECNICA
LORENZO CLARO LASTARRIA
Ingeniero civil
Morandé 235. Teléfono 1968. Casilla 4491.

Eduardo Tasso
Construcciones económicas en concreto impermeables. Edificios para ventas. Agustinas 1260.

ENRIQUE TORRES
Arquitecto
Oficina. Galería Alessandri 4 A.— Teléfono 276. Central.

Bolsa de Comercio

CORREDORES

Victor Manuel Arce E.
AGENTE COMERCIAL
Representaciones, Importaciones y Exportaciones, Despachos de Aduana. Estado 91. Oficina 23, casilla 1069. Teléfono 2818, cable Virarce.

Osvaldo Bernstein S.
224-Bandera-224. Compra-venta de acciones y bonos por cuenta agena.

Roberto Eyzaguirre
Compra-venta acciones y bonos, contratación de préstamos y conversiones de deuda, seguros contra incendios. 227. Oficina Morandé 227, Teléfono Inglés 1062, Casilla 476.

Gustavo A. Gana
202-Bandera-202. Compra-venta de acciones y bonos; contratación de préstamos y conversiones de deudas. Teléfono Inglés 866. Casilla 3456.

J. Nicolás Orrego S.
ACCIONES Y BONOS
229-Morandé-229. Teléfono Inglés 348. Nacional 816.

Luis Ramírez Sanz y Augusto Ovalle Castillo
Bandera 51—55. 2511-Teléfono Inglés 2511.

Carlos Romero A.
170-Bandera-170. Casilla 2873. Acciones y bonos.

Jorge Valdés Mendeville
128-Bandera-128. Teléfono Inglés número 6. Casilla 240. Acciones y bonos. Propiedades.

Florencio Villamil y Cía.
ACCIONES Y BONOS
1120-Agustinas-1120. 2664-Teléfono Inglés 2664. Casilla 878.

Raimundo Ureta E.
ACCIONES Y BONOS
Agustinas 1085. Teléfono 996. Casilla 1840.

MATRONAS

Celia Castillo
MATRONA GINECOLOGISTA
Atiendo llamados fuera de Santiago Unión Americana 82.

Clínica Privada de Obstetricia
Señora Reyes. Matrona Ginecologista. Dormitorios higiénicos. Establecimiento montado según últimos adelantos. Atendido por dos cirujanos especialistas. Recibo enfermas todas partes del país. Curaciones internas. Partos indoloros, absoluta seguridad. Precios módicos. Consultas gratis, Esmeralda 636.

Mme. E. Fragnaud
MATRONA FRANCESA
Consultas: 1 a 4. Maestranza 461.

Jovina L. de Folch
MATRONA
Regresó. Serrano 166.

EL ESTOMAGO Y SU CURA
PROCEDIMIENTO NUEVO
Cuando las enfermedades del Estómago hayan perdido toda esperanza de alivio consúltese gratis, Delicias 2540 de

Julia Moreno
MATRONA
Clínica. Pensionistas. Partos indoloros. Curaciones internas. Coquimbo 1179.

Laura Ríos de N.
MATRONA
Curaciones internas, masajes. Recibo pensionistas. García Reyes 736.

Mercedes Rojas
MATRONA
San Diego 932. Recibo enfermas cualquier tiempo. Curaciones internas, precios módicos.

Carmela Toro G.
MATRONA
Recibe pensionistas. Chacabuco 662.

Fidela Uribe
MATRONA
Ex-jefa Maternidad
Enfermedades internas de señoras, recibo pensionistas. Alameda 24-A. Consultas: 1-4.

CLINICA
Ana G. Vargas Barrera
Partos, enfermedades señoras. Recibo pensionistas. Cochrane 985.

Hortensia G. de Pérez
MATRONA
Serrano 584. Consultas y curaciones internas. Enfermas pensionistas.

Pensionado reservado de salud
PROFESORA LASTARRIA
Atiende partos con pensión, $ 35. Enfermedades venéreas curadas dentro de 20 días. Delicias 2540.

VARIOS

Luis Ayala C.
Compra-venta de propiedades. Préstamos Hipotecarios. Comisiones en general. Catedral 1131. ofic. 4.

Antigua Tintorería Francesa
AGUSTIN CHANCOGNE
Se tiñe y se limpia toda clase de ropa en negro y colores, no tiene sucursales. MONEDA 2202.

ACADEMIA DACTILOGRAFICA YOST
GALERIA ALESSANDRI
Tarifa mensual, 5 pesos. 0215-29-f

Amalia Acevedo de L.
PROFESORA DE PIANO
Estudios en Europa. San Francisco 211. 1282-31-c

Instituto de Belleza
Elva S. de Tagle
Vello. Tratamiento Lizzarini, extráelo radicalmente, doy prueba. Agustinas 1620. 1 a 4.

Profesora de Canto
MERCEDES NEUMANN
Titulada en el Conservatorio Nacional. Santa Victoria N.o 358.

Julia Pemgean
Profesora de piano y única diplomada del Curso Superior de Violoncello del Conservatorio Nacional de Música. Teatro Unión Central.

M. Marín J.
QUIROPEDISTA Y MASAGISTA
Establecido en 1898. Cura toda enfermedad a los pies. Compañía 1020. Teléfono Inglés 1871. Consultas de 3 a 5. A domicilio de 7 a 11 A. M.

MASA E SUECO
y gimnasia médica para desviación de la espina dorsal, reumatismo, neuralgia, estitiquez, artritis, mala circulación, etc. Tratamientos especiales para enflaquecer. Sólo a señoras y niños.— Ana Widen. Claras 46. Consultas 1-3 5666-28-l

Consultorio Médico para Señoras
Vello.—Extracción segura por señoritas, competentes bajo vigilancia **médico.** Masaje, gimnasia, hidroterapia, electricidad, etc. Trátanse niños mal desarrollados, anemias, estitiquez, reumatismo, obesidad, enfermedades respiratorias, digestivas; defectos pecho, columna vertebral o cara, como cutis seco o grasoso, espinillas, lunares, cicatrices, etc. Masaje de belleza, manual y eléctrico. Santo Domingo 848 entre 21 de Mayo y San Antonio. Consultas: mañana y tarde.

MASAJE
S. N. HAYASHI
Médico masajista. Estudios Especialidad enfermedades. Estitiquez, Articulares, Musculares, Parálisis. Consultas: 2 a 4. Claras de Monjitas.

Masajes, gimnasia médica
Jules Bondallaz
Masajista suizo. A. Prat 345. Consultas 2 a 4.

Masaje, gimnasia médica
JOSE CONCHA
Masajista. Consultas: 1 a 2 P. M. a domicilio 4 a 6 P. M. Tarapacá 840.

Zurcidos invisibles
Especialidad virar trajes Cóndor 1158.

Ruperto Tapia Miranda
1150 Agustinas 1150
Corredor en Propiedades y en general. Teléfono 1491.

MEMORANDUM

TURNO MEDICO DESDE EL 17 DE MARZO DE 1918

Servicio médico nocturno permanente
Doctor Guillermo Besoa
Doctor Domingo Rojas
Prat 841.

Boticas de turno permanente
Botica Alemana, Catedral
Hasta las 12 de la noche.
Farmacia Moderna, San Diego
Hasta las 12 P. M.
Botica Española, Ahumada
Hasta las 12 P. M.

Boticas de turno semanal
1.a comisaría. Botica El Indio, Alameda 2.
4.a Comisaría. Botica La Nacional, Franklin 1088.
5.a comisaría. Botica Mesías, Moneda 2299.
6.a comisaría. Botica La Lira, Francisco 399.
9.a comisaría. Botica La Unión, Santa Filomena 196.

Practicantes de cirugía
Eleodoro Aguilera, Independencia 1568; Camilo Ortiz, Escanilla 544; Pedro A. Silva, San Antonio 544; Jofré, Bascuñán Guerrero; nio Toro G., Domeykó 278; Aguilera, Girardi 55; Rolando, Avenida Manuel Montt 374.

Enfermeras
Laura Araos, Delicias 247; Lagos, Alonso Ovalle 1369; Ursula pia, Avenida del Rosario 1137; de Viveros, Baquedano 854; Brígida Farías, Rosas 1819; Belarmina López 681; María Briones, Lord Cochrane 476; Rosa Sánchez B., Prat 515; Magdalena Uribe, Lord Cochrane 456; Natalia M., L., Brasil 692; Susana Silva V., Diego 1490; Emma Silva 522.

Matronas
Sabina Rojas v. de Leiva, Olivos 1177; Josefina Florax, San Isidro 520; Beatriz Albornoz, Ibáñez 456; Filomena Reyes, Lord Cochrane 1658; Carreño, Brasil 506; Amalia de la Fuente, Bezanilla 1333; Juana Toesca 2158; Julia Cataldo, Molina 2536; María Perrín de T., M... 22; Ana Ramírez, Sofía Concha, Cánepa, Moneda 2595; Trinidad Rodríguez, Maruri 273; Amelia Fuentes, San Francisco 1438; Jiménez M., Rosas 2370; Edwiges Valdés A., Maruri 789; Elvira do O., Almirante Barroso 753; Pérez v. de Alvarez, Gálvez 727; gela González M., Victoria 853; vina Palma de Osses, Herrera ...; Carmela Meneses R., Huemul ...; Rosario Erazo de Y., Avenida ...; ming 544; Malvina Espoy, 1725.

Dispensario municipal de ojos
21 de Mayo 532. Atendido por el doctor García C. Funciona los Martes, Jueves y Sábados, de 4 a ... P. M.

Servicio municipal de vacuna
Oficina Médicos de Ciudad. Atendido por el vacunador don Guillermo Saavedra, diariamente de 1 1|2 a 2 1|2, excepto los Sábados, de 9 a 12. Atiende también llamados particulares.

Asistencia médica gratuita (partos y niños) del profesor Dr. Rodríguez Barros, Merced 384
Se atiende diariamente, desde las 3 1|2 P. M., a embarazadas, Lunes, Miércoles y Viernes; a niños menores de dos años, proporcionando alimentos y medicinas, Martes, Jueves y Sábados, y a toda hora se dan tarjetas para asistencia a domicilio de las matronas.

Consultorio gratuito para niños menores de cinco años asistido por el médico de ciudad Dr. Barros Ovalle
Martes y Viernes, de 8 a 9 A. M. Santo Domingo 1243.

Dispensario sanitario municipal nocturno dirigido por el Dr. Mateo Concha, A. Barroso 820
Funciona los días Lunes, Miércoles y Viernes, de 8 1|2 a 10.

Turno judicial
Juez del Crimen de Turno, el del 3.er Juzgado don Alfredo Rondanelli, Avenida España 52. Teléfono 1487.
Promotor Fiscal. don Carlos R. González, Castro 488.

Médicos de ciudad
Don Francisco Landa Z., Rosas 1050.
Don Pedro N. Barros Ovalle, Santo Domingo 1243.

Médicos Legistas
Don Sabino Muñoz Labbé, Lira 78.
Don Luis Quinteros Encina, Carmen 79.
Don Germán Greve, Agustinas 1954.
Don Rafael Toro Amor, Amunátegui 55.

Domicilios de altos funcionarios
Ministro del Interior, don Domingo Amunátegui S., Manuel Rodríguez 191.
Relaciones, don Guillermo Pereira, San Martín 308.
Justicia e Instrucción, don Pedro Aguirre Cerda, Morandé 432.
Hacienda, don Manuel Hederra, Santo Domingo 1060.
Guerra y Marina, don Luis Vicuña C., Avenida Matta 24.
Industria y Obras Públicas, don Francisco Landa, Rosas 1050.
Intendente, don Pablo A. Urzúa, Agustinas 1972.
Secretario, don Francisco Subercaseaux A., Monjitas 375.
Prefecto, don Rafael Toledo Tagle, Santa Lucía 152.
Sub-Prefecto de orden, don Julio Bustamante, Dieciocho 174.
Sub-Prefecto de Seguridad, don Carlos R. Dinator, Castro 735.
Secretario, don Oscar Honorato Cienfuegos, Rosas 1340.

Médico del Cuerpo
Don Carlos Molina, San Francisco 159. Todo llamado telefónico deberá hacérsele por intermedio de la Prefectura.

Dentista del Cuerpo
Don Galvarino Ponce, Bandera 524.

Abogado del Cuerpo
Don Ernesto Larraín, Morandé 244. Atiende al personal diariamente de ... a 11 A. M. y de 4 a 7 P. M.

Registro Civil
1.a Inspección, Bulnes 350.
2.a Inspección, Alameda 1205.
1.a Circunscripción, Alameda 1211.
2.a Circunscripción, Alameda 1211.
3.a Circunscripción, Alameda 1211.
Comuna de Providencia, Avenida Las Quintas 78.

SI USTED AVISA
Le agradará saber que su aviso es leido en todo Chile.
"La Nación"
no es solamente un diario de Santiago sino tambien de provincias.

MATINEE A LAS 3 P. M.

Gran éxito! La preciosa película americana:

LUCHA A MUERTE O EL MOLINO

Interpretada por MIGNON ANDERSON.

En selecta, 4 1|2:

LA MUJER EN LA POLITICA

Interpretada por MIGNON ANDERSON.

LA HIJA de los DIOSES

La magna super FOX de 1.100,000 dollars de costo, proclamada por la crítica universal como el espectáculo más maravilloso del mundo, se exhibe por tercera vez,

:: HOY a las 9.20 en el CINE ALHAMBRA ::

Hoy en especial, 6.20, estreno en Santiago. La hermosa película marca THANHOUSER, interpretada por FLORENCE LABADIE y MIGNON ANDERSON.

Las Cinco Faltas de Flora

1. Orgullosa. 2. Envidiosa. 3. Caprichosa. 4. Coqueta; y 5. Celosa.

BARBARIE

THE GLORY OF THE NATION

Martes, a las 3 P. M., exhibición privada de esta grandiosa film a las autoridades, prensa y empresarios.

Película de guerra superior al

DESARROLLO DE UN PUEBLO

1908-17-c

MAX GLUCKSMANN presenta esta semana SEIS ESTRENOS

CORAZON Y ARTE

marca Ambrosio, delicado poema de amor presentado dentro de un marco de elegancia regia y de paisajes elegidos con un gusto exquisito.

Y LAS FIERAS FUERON VENCIDAS

Por GINA MONTES y DANTE CAPELLI, la más sensacional vista de fieras presentada hasta hoy; mise en scene soberbia, toda una menagería sacrificada para aproximarse a la realidad.

LA FORTUNA IMPREVISTA

Importante producción Fine Art Americano, interpretada por tres grandes figuras de la escena muda: Galle Kane, el imponente Roberto Warwick, y la graciosa niña Mac Allister, que tanto gustó en la obra Ante la ley.

CIVILIZACION Y BARBARIE

Notabilísima creación del gran actor WILLIAM RUSSELL, marca American Film, editora de FE. Tema que deben meditar todas las naciones en cuyo suelo existe una raza autóctona.

SEMANARIO DE ACTUALIDADES 19-20

Cada día se hacen más interesantes estas informaciones gráficas y de palpitante actualidad.

CHAPLIN EN LAS TERMAS

La más desopilante creación del inimitable cómico superior todavía al INSPECTOR DE TIENDA.

Aprestarse para llorar riendo.

1913-18-c

SETIEMBRE

Matinée Serie 4, 5 y 6

Misterio de la doble Cruz

— y —

CHAPLIN MARINO

TARDE Por última vez

Rasputín

Drama emocionante sobre la vida del asceta impostor que precipitó la caída de un Imperio.

NOCHE CHAPLIN MARINO y

Ensueño de Mujer

espléndida vista, de la misma Casa de **Lucrecia Borgia,** por Clara Kimball. El matrimonio es para la mujer la solución del problema de la vida, debe pues meditarlo profundamente.

MARTES, Tarde y Noche - **BORELLI** la gran tragica en la obra de BALZAC: Historia de los Trece 1912-17c

TEATRO UNION CENTRAL HOY DOMINGO 17 de Marzo

DE 3 A 5 DE LA TARDE

Gran matinée infantil: 4.o, 5.o y 6.o episodios de la colosal película

PATRIA

CHAPLIN DESPECHADO

divertida película en 4 partes.

DE 5 A 6 P. M.

Función selecta.

LA CASA SUMERGIBLE

Interesante drama en 14 partes.

A LAS 6 1|4 P. M.

Gran función social. Estreno en Chile:

LAS FIERAS FUERON VENCIDAS

Grandiosa creación cinematográfica de la Casa Gaumont en 30 partes.

NOCHE, A LAS 9 1|4

ACTUALIDADES ECLAIR

Gran reprise:

LAS FIERAS FUERON VENCIDAS

Colosal drama en 30 partes de la acreditada Casa Gaumont.

EL DUEÑO DE LAS HERRERIAS

Notable drama en 4 partes.

SUSANA PROFESORA DE FLIRT

Hermosa comedia en 3 partes.

Sorteo de un elegante automóvil "DODGE BROTHERS". (Unicos agentes: Besa y Cía). Los boletos se cangean en la oficina del teatro, de 10 a 12 y de 3 a 5 P. M.

AVISOS DE CRONICA

Teatro Santiago

Empresa Teatral del Pacífico

TEMPORADA DE OTOÑO

Compañía Lírica Italiana

Hoy Domingo 17 de Marzo de 1918

Dos grandiosas funciones. Matinée, a las 3.15 P. M. La ópera en cuatro actos del maestro Ponchielli:

LA GIOCONDA

Interpretada por Elisa Mattinzoli, Elvira Bosetti, Pedro Tabanelli, Arturo Freixas y Antonio Nicolino.

Nocturna, a las 9 P. M.

La ópera en cuatro actos del maestro Puccini

LA BOHEME

Interpretada por Berta Frizzi, Pedro Somali, Pedro Bonardi y José Tondini.

Precios de costumbre. Véase programas.

Mañana: EL TROVADOR.

Teatro de la Comedia

Huérfanos Esq. Morandé

HOY DOMINGO 17 DE MARZO

Vermouth, a las 6.15.—Noche, a las 9.15

Debut de la célebre pianista y cancante francesa JANE ROMAN

Que alternará los espectáculos con

LAS GIRALDINAS

Palcos primer orden, $ 20; plateas, $ 4; balcón, $ 2.50.

Vermouth. Precios rebajados.

1905-17-c

Teatro San Martín

Av. Matta entre San Diego y Gálvez

Compañía de Zarzuelas y Variedades

PEPITA SIRVENT

Primer actor: ROGEL RETES

Espléndida orquesta. Programa nuevo diariamente

HOY — DOMINGO 17 — HOY

2 grandes funciones 2

Matinée.—El mayor éxito nacional, LA MAIGA y acto de variedades.

Rebaja de precios.

Noche.—Estreno en Chile, CANDIDATO A MUNICIPAL y nuevas variedades.

Precios por función completa: palcos, $ 10; platea, 2; balcón, 1.50; galería, 0.60.

Mañana.—Obsequio al público. ¡2 funciones en una!

Espectáculos Max Glucksmann

Unión Central. — Matinée: Patria, 4.a, 5.a y 6.a series. Selecta: La casa sumergible. Especial: Las fieras fueron vencidas. Noche: Y las fieras fueron vencidas.

Septiembre.—Matinée: El misterio de la doble cruz, 4.a, 5.a y 6.a series. Noche: Ensueño de mujer.

Dieciocho. — Matinée: El hombre bueno. Noche: Ensueño de mujer.

American Cinema.— Matinée: Patria, 1.a, 2.a y 3.a series. Especial: El último amor. Noche: Ensueño de mujer.

Carmen.—Matinée: Patria, 1.a, 2.a y 3.a series. Especial: La gata de Angora. Noche: Max Linder y los submarinos.

Teatro Circo.—Matinée: La hija del circo, 10, 11 y 12 series. Noche: Max Linder y los submarinos, La cruz negra.

Coliseo.—Noche: La gata de Angora.

Brasil. — Matinée: El secreto del submarino, 7.a, 8.a y 9.a series. Especial: Bajo el peso de la ley.

Imperial.—Fe, por Mary Miles Minter.

Alameda.—Matinée: Patria, 4.a, 5.a y 6.a series. Noche: El último amor.

Odeón.—Matinée: El misterio de la doble cruz, 1.a, 2.a y 3.a series.

Colón.—Patria, 7.a, 8.a y 9.a series.

Selecta.—Patria, 7.a, 8.a y 9.a series.

Atenas.—Matinée: Patria, 1.a, 2.a y 3.a series.

Yungay.—Especial: Max Linder y los submarinos.

Iris.—Matinée: El misterio de la doble cruz, 1.a, 2.a y 3.a series.

Dr. GIANELLI

Estudios en Europa

Especialidad en sífilis, piel, vías urinarias.

21 DE MAYO 562

Consultas: 1 a 6

GALVARINO PONCE

DENTISTA

Regresó. Bandera 537. Teléfono 922

TEATROS

Teatro Santiago. — Rigoletto.— La compañía lírica italiana cantó anoche, ante numerosa concurrencia, la celebrada ópera del maestro Verdi, Rigoletto, en cuya interpretación intervinieron nuestros conocidos Gabriela Bernard y José Zonzini, además de Arturo Freixas, que debutó con éxito en Gioconda, y del tenor Pedro Somali, quien se presentaba por vez primera entre nosotros.

Ya por excesiva nerviosidad, ya por otras razones que ignoramos, Gabriela Bernard no se desempeñó anoche en la Gilda, con la propiedad que lo hizo en su anterior temporada, y a ello se debe el escaso lucimiento de la obra. Somali hizo un buen debut; posee una voz agradable, buena figura en escena y bastante dominio artístico, pudiendo considerársele como un elemento de mérito en el conjunto; Freixas confirmó sus buenas cualidades de actor inteligente, y cantó su parte con gusto y afinación; y Zonzini estuvo acertado en el Sparafucile. En cuanto a los coros, aunque anduvieron mejor que antenoche, siempre se advierten sus deficiencias; se nos dice que la empresa está trabajando para subsanarlas.

La orquesta del maestro Galleani tuvo la parte más brillante de la noche, y de ella puede afirmarse que es el mejor conjunto orquestal que han presentado compañías de esta categoría.

Para hoy día se anuncian dos interesantes funciones: en matinée, con rebaja de precios, se repite Gioconda, del maestro Ponchielli, interpretada por Elena Mattinzoli, Pedro Tabanelli, Elvira Bosetti, Arturo Freixas y Antonio Nicolino.

En la nocturna se presentará, con La Bohéme, del maestro Puccini, la soprano lírica Berta Frizzi, que nos llega muy recomendada por la crítica bonaerense.

Mañana El Trovador, por nuestro conocido Pietro Novi, en el que harán su presentación la soprano dramática María Marchetti, y el barítono Servando Bango.

Teatro Politeama. — Debut de la compañía de opereta La Ciudad de Madrid. — Anoche debutó en el Teatro Politeama la compañía de opereta española La Ciudad de Madrid, con la obra El Conde de Luxemburgo, que hubo de ponerse en lugar de La Princesa del Dollar, por continuar enferma la tiple cómica señorita Jarques.

La compañía Ciudad de Madrid no respondió a lo que se esperaba, y fué recibida fríamente por el público.

Sólo durante la representación del segundo acto se consiguió levantar algo el ánimo de la concurrencia.

La única figura que se destaca en el conjunto es la Jaureguízar, que se impone por su hermosa y educada voz y por su simpática y correcta actuación escénica. Creemos que la Jaureguízar ha mejorado desde su anterior visita a Santiago.

Es un buen elemento, que conseguirá siempre ser aplaudida.

La tiple cómica de la opereta de anoche fué interpretada por Amparo Taberner, demasiado conocida entre nosotros, lo que nos ahorra un comentario. Estuvo discreta.

De Conde de Luxemburgo hizo el barítono Vela, que había estado ya aquí, con la compañía de ópera barata que actuó en el Santiago el año pasado. Vela, a pesar de sus buenas notas en los agudos, carece de condiciones vocales en los registros medio y bajo. Se une a esto la falta de desenvoltura escénica.

Benach y Hernández, de Príncipe y Armando, no alcanzaron a salvar sus roles, especialmente este último, cuya voz no tiene ninguna educación.

Coros poco disciplinados y con muchas antigüedades de hace un siglo atrás.

La orquesta buena.

Tenemos esperanzas que con otros elementos de la compañía pueda presentarse mejor una opereta. En la forma de anoche, no nos parece que pueda obtenerse éxito en la temporada.

Para hoy se anuncia, en matinée, Marina, y en la noche, La Princesa del Dollar.

Teatro Comedia.—Jane Roman, la distinguida artista francesa, dará hoy, tarde y noche, un concierto que promete ser muy interesante. Hé aquí el programa.

Canto. — Pour toi. Valse chantée. Courtioux.

Canto. — Hyméne d'Amour. Massenet.

Piano. — Allegro Appasionato. Saint Saens.

Canto. — Fusson. Creación. Fisher.

Canto. — Un peu d'Amour. Fisher.

Canto. — Petit Papá. Jane Roman.

Canto. — Chanson Provencale, Del'Acqua.

También las Giraldinas han formado un programa bueno, que es el siguiente:

Maja Pinturera. — La Cigarrera. — Flamencomanía. — Ramón, Ramón. — Vals Poético. — Chulapa soy.

Teatro San Martín. — Anoche se estrenó la zarzuela Ruido de Campanas, de Viergol y el maestro Lleó, con teatro lleno. La obra abunda en situaciones cómicas y su música es muy regocijada. El público aplaudió con calor, haciendo repetir muchos números y en especial los couplets de "¡Bomba!", cantados por Rogel Retes y Ortega. Digna de mención es la labor del actor Sirvent Ribó, que en esta obra crea su papel de diputado.

Para hoy se anuncia dos funciones. En la matinée se repite La Maiga, comedia lírica nacional, estrenada el Viernes con éxito. Por la noche, estreno en Chile de la divertida zarzuela de Arniches y el maestro Chueca, Candidato a Municipal. Ambas funciones terminarán con variedades.

Mañana Lunes, la compañía, como un obsequio al público, dará una función doble, sin recargar los precios. Se pondrá La Salsa de Aniceta, variedades, y Los Copihues, de Rogel Retes.

MUSICA

Del maestro Enrique Soro. — La gran casa editora Schirmer de Nueva York, acaba de publicar otras tres producciones del compositor y pianista chileno señor Enrique Soro Barriga, cuyos títulos son: Danza de Amor (dedicada al ex-Presidente señor don Pedro Montt); Berceuse (dedicada a la señora Blanca Villanueva de Vicuña), y Capricho, (dedicado al señor Custodio Vásquez).

Felicitamos al señor Soro por el honor que le ha hecho la casa Schirmer al publicarle estas magníficas producciones y en una edición tan perfecta.

CIRCOS

El conocido empresario de circos y variedades Segismundo Mewe, ha instalado en el amplio solar de la calle San Diego al llegar a la Avenida Matta, una cómoda carpa destinada a espectáculos deportivos y de atracción.

Será estrenada el Jueves próximo, con el debut de una compañía ecuestre de atracciones y novedades, especialmente contratada para la inauguración; y, además, se dará desarrollo a un interesante match de fondo entre dos prestigiosos boxeadores.

La nueva empresa se presenta con muy buenos propósitos de contribuir al desarrollo de los deportes, y tiene ya contratadas varias peleas.

BIOGRAFOS

Las mujeres en la guerra.— En breve se pasará en los cines de esta ciudad una serie de cintas de corto metraje, enviadas por el Comité de Informaciones de las naciones aliadas.

Se comprende que el envío de estas películas a las principales ciudades del mundo no obedece a un fin de lucro, sino que tiene por objeto un fin noble y humanitario, a la vez que altamente patriótico.

Esas cintas, desarrolladas a la luz de la verdad de los hechos, no son mera fantasía, sino que reflejan hechos reales llevados por la pantalla de uno a otro confín del mundo. Son la fiel expresión de escenas tomadas en los propios territorios convulsionados por la guerra, con los que se llenarán muchas páginas de la futura historia europea.

Al dar a conocer en los países neutrales estos documentos cinematográficos, se persigue a la vez reunir fondos para ayudar a la causa de la Cruz Roja Aliada, noble institución, cuya labor intensa ha encontrado tan simpática acogida en nuestro país.

Una de las hermosas cintas a que nos venimos refiriendo, se titula: Las mujeres inglesas en la guerra, y presenta ante el objetivo el esfuerzo y el alto grado de patriotismo que encierra el corazón de la mujer inglesa, que con sublime abnegación reemplaza al hombre en las faenas campestres y en muchas otras ramas de la actividad industrial.

Esta cinta tiene doble atractivo, pues la parte preliminar ha sido desempeñada por dos de las más afamadas artistas de la cinematografía inglesa: Violeta Hopson e Ivy Close; esta última fué la que ganó el premio de belleza en un concurso abierto por dos importantes diarios de Inglaterra y América.

Otra de las películas, verdaderamente notables e interesantes, es la Historia de los dragadores de minas y los patrulleros del mar, en la que se observa el ataque y defensa del puerto de Zeebrugge, en que tomaron parte especialmente los monitores y destroyers ingleses, que efectuaron grandes proezas.

Estas cintas se pasarán en función completa, combinadas con algunas comedias de gran novedad.

Cine Alhambra. — En la Matinée a las 3 se exhibe Lucha a Muerte, drama de aventuras interpretado por Mignon Anderson.

En tanda selecta, a las 4.30, se anuncia La Mujer y La Política drama de actualidad.

En la especial a las 6.20, se estrena Las cinco faltas de Flora, última creación de la actriz Gladis Hulette.

Esta cinta está basada en un argumento de fondo altamente moral, y al mismo tiempo interesante.

En la nocturna a las 9.20, se exhibe por tercera vez La Hija de los Dioses.

Esta película sigue gustando cada vez más.

Teatro Septiembre. — Matinée Chaplin Marino, y series 4, 5 y 6 de El Misterio de la doble Cruz, con nuevas hazañas del enmascarado. Tarde Rasputín, drama sobre la vida de este extraordinario personaje. Noche Ensueño de Mujer, bello tema sobre los matrimonios precipitados.

Teatro Unión Central. — Para hoy tarde y noche anuncia este elegante teatro, el estreno en Chile del interesante drama: Las fieras fueron vencidas, hermosa creación cinematográfica de la Casa Gaumont.

No dudamos que esta obra será del gusto del distinguido público y sabrá apreciarla en lo que vale.

Garden Theatre. — Tres funciones con buenos programas presenta hoy este teatro. Matinée a las tres de la tarde en la que se exhibirá el siguiente programa, el drama de Cow-Boys, A puño limpio y la película cómica Cebollino boxeador.

Sección especial, a las 6.20 P. M., en la que se exhibirá la vista de arte, drama pasional de Octavio Pradels interpretado por la actriz de la Comedia Francesa, Marise Dauvray, y el popular actor del Odeon, Mr. Signoret, titulado: Misericordia.

Función nocturna a las 9.30 P. M., en la que se exhibirá la vista World, titulada: Rasputín el Monje Negro, el argumento está basado en la vida e intrigas del monje ruso, del siniestro personaje que llegó a ser el favorito de la corte rusa.

Rasputín se repite mañana en la especial. En la función nocturna de mañana, se fectúa 2.a exhibición de La hija de los Dioses.

Teatro Alameda. — Como está anunciado para hoy este teatro dará tres funciones. En la matinée la obra de Vernón Castle, Patria en sus series 4, 5 y 6. En la especial se estrena un drama sentimental de amor y sacrificio y en la noche dos películas: El último Amor y la original vista La señorita Doña Nadie. Mañana estreno de una cinta Fox.

tres funciones con acompañamiento de orquesta y en los entreactos amenizará una buena banda. En matinee dará la segunda jornada de Ultus que tiene por título La dama Gris. En la especial la última obra de Clara Kimball Young Susana y en la nocturna Actualidades europeas y el drama Insidia Fatal, terminando con la cómica Romeo desgraciado, por Tripitas. Mañana estreno Patria.

American Cinema.— Tres escogidas funciones pasará esta espaciosa sala hoy. En la matinée las tres primeras series de la obra de Vernón Castle, Patria, y la cómica Chaplin Marino. En la especial el drama El último Amor y en la noche la vista de la casa Selznick por Clara Kimball Ensueño de Mujer.

Mañana estreno de Amor de marinero.

Teatro Atenas.— Anuncia para hoy este cine tres funciones: En la matinée Los Reyes del Dollar, para terminar Chaplin torero; en la especial el drama social Susana y en la noche la creación de Lina Cavallieri, Esposa en la muerte. Mañana estreno de una vista Fox.

Teatro Dieciocho.— Ayer se estrenó en éste teatro la película Rasputín. Un numeroso público

Teatro Delicias. — Para hoy tiene anunciado en los programas llenó totalmente la sala y aplaudió la cinta con entusiasmo. La empresa en vista del éxito obtenido la reprisará en la semana entrante. Para hoy se anuncia un estreno de la casa Selznick interpretado por la actrifi Clara Kimbal Young se titula Ensueño de Mujer.

Habrá dos matinées infantiles revisadas por el consejo pro moralidad infantil.

Teatro Excelsior.—Hoy tanda selecta a las 3.30 P. M., Jack, Corazón de león; noche 9.15 P. M., Las Sirenas del Mar, vista extraordinaria de la Casa Universal en la que figuran 100 hermosas muchachas, todas premiadas en los concursos de bellezas.

Damas hermosas

Llegó la famosa Leche Ideal de Werck, Crema Favorita, Ideal y rojo Líquido de Werck para las mejillas. De venta en boticas y droguerías.

Para preparar el mejor alimento que se conoce, o sea,

HARINA LACTEADA NESTLE

se precisa solo un poco de agua.

DERECHO PROTECTOR

(CONTINUACION)

(Continuación)

En un artículo anterior, indicamos algunos productos manufacturados, extranjeros, que se importan por valor de más de un millón de pesos oro al año. Ahora indicaremos algunos otros de no menos importancia y expondremos los inconvenientes que resultarán de dejar pasar el tiempo, sin tomar medidas a favor de nuestra industria nacional.

Aceite de linaza.—Pocas personas creerán, que importamos al año por valor de $1.078.000 oro.

La implantación de esta industria, tendría un doble beneficio: en primer lugar, dejaríamos de importarlo del extranjero y en seguida se conseguiría fabricar buenas pinturas. Quien no tiene que lamentar la mala calidad de los trabajos de pintura que se ejecutan hoy día, y esto a causa de la mala calidad del aceite. Nuestro clima, se presta admirablemente para el cultivo de la linaza y los agricultores que tienen lecherías, saben cuán valioso alimento de invierno constituyen las tortas de linaza.

Carbón de piedra.—En 1913, se importó carbón de piedra y coke, por valor de $ 30.814.000 oro.

Si mañana llegará un cargamento de salitre extranjero a nuestras costas, el clamoreo sería tremendo, pero nadie para el oído, cuando se oye decir que importamos anualmente carbón por $ 30.000.000

Este es un caso difícil para aplicar el derecho protector, como lo insinuanos para otras industrias, por estar su precio íntimamente ligado a los fletes, tanto terrestres como marítimos. Se puede partir de la base que el costo de extracción es igual aquí que en el extranjero y quizá aquí es aún menor debido al menor precio de la obra de mano. Esto no sucede en la generalidad de las industrias, porque hay otros factores que en los procesos de elaboración de la materia prima pueden influir mucho a favor de obtener un menor precio de producción en Europa o Estados Unidos.

Si el costo de explotación es igual en todas partes, el carbón extranjero tiene entrada al país: porque los fletes del exterior a nuestras costas son iguales o menores a nuestros fletes interiores porque los gastos de embarque y desembarque es decir de movilización, en nuestros puertos son muy superiores a los gastos en puertos extranjeros, porque la calidad de los carbones extranjeros es considerada muy superior a los nacionales.

Si pudiéramos eliminar todas estas ventajas de los carbones extranjeros, seguramente que nuestra producción nacional tomaría más desarrollo. El capítulo de los fletes, es fácil de subsanarlo; hay muchos mantos carboníferos situados lejos de los ferrocarriles y los hay muy cerca de la costa y ni unos ni otros pueden explotarse por falta de vías de comunicación. En manos del Estado está, y su deber es, de facilitar los medios de transporte construyendo líneas férreas, ramales de la red central y ramales y puertos en la costa. Si el Fisco no quiere o no puede ejecutar estos trabajos, preste su garantía que la iniciativa particular encontrará los medios para ejecutar esas obras y más económicamente.

Ahora ¿cómo subsanar la inferioridad del combustible nacional, según algunos tan evidente? Vulgarizando los medios de que se valen algunos industriales, para emplear el combustible menudo. En realidad, los carbones chilenos, dan igual resultado que los australianos, cuando se les quema en parrillas adecuadas. Hay hoy día varias instalaciones que antes sólo podían funcionar con carbón australiano o inglés y que actualmente sólo emplean "carboncillo" ese producto que hace pocos años no tenía más valor que el flete. Ese carboncillo tan despreciado, reducido a polvo impalpable, es capaz de producir temperaturas de más de 1,600 grados centígrados, como sucede en los hornos rotativos para cemento. Pues bien, los mantos carboníferos del país, contienen en general no menos de un 30 por ciento de carboncillo. Si el Fisco da el ejemplo, adaptando sus calderos en los ferrocarriles, en la marina, en las maestranzas, etc., para el empleo del carboncillo, habrá resuelto un gran problema económico y hará un gran beneficio a los industriales mostrándoles la manera práctica de emplear con el máximum de provecho nuestros carbones.

Llevadas a cabo estas medidas, antes de poco tiempo veríamos en explotación nuevos mantos carboníferos y el precio se normalizaría con inmediato provecho de todos los industriales.

La aplicación del derecho protector, es una medida que no puede aplicarse en cualquier momento. Tenemos la seguridad, que terminada la guerra, estas medidas será imposible aplicarlas. Concluída la lucha de sangre, vendrá la lucha económica y en ella seríamos vencidos fácilmente, pasando a ser deudores en vez de acreedores del comercio extranjero. Hoy por hoy, podemos implantar todas las medidas que más nos convengan, derivadas de un alza de los derechos aduaneros. Mañana, en plena liquidación, cuando las naciones europeas, hoy en plena guerra, y que antes nos proveían de tantos artículos, dejen la espada y que con igual empeño se lancen a la conquista de los mercados extranjeros, exigirán de nosotros, que contribuyamos a cargar con parte de la colosal deuda que los aplasta. Ya que Uds., nos dirán, se han enriquecido a expensas de nuestra sangre y de nuestros sacrificios, han de contribuir ahora a aliviar nuestra dura situación; abran de par en par sus puertos y dejen libre entrada a nuestros productos, al trabajo de los huérfanos y mutilados de la guerra, devuélvannos nuestras riquezas.

Y así nos veremos abligados, a beber vinos franceses, a edificar con cemento alemán y fierro belga, a vestirnos con casimires ingleses y a calzar zapatos americanos. Y veremos poco a poco descender el cambio internacional, y todas nuestras industrias después de desigual lucha, irán poco a poco cerrando sus puertas, desaparecerán los capitales y emigrarán nuestros obreros buscando en tierra extraña el trabajo que la imprevisión de nuestros gobernantes no supo salvaguardiar.

Ese es el porvenir que nos espera, si no tomamos a tiempo posiciones para la gran lucha económica que seguirá a la gran guerra europea.

INFORMACIONES DEL EXTRANJERO

SERVICIO DE NUESTROS CORRESPONSALES ESPECIALES, de The Central and South American Telegraph Co., via Colón, de la Agencia Havas y de la Agencia Americana

LA GRAN GUERRA

La situación no se ha modificado en occidente

COMO EN LOS DIAS ANTERIORES, LAS OPERACIONES SE HAN LIMITADO A DUELOS INTERMITENTES DE ARTILLERIA EN DISTINTOS PUNTOS, Y ENCUENTROS ENTRE LOS ELEMENTOS EXPLORADORES

En el Cáucaso, los turcos entraron a Erzerum

Aún no se ha decidido la anunciada intervención del Japón en Siberia

INFORMACIONES DE DIVERSO ORIGEN HABLAN DEL ASESINATO DE 150 JAPONESES POR LOS MAXIMALISTAS.

Gran Bretaña y los Estados Unidos protestan ante Finlandia por el arresto de sus ciudadanos residentes en las islas Aland

Se suspende la partida de los buques holandeses con destino a Gran Bretaño

En el frente Occidental

LAS ULTIMAS ACTIVIDADES EN EL FRENTE DE FRANCIA

Los portugueses rechazan tres ataques alemanes

LONDRES, 15.—El corresponsal de la Agencia Reuter en el frente británico de Francia telegrafía con fecha 15 de Marzo:

"Ayer en la mañana los alemanes emprendieron dos golpes de mano contra el frente portugués. Este frente ha sido bastante molestado en los últimos tiempos. Los dos golpes de mano alemanes fueron rechazados y ningún soldado portugués faltó a su llamado. Furioso de su fracaso el enemigo bombardeó furiosamente las trincheras portuguesas con morteros de trincheras desde las 3.30 hasta las 4.30 de la tarde. Después de este recio bombardeo, el enemigo, bajo nubes de humo, más o menos en número de 150 se lanzó al ataque. Los portugueses los recibieron con fuego de fusil y ametralladoras, de tal manera que la línea de los asaltantes se fundió, desapareció antes de haber alcanzado los parapetos.

"A lo largo de todo el frente hubo de ambas partes pequeñas incursiones.

"Al sur de Lens la artillería enemiga no desplegó actividad, durante las últimas 24 horas, pero en el norte ha habido numerosos bombardeos de obuses en numerosos punto."

ALEMANIA HABRIA RENUNCIADO A LA OFENSIVA EN EL OESTE

AMSTERDAM, 15. — La llegada del Feld Mariscal Von Hindenburg a Berlín ha hecho pensar en ciertos círculos que el comando superior alemán ha decidido renunciar la ofensiva contra el frente del oeste.

COMUNICADO BRITANICO

LONDRES, 16. — (Oficial).— En las cercanías de Armentieres efectuamos con buen éxito un golpe de mano contra las posiciones enemigas. Hicimos 15 prisioneros y nos apoderamos de dos ametralladoras.

La artillería enemiga ha estado activa al sudeste de Ipres, en las cercanías de la carretera de Menin y al sur del bosque de Houthoulst.

COMUNICADO FRANCES

PARIS 16. (Oficial). — En la Champagne, al oeste de Monte Carnillet, reconquistamos un sector de trincheras de que los alemanes se habían apoderado y ocupaban desde el 1.o de Marzo. Hicimos 42 prisioneros y nos apoderamos de dos ametralladoras.

COMUNICADO BRITANICO

LONDRES, 16.— (Oficial). — Realizamos algunas incursiones a las trincheras enemigas del sudeste de Lens, haciendo catorce prisioneros.

Rechazamos un destacamento enemigo que atacaba nuestros puestos del sur de la carretera de Manin.

La artillería enemiga ha desarrollado poca actividad en todo el frente.

COMUNICADO BRITANICO

LONDRES, 16.— (Oficial). — La lluvia impidió las operaciones aéreas en la mañana. El tiempo se aclaró en la tarde y lanzamos algunas bombas en los acantonamientos cerca de Lille. Un gran número de nuestras máquinas atacaron el aerodromo que se encuentra al este de Saint Quentin. Un hangar fué incendiado y otros dos recibieron grandes perjuicios. Nuestras máquinas volvieron indemnes.

COMUNICADO FRANCES

PARIS, 16. —(Oficial). —Una violenta lucha de artillería se desarrolla en todo el frente especialmente en la orilla derecha del Meusa y en las regiones de Bezonvaux y Bacherauville.

Rechazamos un ataque enemigo al oeste de Morville en Lorena.

Anoche lanzamos 5,640 kilos de proyectiles en estaciones, usinas y acantonamientos, de la zona enemiga.

COMUNICADO FRANCES

PARIS, 16. —(Oficial). — Se ha desarrollado una actividad intermitente en la artillería a la orilla derecha del Meuse y en el Woevre.

Fracasó un golpe de mano enemigo en el sector de Flirey. El resto del frente durante la noche estuvo en calma.

UN GOLPE DE MANO DE LOS FRANCESES

Detalles de esta acción

PARIS 16. — Una información llegada del frente narra un golpe de mano afortunado al oeste de Cornillet, por los franceses. Este golpe de mano dió resultados rápidos e interesantes, y en él se obtuvieron varios prisioneros y la demolición de los atrincheramientos y la toma de la trinchera avanzada enemiga que se encuentra sobre una cresta dominante.

Un nutrido fuego de artillería había preparado perfectamente el terreno y ayudó al esfuerzo de la infantería con violencia y precisión que le valió numerosos homenajes.

Las tropas salieron de sus posiciones a las seis y media empeñando recios combates; después de algunos minutos, enviaban prisioneros y materiales de guerra capturados al enemigo en su retaguardia; fueron tomadas ocho ametralladoras.

En este golpe de mano tomaron parte tropas parisienses.

LA VISITA DE M. CLEMENCEAU AL FRENTE

PARIS, 16.— M. Clemenceau ha vuelto de su visita al frente. Inspeccionó las escuadrillas de aviadores y otorgó algunas condecoraciones.

Las tropas lo recibieron con grandes aclamaciones y tuvo ocasión de hablar con el general Petain.

COMUNICADO ALEMAN

BERLIN, 15. — (Oficial, Vía Londres). Ambas artillerías han desarrollado bastante actividad en las regiones del Meuse y en algunos sectores entre Lys y el Scarpe.

Derribamos tres globos cautivos y 17 aeroplanos enemigos.

Una escuadrilla inglesa que volaba en dirección a Friburg, sufrió la pérdida de tres aparatos.

COMUNICADO BRITANICO

LONDRES, 18.—(Oficial). Efectuamos con éxito un golpe de mano al noroeste de La Vacquerie.

La artillería enemiga ha mostrado alguna actividad al sudoeste de Cambrai, en las vecindades del Scarpe, al norte de Lens, en ambas márgenes del canal de La Bassé y en el sector de Messines.

Nuestra artillería causó una explosión en el depósito de municiones situado al este de Queant.

COMUNICADO FRANCES

PARIS, 16.— (Oficial). Aparte de una gran actividad de artillería en la margen derecha del Meuse, no hay nada nuevo que señalar.

COMUNICADO ALEMAN

BERLIN 16. (Oficial). — En el frente de los ejércitos del Kronprinz Rupprecht, de Baviera, los ingleses desplegaron bastante actividad durante la noche, especialmente entre Arrás y Saint-Quentin.

Se han producido numerosas desgracias por efectos del fuego de la artillería enemiga entre los pobladores civiles de la región de Menin.

En los frentes de los ejércitos del Kronprinz Imperial, del general Von Gallwitz, y del duque Alberto de Vürtaberg, ha habido serios duelos de artillería, y especialmente cerca de Reims, a ambas riberas del Meuse y en el frente de La Lorena.

La guerra en el Mar

LA ENTREGA DE UNA BANDERA DE COMBATE AL EXPLORADOR "AGUILA"

Patrióticos discursos

ROMA, 16.—El corresponsal del "Decimono" en la Base Naval ha enviado la siguiente información:

"A bordo del explorador "Aguila" se llevó a efecto solemnemente la entrega de la bandera ofrecida por las damas aquilanas. La nave presentaba un magnífico efecto llena de plantas verdes y de flores. En la popa estaba el altar cubierto con los colores nacionales.

"La bandera regalada estaba en un precioso cofre de fierro esculpido donde se leían las siguientes palabras: "A la victoria naval, a la fervida fé contra el secular enemigo, las damas aquilanas, ofrecen a los heróicos marineros del "Aguila" esta bandera de combate".

"El capellán, señor Giuseppe Quadrini, durante la bendición, dijo: "El significado de esta función es la fuerza de la fé que lleve hasta el heroísmo y cuya conclusión será vuestra victoria y vuestra gloria, porque con vosotros está el derecho".

"El Almirante Casanova, después de aludir al honor que tenía presidiendo la entrega de la bandera, dijo: "Estoy convencido de que nuestros marineros sabrán llevarla a todas partes manteniendo siempre inmaculada la gloriosa grandeza de la patria".

El comandante Ledelo, del "Aguila", agradeciendo el ofrecimiento concluye su discurso diciendo: "Esta bandera asistirá sólo a acciones gloriosas y juramos que sólo se desplegará patente ante el soplo de la victoria o hundiéndose con nosotros en la más grandiosa y magnífica de las tumbas, para fortuna y honor de la patria".

INGLATERRA PROTESTA ANTE ALEMANIA POR EL ATAQUE AL BUQUE - HOSPITAL "GLENART CASTLE"

LONDRES, 15.— La Agencia Reuter ha sido informada de que el Gobierno británico ha dirigido a Alemania por intermedio del Gobierno español una protesta formal por el torpedeamiento del buque-hospital "Glenart Castle" ocurrido el 26 de Feberro por un submarino alemán.

CREDITO PARA LA MARINA MERCANTE FRANCESA

PARIS, 16.—En la sesión del Senado se aprobó por unanimidad el crédito para 1918, principalmente el que se refiere a la marina mercante y a los trasportes marítimos.

El senador, M. Bouisson, defendió la política de requisición y declaró que las requisiciones se finalizarían después de la guerra.

LA COLISION ENTRE EL "RATAMORE" Y EL DRAGADOR DE MINAS EN IRLANDA

No hubo víctimas

LONDRES, 16. — La Compañía London Western anuncia que contrariamente a las recientes informaciones dadas por los diarios no ha habido ninguna víctima en la colisión entre el "Ratamore" y el dragador de minas, ocurrido en el mar de Irlanda. Añade la London Western que los destroyers británicos recogieron a 500 pasajeros y tripulantes y que el dragador de minas fué remolcado a un puerto.

TORPEDEAMIENTO DE DOS BARCOS ESPAÑOLES

PARIS 16. — Los barcos españoles "Begonia" y "Critina" fueron torpedeados, el primero el 7 del presente, en el Mediterráneo, y el segundo el 8 en el Atlántico.

DECLARACION DEL PRESIDENTE DE LA ASAMBLEA DE OFICIALES DE LA MARINA MERCANTE DANESA

PARIS, 16.—En una sesión de la asamblea general de oficiales de la marina mercante danesa, verificada en Copenhague, el presidente de esa institución, en una indicación que fué aprobada por unanimidad, tachó a la guerra submarina alemana como inhumana y destinada a producir el terror entre los marinos neutrales; pues las tripulaciones neutrales no llenan fin militar alguno. Concluyó diciendo que los marinos alemanes deberán escluir por mucho tiempo todo comercio con la cooperación de los marinos daneses.

EL VIAJE DEL "SAMARA"

Incidentes de la travesía

MONTEVIDEO, 16. — Después de un mes y medio de navegación ha fondeado en este puerto, procedente de Burdeos, el vapor francés "Samara". Apenas completó sus amarras, el "Samara" procedió a las faenas de desembarco de los pasajeros y de la carga.

Momentos más tarde, el corresponsal se trasladó a bordo del vapor para obtener algunas noticias y confirmar ciertos rumores que han circulado con cierta intensidad. El "Samara" zarpó de Burdeos el 2 de Febrero y navegó fuera de la ruta ordinaria, haciendo escalas en Oporto, Dackar, Bahía, Río de Janeiro y Santos. El "Samara" conduce para Buenos Aires 20 pasajeros de primera clase, 16 de segunda y 67 de cubierta. Entre los pasajeros de primera clase figura M. José Pierrot, Intendente General de los Ejércitos franceses. Este funcionario viene a desempeñar una comisión del gobierno francés consistente en vigilar y dirigir la entrega y el embarque de los cereales que aquel gobierno ha comprado a la Argentina y que serán destinados al consumo de los ejércitos aliados. M. Pierrot permanecerá en Buenos Aires hasta que se halla embarcado todo el grano adquirido por Francia. Dos oficiales del ejército francés acompañan a M. Pierrot para secundar sus tareas.

Además de M. Pierrot, figuran entre los pasajeros del "Samara" algunos hombres que se dirijen al vecino país para integrar las nuevas tripulaciones de los barcos argentinos comprados recientemente por Francia para transportar a Europa los cereales adquiridos.

El corresponsal conversó con el capitán del "Samara", M. Barbot, acerca del conflicto originado entre este marino y las autoridades aduaneras de Río de Janeiro, con motivo de las exigencias de éstas en la revista de varios bultos de equipaje. M. Barbot manifestó que las autoridades aduaneras pretendieron que los baúles desembarcados contenían mercaderías de contrabando. En esa creencia, mientras el capitán se encontraba ausente, los baúles fueron llevados a tierra. Cuando M. Barbot regresó a bordo y registró la carga con el objeto de hacer entrega de ella a los propietarios se encontró con que cierto equipaje se hallaba en poder del resguardo; inmediatamente reclamó a las autoridades y fundó su reclamo en que se trataba de bultos que iban en tránsito a Montevideo, lo cual iba consignado en los rótulos del equipaje. En vista del alegato de M. Barbot, robustecido por la responsabilidad que incurriría al no entregar los bultos en su puerto de destino y a su propio dueño, exigió la devolución de los bultos. El resguardo de Río de Janeiro los devolvió entonces. Los bultos fueron desembarcados hoy en Montevideo y depositados como en tránsito en la sala de revisión.

Como habían circulado insistentes rumores de que el "Samara" había sido perseguido por un submarino alemán durante la travesía, el corresponsal interrogó a varios pasajeros y algunos tripulantes. Todos estuvieron de acuerdo en afirmar que el viaje se había efectuado sin ninguna contrariedad y que las versiones publicadas carecían en absoluto de fundamento.

(Agencia Americana)

BARCOS PESCADORES SUECOS CAPTURADOS POR SUBMARINOS ALEMANES

LONDRES, 16.—"The Exchange Telegraph Co.", ha recibido de Copenhagüe la siguiente información:

"Se anuncia que varios barcos pescadores suecos y uno de los vapores más grandes de la matrícula de Gothenburgo, han sido capturados por los submarinos alemanes y obligados a dirigirse a Alemania".

SE CONFIRMA LA CONFISCACION DE LOS BARCOS HOLANDESES POR LOS GOBIERNOS DE GRAN BRETAÑA Y LOS ESTADOS UNIDOS

WASHINGTON, 16.— Se confirma que los Estados Unidos y Gran Bretaña han determinado requisar todos los buques holandeses que se encuentren el día Lunes fondeados en sus puertos si no son entregados mediante un acuerdo voluntario por parte del Gobierno holandes.

Ayer se negó permiso de salida al vapor holandés "Ophis", que pretendía dirigirse desde un puerto del Pacífico a otro.

NACIMIENTO DE UN HIJO DEL GENERALISIMO HAIG

LONDRES, 16.— Anoche Lady Douglas Haig dió a luz un hijo.

MEDIDAS TOMADAS PARA IMPEDIR LA HUIDA DE LOS VAPORES HOLANDESES SURTOS EN PUERTOS NORTEAMERICANOS

WASHINGTON, 16.— Con excepción de dos vapores holandeses, los Estados Unidos se apoderarán de todos los barcos de esa nacionalidad surtos en los puertos de Norte América. Se han tomado ya las medidas necesarias para prevenir una posible huida, ya que probablemente muy pronto se dicte la orden de requisición.

LA REQUISICION DE LOS BARCOS HOLANDESES

Reunión celebrada en el Ministerio de Relaciones Exteriores de Alemania

LONDRES, 16.—"The Exchange Telegraph Co." ha recibido de Copenhague la siguiente información:

"S inosotros continuamos nuestra cia celebrada ayer en el Ministerio de Relaciones Exteriores se discutió ampliamente la situación creada por la requisición de los barcos holandeses.

"Der Lokal Anzeiger" asegura que se adoptarán medidas para el caso de que Holanda acepte las exigencias de los aliados.

LA UTILIZACION DE LOS BARCOS HOLANDESES POR GRAN BRETAÑA Y LOS ESTADOS UNIDOS

LONDRES 16. — Se espera que antes del Lunes Holanda dé una respuesta respecto a la utilización de sus barcos. Según informaciones de Holanda, propondrá a Gran Bretaña y los Estados Unidos, el que sus buques sean empleados por esas potencias, en el entendido de que no traficarán por la zona de guerra.

Los aliados no quieren aceptar esta condición, y se espera que se apoderarán de todos esos barcos el 18 del presente.

El Gobierno holandés prohibió ayer ya la partida de vapores holandeses para Inglaterra.

DECLARACIONES DEL ALMIRANTE VON TIRPITZ RESPECTO DE LA CAMPAÑA SUBMARINA

La paz con Gran Bretaña

LONDRES, 16.—"The Exchange Telegraph Co.' ha recibido la siguiente información:

"Si nisotros continuamos nuestra campaña por medio de los submarinos sin flaquezas y sin desmayar, podremos antes de mucho celebrar la paz con Gran Bretaña, en la cual se asegurará para Alemania una base naval en la costa flamenca para siempre."

El anterior mensaje del almirante von Tirpitz fué hecho en contestación a un telegrama que le dirigió el director de la nueva escuela Tirpitz, instalada en Swinemunde.

El repuerimiento de Norte America y Gran Bretaña a Holanda

Condiciones del convenio propuesto

NUEVA YORK, 16.— La siguiente información ha sido publicada por "The Evening Journal":

"La nota enviada a Holanda por los Estados Unidos y Gran Bretaña antes de decidir la requisición de los buques holandeses surtos en puertos aliados, dice en parte:

"Si para el día 18 del corriente el Gobierno holandés no ha dado una respuesta satisfactoria a los aliados, relativa al convenio económico norteamericano-británico-holandés, la Entente se considerará con el derecho de tomar todos los barcos holandeses para el uso de los aliados.

"El proyecto de convenio en referencia comprende entre otras las siguientes cláusulas:

"1.o Los Estados Unidos enviarán 100,000 toneladas de trigo a Holanda, siempre que este país ceda a los aliados 500,000 toneladas de su flota mercante para los servicios de transporte de la Entente.

"2.o Dicho tonelaje no podrá ser empleado para transportar el trigo que entregarán los Estados Unidos sino que Holanda deberá procurarse el tonelaje para llevar a su país esos cereales.

"3.o La Entente tendrá el derecho de hacer navegar todos los barcos que le haya cedido Holanda hasta completar medio millón de toneladas, en cualquier región de los mares mundiales, aún en aquellos donde es más intenso el bloqueo submarino.

"4.o La Entente rescinde la condición que había aceptado anteriormente y según la cual las 500 mil toneladas que le cedería Holanda no podrían navegar por la zona bloqueada.

"5.o Todas las pérdidas que sufran los barcos holandeses al servicio de los aliados, ya sea por hundimiento por los submarinos o choques con minas u otras causas, serán de riesgo exclusivo del Gobierno holandés.

"6.o Los aliados devolverán al final de la guerra todos los barcos cedidos que aún se hallen a flote, reintegrando una tercera parte de las pérdidas con barcos nuevos y usados por partes iguales, en un plazo no mayor de un año después de concluidas las hostilidades".

La guerra en Asia y Africa

DECLARACIONES DEL PREMIER JAPONES RESPECTO A LA GUERRA CIVIL EN CHINA

LONDRES 16. — La Agencia Reuter ha recibido de Tokio la siguiente información:

"Interrogado en la sesión celebrada ayer en la Dieta, el jefe del Gabinete japonés, Terauchi, manifestó que las disenciones entre el sur y el norte de la China, pueden ser el origen de serias cuestiones para el Japón; más, el Japón, agregó el premier, no dará paso alguno hacia la mediación. Calificó de inexacta la noticia referente a que un pequeño cuerpo de tropas de la Entente había sido enviada hacia la Siberia.

La guerra austro-italiana

EL GENERALISIMO DIAZ CONDECORA A TRES OFICIALES BRITANICOS

ROMA, 16. Durante los meses de Noviembre y Diciembre, en diferentes puntos del frente y siempre en la primera línea bajo el peligro de los ataques austriacos, se distinguieron por su entusiasmo incitando a los soldados a resistir tres oficiales: el mayor Gut Lewell y los capitanes Charles Carrell of Carlton y doctor Blakington Wilkins.

Durante los bombardeos aéreos de Padua hicieron una obra altamente benéfica y piadosa allegando su ayuda donde mayor peligro existía.

El generalísimo Díaz, como testimonio de su agradecimiento les ha otorgado la medalla de plata al valor.

NUEVOS ARRESTOS EN EL PROCESO CONTRA LA SOCIEDAD CASCAMI

ROMA, 16.—Han sido arrestados en Turín en el proceso contra la Fábrca Cascami el señor Brussone, médico actualmente en el frente bajo las armas y el señor Chiapperetti, perteneciente a una familia de la nobleza siciliana, y un individuo muy conocido en el mundo elegante, llamado Onofri, y que residía en Roma. Los tres arrestados eran representantes legales de la sociedad. De esta manera todos los miembros del Consejo de la Sociedad Cascami han sido ya encarcelados.

OFICIALES ITALIANOS MUERTOS EN EL FRENTE

ROMA, 15.— Han caído heróicamente en el frente el capitán de infantería, Virginio Colosio, milanés; los tenientes aviadores Campioni, bersaglieri, y Carlos Pimpinello, ambos milaneses; y los fusileros Ragioneri y Paole Wilmant, turineses.

EL LLAMAMIENTO DE LAS CLASES DEL AÑO 1900 EN ITALIA

ROMA 16. — Han sido llamados a las armas, para el veinte de Marzo, los reclutas de la primera, segunda y tercera categorías de la clase de 1900. Se excluyen del llamamiento a los atacados de tracoma. Los residentes en el extranjero pueden presentarse a más tardar el 1.o de Agosto.

COMUNICADO ITALIANO

ROMA 16. (Oficial). — En la región situada al norte de Pontedella y Priaula y al sur de Zenson, la actividad de las artillerías se ha hecho más intensa que en los días precedentes.

En estas regiones, en repetidas oportunidades hemos puesto en fuga a las patrullas exploradoras del enemigo.

En la región del Aciago, nuestro fuego de artillería ha vuelto a estorbar los movimientos del enemigo en las líneas de retaguardia.

ARTICULO DE "LE CORRIERE D'ITALIA" SOBRE LOS BOMBARDEOS AEREOS

ROMA 16. — "Le Corriere d'Italia" estudia el modo de llegar a un acuerdo entre los beligerantes para evitar los bombardeos aéreos fuera de las zonas militares.

EL DUQUE DE GENOVA CONDECORADO

ROMA 16. — El duque de Génova recibió la medalla militar por sus cincuenta años de servicios militares.

COMUNICADO ITALIANO

ROMA 16. (Oficial). — Las acciones de artillería han isdo más vivas que en el resto del frente al norte del Puente del Priula y al sur de Zenson.

Al noreste de Castiene, y en el Valle de Lagarina, algunas patrullas enemigas han sido dispersadas por nuestras vanzadas.

En la altiplanicie del Asiago los movimientos de las líneas de la retaguardia enemiga han sido repetidamente obstaculizadas por el fuego de nuestra artillería.

CONDOLENCIA ENVIADA POR EL DUQUE DE AOSTA AL ALCALDE DE NAPOLES

ROMA 16. — El duque de Aosta en un telegrama enviado al alcalde de Nápoles le expresa su condolencia por las víctimas causadas por la agresión de las aeronaves alemanes.

En los Balkanes

BOMBARDEO DE MONASTIR POR LOS BULGAROS

Comunicado serbio

CORFU, 16.—(Oficial). — Los búlgaros bombardearon encarnizadamente el Miércoles Monastir con obuses de todos los calibres. La mayoría de los proyectiles enemigos contenían gases asfixiantes. Ha habido numerosos heridos y daños de bastante consideración.

Las discusiones sobre

LA ACCION DE LAS MUJERES INGLESAS EN LA GUERRA

Declaraciones de Mr. Asquith en Asamblea Liberal Femenina

LONDRES, 16. — El ex-primer Ministro, Mr. Asquith, al hacer de la palabra en una reunión de Federación Liberal de Mujeres dijo:

"Acabamos de ser testigos la inscripción y recopilación de leyes que dan la mayor medida admisión a los derechos polí que se ha visto durante historia. De ocho millones de tores que habrán en Inglaterra guramente seis millones serán jeres.

"No es mi ánimo delinear tre ambos sexos los programas actividad política que les son picios, pero las mujeres lo que los hombres están deseosas llegar cuanto antes a la paz. ninguno de nosotros, ya sea bre o mujer, está dispuesto sólo momento a comprar la sacrificando nuestres ideales. mos convencidos intimamente, nuestros corazones que los tivos por los cuales nos hemos comprometido en la guerra son sinteresados y dignos de un pueblo.

"El tratado entre las potencias centrales y los representantes del pueblo ruso no existe en realidad. En estos mismos momentos mos esa pretendida paz en su dadera luz, es decir por medio una prueba objetiva, en una concreta, el género de paz Alemania intenta imponer a que ha batido. En tales condiciones no existe ni una sola esperanza de que haya una permanente tranquilidad o prosperidad. hecho nos demuestra que es ra mucho más importante y cesario la asistencia de todos el objeto de llegar a los objetivos que anhelamos. Y nuestros jetivos, son los por los cuales mujeres pueden trabajar en forma eficaz. Ustedes no deben ca cesar de trabajar para comprender claramente que timos por objetivos completam puros".

LA RATIFICACION DEL TRATADO DE BREST LITOVSK

Resistencia de los comisarios del pueblo

PETROGRAD, 16. — Madama Spirezonova publica un llamado a los campesinos por el cual declara que perderán las tierras y la libertad en caso de que el tratado de Brest Litovsk sea aprobado por el Congreso de los Soviets.

Una fonograma llegado de Moscou anuncia que el conflicto suscitado entre el Consejo de los Comisarios del pueblo y los maximalistas revolucionarios, los primeros resolvieron renunciar de sus cargos en caso que el Congreso ratifique el tratado de paz con los Imperios Centrales.

EL GOBIERNO DEL CAUCASO NO RATIFICA EL TRATADO DE PAZ

PETROGRAD 16. — El Gobierno del Cáucaso proclamó que no podía ratificar el tratado de paz de Brest Litovsk en las estipulaciones que contiene sobre cesión a Turquía de las regiones de Kars, Batum y Ardahan.

LA NUEVA LINEA DE DEMARCACION ENTRE RUSIA Y ALEMANIA

PETROGRAD 16. — Debido a que ambas partes han violado la línea demarcatoria frente a Pacov, los alemanes han pedido el restablecimiento de la nueva línea retrocediendo las posiciones rusas diez verstas hacia el este.

Las acusaciones de M. Pichón a von Bethmann Hollweg

Declaraciones de éste a "Das Berliner Neuste Nachrichten"

AMSTERDAM 16. — Entrevistado por "Das Berliner Neuste Nachrichten", el ex-canciller imperial, Von Bethmann Hollweg admitió la verdad de las declaraciones recientemente efectuadas por el Ministro de Relaciones de Francia, M. Pichon, agregando que la movilización general ordenada por Rusia, constituía una prueba irrefutable de los deseos guerreros de ciertos elementos de ese país, los que pasaron aún a llevar al mismo emperador.

Las instrucciones, agregó, Von Bethmann Hollweg, que envíe a nuestro representante en París el 31 de Julio de 1914, pueden dar mucha luz en este asunto, en lo que se refiere a la movilización comenzada por Rusia y la actitud adoptada por Francia.

Los regimientos rusos dieron comienzo a su marcha contra nuestras fronteras, antes de recibir instrucciones por escrito y el Gobierno francés no estaba en conocimiento de estos hechos cuando contestó a nuestras preguntas referentes a si en el caso de que Alemania entrara en guerra con Rusia, Francia permanecería neutral.

En contestación a esta interrogación, nuestra, el Gobierno de París dijo simplemente que ellos harían solamente lo que exigieran los intereses de Francia.

CINTAS para Máquinas de :: Escribir ::

Acabamos de recibir una gran remesa de cintas (huinchas) para máquinas de escribir, preparadas en la Fábrica Remington Typewriter Co. Hay cintas especiales, de todos colores, para las máquinas:

REMINGTON, UNDERWOOD, OLIVER, BARLOCK, SMITH BROS, MONARCH. PAPEL CARBON

De la misma Fábrica hemos recibido papel carbón tamaño para carta y oficio, en diferentes colores.

PAPEL EN BLANCO PARA MAQUINA DE ESCRIBIR

Hay un variado surtido de papel en blanco para máquina de escribir.

SECCION "REMINGTON"

MORRISON & Co.

AHUMADA 65, 67 Y 77. — SANTIAGO.

MARYLAND BOUQUET
El Super-Cigarrillo

Sobretodos Trinchera

Transformables en tres tipos diversos, última novedad.

Unico agente en Chile de la Casa especialista **J. HAWKES** de Londres

A. CERRI, Ahumada 218

1877-17-c

Enseñanza Rápida

— DE —

INGLES
FRANCES
ALEMAN
ITALIANO
ESPAÑOL.

PRECIOS MODICOS

Facilidades de pago

Clases individuales y Cursos colectivos, limitados en la Academia y a domicilio.

Para el estudio del Inglés, hay un selecto profesorado inglés y norte-americano.

ATENCION

A los alumnos que quieran estudiar un semestre o un año, se les hace concesiones especiales en el pago de sus cuotas.

CURSOS COMERCIALES

Contabilidades
Taquigrafía
Aritmética Comercial
Matemáticas, etc., etc.

PIDAN DATOS

The Berlitz School of Languages

CASILLA 1158. - AHUMADA 35

1872-17-c

Es bien sabido que las instrucciones dadas por el Gobierno francés, antes del estallido de la actual guerra, no tuvieron consecuencia alguna, y no han tenido después la más pequeña influencia en el desarrollo de los acontecimientos".

Nadie puede poner en duda, dijo en seguida, Von Bethmann-Hollweg, el que Alemania en la presente guerra ha sido obligada a luchar, no solamente debido a la movilización iniciada tan extemporáneamente por Rusia, sino que también porque la alianza ruso-francesa demostró suficientemente la actitud que asumirían ambos países.

Por otra parte, todas las explicaciones efectuadas por los enemigos permitirían asegurar que Francia ayudaría con todas sus fuerzas a Rusia en el caso de un conflicto.

Mi opinión personal, cuando envié a nuestro embajador en París, Von Schoen, con las instrucciones necesarias, era también de que Francia participaría con Rusia, en contra de nosotros, en cualquier guerra, pero tenía la obligación de hacer todo lo posible para conseguir o cerciorarme si Francia permanecería neutral o tomaría una activa parte en la lucha".

La América Latina ante la guerra

NUEVAS CASAS COMERCIALES DE SUD AMERICA EN LAS LISTAS NEGRAS

LONDRES, 15.—"The Westminster Gazette" publica una nueva lista de casas comerciales establecidas en los países neutrales con las cuales está prohibido negociar por hallarse relacionadas con los enemigos. Esta lista comprende a 22 casas de Bolivia, una del Uruguay, una del Brasil y dos de Chile.

SOBRE LAS ENFERMEDADES EN LAS MULAS ARGENTINAS EN EL FRENTE

Acusaciones de la prensa británica a Alemania

LONDRES 16. — Bajo el título "Otro golpe de puñal a la Argentina", al diario "The Manchester Guardian", dice:

"Ha quedado establecido, por la investigación que se ha hecho, que la muerte de las mulas argentinas en el frente se debe al contagio por inoculación. Se deduce, por conclusión, que los agentes del servicio secreto le Alemania, en Argentina, tienen los propósitos deliberados de la introducción de esa enfermedad que puede ser contraída por seres humanos.

Nuestras autoridades han tomado toda clase de precauciones contra el contagio de esa enfermedad, en el ejército o en la población civil".

Tratando de este mismo asunto, el corresponsal del "Liverpool Daily Post" en Londres, dice:

"Argentina ha sufrido duramente por la acción de los agentes secretos alemanes: primero, fueron las huelgas en los ferrocarriles, que quedaron completamente desorganizados; después, los buques hundidos, sin dejar rastro. Esto constituye un ultraje culminante".

LLEGA A BUENOS AIRES UN DELEGADO COMERCIAL DEL GOBIERNO FRANCES

BUENOS AIRES 16. — A bordo del 'Sammara' ha llegado el intendente general del Ejército francés, M. Pierrot, quien se incorporará como representante del Gobierno francés a la comisión británica que preside Mr. Gobson para la expedición de cereales.

En el Congreso de los Soviets

Se recibe entre ovaciones el mensaje enviado por el Presidente Wilson.—La discusión de los términos del tratado de paz celebrado entre Rusia y Alemania

MOSCOW 16. — El mensaje del Presidente Wilson fué recibido con entusiastas aplausos una vez que fué terminada su lectura, efectuada en la primera sesión del Congreso de los Soviets.

Aunque el contenido del mensaje no ha sido publicado aún, los diarios comentan las intenciones declaradas por los Estados Unidos, nación que se opone a todo acto que pueda significar un desmembramiento de Rusia.

El conflicto suscitado entre los maximalistas y los socialistas revolucionarios de la izquierda, pertenecientes al Consejo de Comisarios del Pueblo, ocurrió el Jueves.

Los revolucionarios rehusaron ratificar el tratado con Alemania, diciendo que ellos renunciarían sus investiduras en el momento en que tal tratado fuera aprobado por el Congreso.

Poco después de leído el mensaje del Presidente Wilson, se adoptó una determinación sobre él. La resolución aprobada dice que el Congreso de los Soviets de todas las Rusias estima que en primer término la comunicación del Presidente de los Estados Unidos va dirigida a todas las clases obreras en los momentos en que los Soviets socialistas rusos atraviesan por un período de graves dificultades y pruebas.

Además, el Congreso de los Soviets aprobó el siguiente acuerdo:

"La República rusa aprovecha la ocasión para expresar a todos los pueblos su horror por las muertes causadas por la presente guerra imperialista y su ardiente simpatía y firme convicción de que un tiempo más feliz se encuentra cercano. Espera que todas las clases obreras y la burguesía en su totalidad contribuyan a arrojar a un lado el yugo del capitalismo y establecer el Estado Socialista en la sociedad, el que es el único capaz de asegurar una paz permanente y justa".

Después de terminada la sesión del Congreso, se efectuó un espléndido banquete en el hall del Club de la Nobleza de Moscow, a donde el ex-Czar concurría con cierta frecuencia.

Los soldados y labradores, que formaban una mayoría de 1,164 delegados, se encontraron presentes en la manifestación.

Sverdloff, presidente del Comité Ejecutivo Central del Congreso, presidió la reunión que, en número de 633, celebraron los maximalistas y los socialistas revolucionarios de la extrema izquierda, que alcanzan a 38.

El principal discurso pronunciado en la sesión lo dijo Lenine. Todos los asistentes le tributaron una gran ovación. Lenine hizo un resumen de todos los acontecimientos acaecidos últimamente, y en términos convencidos proclamó la necesidad de celebrar la paz.

Tchitcherin, que desempeña las funciones de Ministro de Relaciones Exteriores, dió lectura a los términos en que está concebido el tratado de paz celebrado con Alemania.

El Congreso decidió que en primer lugar debía ser discutido el tratado de paz.

Fuertes destacamentos de la Guardia Roja habían sido colocados en el hall de sesiones, pero el orden no fué alterado en momento alguno. La ciudad de Moscow se encuentra tranquila y el control que sobre ella ejercen los maximalistas puede calificarse de absoluto.

La guerra germano-americana

La aireación norteamericana

Visita a la fábrica de motores Packard.—Los métodos en la construcción de aeroplanos

NUEVA YORK, 16.—Como término a la vista que efectuamos hace algún tiempo a los astilleros norte-americanos, los corresponsales y representantes de diarios y agencias de informaciones visitamos las fábricas de municiones y otros elementos de guerra situadas en los estados centrales de la Unión.

Nuestra jira la comenzamos en Detroit. La primera visita la efectuamos a la fábrica de automóviles Pacard, una de las mejores y más grandes de los Estados Unidos. En esta fábrica se han verificado las transformaciones necesarias para permitir la construcción exclusiva de motores "Liberty", los que han sido perfeccionados después de largos estudios y de haberlos sometido a duras pruebas.

La fábrica ofrece el mismo aspecto característico de la grandiosidad y eficiencia de Norte-América.

El número de obreros en actual trabajo alcanzan a 8.000 que pueden ser elevados hasta quince mil cuando el trabajo de construcción de motores lo precisa así.

Muchas mujeres trabajan también en las distintas faenas de la fábrica. En especial se les destina para los trabajos que requieren mayor paciencia y delicadeza.

Los motores "Liberty" son lubricados con aceite de castor.

Una persona bien informada y que ocupa un importante puesto me aseguró que el cuerpo de aviación de los Estados Unidos se encuentra ya al final de su período de preparación y más adelantado que cualquiera otra organización del ejército.

Más de cien mil pilotos, observadores y mecánicos reciben instrucción en las diferentes escuelas de aviación intalado en el país.

La fábrica de Packard que ha celebrado un contrato con el gobierno de los Estados Unidos construye por miles los motores para aeroplanos e hidroaeroplanos. Se asegura que estos motores son tan buenos como cualquiera similar construído en Europa. Cada pieza, cada tornillo es escrupulosamente controlado y se le rehusa por la más pequeña imperfección que presente. Todo motor, antes de ser entregado es sometido a severas pruebas; una de ellas consiste en hacerlo funcionar durante ocho horas seguidas; luego sometido nuevamente a otra inspección y finalmente entregado a los representantes del gobienno.

Los aliados han enviado representantes a esta fábrica para que estudien los métodos que en ella se emplean y su maravillosa producción.

También pude observar cierto número de tanques, modelo norteamericano que son destinados al frente de combate, como así mismo motores para submarinos, tractores, ambulancias, etc.

Roconi.

Economía y finanzas en la guerra

LOS RESULTADOS DEL EMPRESTITO ITALIANO

ROMA 16. — Las suscriciones al empréstito entre las colonias italianas y europeas de la cuenca del Mediterráneo, han sido muy cuantiosas. Las colonias de ultramar continúan con entusiasmo satisfactorio cubriendo el empréstito.

LAS SUSCRICIONES DEL BRASIL AL EMPRESTITO ITALIANO

ROMA, 16.—El señor Stefani ha declarado que el Brasil ha sido el país que ha suscrito una mayor suma al último empréstito italiano.

APROBACION DE LOS PRESUPUESTOS FRANCESES

PARIS, 16.—Las Cámaras aprobaron por 460 votos contra 5 el presupuesto correspondiente al segundo trimestre del presente año.

EL EMPRESTITO ITALIANO

Suscriciones que se hacen

ROMA 16. — El Banco de Descuentos ha colectado 779 millones de liras en suscriciones para el empréstito.

PRESTAMO DE LOS ESTADOS UNIDOS A BELGICA

WASHINGTON, 16.—El Gobierno de los Estados Unidos ha prestado a Bélgica la cantidad de 11.200.000 dólares.

GRAN FABRICA DE

MUEBLES Y PARQUETS

— DE —

W. HOCHKOPPLER

PORVENIR 385, ESQUINA LIRA

Premiada Exposición Industrial 1916, con

GRAN PREMIO, PRIMER PREMIO Y MEDALLA ORO

Fabrica: Muebles finos, instalaciones en general y parquets. Emplea exclusivamente maderas secadas al horno.

VENTA A PRECIO DE FABRICA

1707-17-c

Champaña Importado y Champaña Nacional

vende

ALFREDO BLANCHARD

BANDERA 178

DE NORTE AMERICA

(De nuestro corresponsal, por cable)

La neutralidad de Chile y el triunfo del liberalismo

La prensa norteamericana rectifica sus primeras impresiones

NUEVA YORK, 16.—Los diarios publican artículos en que se rectifican las expresiones vertidas días atrás, al comentar el triunfo de la Alianza Liberal en las elecciones parlamentarias de Chile, en el sentido de que este triunfo lo era asimismo de las tendencias alladófilas en el país y entraña él un fracaso de los germanófilos.

Algunos diarios, al poner las cosas en su lugar, lo hacen expresando su satisfacción, y se extienden en el análisis de la invariable neutralidad chilena, a la que califica como un interesante fenómeno internacional, producto de un gobierno sólido secundado conscientemente por todo el pueblo.

El H. 13 se reincorpora a la escuadrilla

Ultimos preparativos para la partida

El submarino H-13, recibidas ya las reparaciones de las averías que sufrió en el accidente de semanas atrás, se reincorporó ayer a la flotilla.

Ayer también se dió término al embarque de los dos mil barriles de petroleo que servirán de combustible a los submarinos durante el largo viaje.

El almirante Gómez Carreño estuvo hoy en la Embajada de Chile, realizando las últimas diligencias antes de zarpar.

Arte chileno

Publicaciones de escritores de Chile por el Instituto Carnegie

NUEVA YORK 16. — El Instituto Carnegie Pro-Conciliación Continental, está dando término a la selección de alrededor de 3,000 libros que fueron donados por la Biblioteca Nacional de Chile y enviados en Julio último.

Acaba de aparecer un volumen de Pedro Prado, — con una tirada de 20,000 ejemplares, — que ha traducido el profesor Peter Goldsmith, con el título de "The Cloister".

Poco antes el Instituto había publicado producciones de otros escritores chilenos, como Joaquín Díaz Garcés, Alberto Edwards y Armando Donoso.

Próximamente se publicará una novela de Juan N. Cruz.

El cónsul señor Castro Ruiz ha donado al Museo Metropolitano, un cuadro de Alfredo Hesby, para iniciar la sección chilena.

La situación en Rusia

REVOLUCION EN EL TURKESTAN

Habrían más de 20,000 víctimas

LONDRES, 16. — "The Evening Standard" ha recibido de Petrograd un despacho que dice:

"La guerra civil ha estallado en el Turkestan. Se anuncia que han habido más de 20,000 víctimas. Los diarios de Pekín y de Tokio anuncian que los desórdenes aumentan en la Siberia. El Ministro de la Guerra anunció al gobierno estos hechos, en forma que se puede pensar que los desórdenes han asumido caracteres de gravedad".

EMBAJADA DE FINLANDIA EN BERLIN

AMSTERDAM, 16. — Ha sido do definitivamente instalada en Berlín la Embajada de la República de Finlandia.

La esplosión de La Courneuve

Cómo se produjo la catástrofe

PARIS, 16.—El accidente ocurrido en La Courneuve se produjo por una gran explosión del depósito de municiones que reemplazaba al depósito de Saint Denis, que explotó en 1916. En el momento de la catástrofe, había pocos obreros trabajando, los que fueron socorridos inmediatamente por la policía francesa, las ambulancias británicas y norteamericanas y por algunos cuerpos de ejército. Los socorros se hicieron en una forma difícil, debido a que las explosiones se producían parcialmente. La primera explosión fué extremadamente enérgica y se sintió a muchas millas de distancia; en el momento de la catástrofe una gran nube cubrió completamente el cielo en la parte norte de la región. Parece que el accidente se debió a la caída de una caja de granadas.

LA RATIFICACION DEL TRATADO DE BREST LITOVSK POR LOS SOVIETS

Declaraciones del Comisario Judicial Steinberg

PETROGRAD, 16. — En un artículo que publica ayer el diario "Znamia", se inserta una declaración del Comisario Judicial, Stainberg, referente a que el Congreso de los Soviets debe negarse a ratificar el tratado de paz de Brest Litovsk. El comisario Steinberg agrega que el Congreso debe formar un gobierno revolucionario para defender al país.

SE ANUNCIA QUE 150 JAPONESES HABRIAN SIDO MUERTOS EN BLAGOVATCHENK

TOKIO, 16.—Según los diarios de Hochichimbun, los maximalistas habrían masacrado en Blagovatchenk a 150 japoneses.

CONFISCACION DE ARMAS EN ALAND

ESTOCOLMO 18. — El adicto alemán ha ordenado a los habitantes de las islas Aland entregar sus armas y municiones.

SOBRE EL ENVIO DE TROPAS JAPONESAS A SIBERIA

Las negociaciones continúan

TOKIO 16. — En la sesión que celebró hoy la Cámara de Representantes, el primer Ministro declaró que las negociaciones con los Gobiernos de la Entente sobre el envío de tropas a Siberia, continúan.

EL ARRESTO DE SUBDITOS INGLESES EN LAS ISLAS ALAND

Protesta del Ministro inglés en Estocolmo

LONDRES 16. — El Ministro británico en Estocolmo, protestó ante el Gobierno finlandés por el arresto de súbditos ingleses en las islas Aland.

Gregorio Santa Cruz

Se encarga exclusivamente por cuenta ajena de la compra-venta de

FRUTOS DEL PAIS, GANADOS, PROPIEDADES.

HUERFANOS 1168 :-: CASILLA 242 :-: CABLES: Telégrafo: "GREGCRUZ"

20-c

El gran REMEDIO UNIVERSAL

Nitro Ozona Lowe-Weisslog, el único comprobado por medio de la radiografía que cura la tuberculosis (tísis). Pruebas a la vista. Afamado desde 1887. Cura radicalmente: cáncer, gangrena, sífilis, enfermedades hígado, riñones, del estómago, pulmonía, bronquitis, faringitis, asma, hipertrofia, diabetes, albuminuria, reumatismo, hidropesía, obesidad, raquitismo, epilepsia, apoplegía, anemia, catarro intestinal, disentería, apendicitis, peritonitis, almorranas, fístulas, furunculosis, heridas, úlceras, tumores, contusiones, quemaduras, picaduras, venenosas, enfermedades piel, sangre, enfermedades secretas. Prodigioso en aneurisma, en enfermedades del corazon, cerebro, vista, espina dorsal, etc. Viruela, peste negra, hemorrágica, peste bubónica, tifus, pestes y fiebres en general, son vencidas a las pocas horas con repetidos lavados intestinales y tomas. Igual tratamiento para demás enfermedades. Catecismo Nitro Ozona, consúltelo todo enfermo, sea cual fuere el mal, encontrará el medio seguro de sanar radicalmente. Remítolo gratis quien lo pida

LUIS LOWE,

Casilla 832. — Claras 149 — Santiago. — Droguería Daube y Boticas principales.

LA INTERVENCION DEL JAPON EN LA SIBERIA

La actitud adoptada por los Estados Unidos no ha variado

WASHINGTON, 16. — El Departamento de Estado ha declarado que la actitud de los Estados Unidos acerca de la intervención armada del Japón en Siberia, ya sea que esta potencia obre aislada o en unión de otra, no ha sufrido cambio alguno.

En los círculos oficiales se guarda reserva respecto de las intenciones del Japón, pero se informa que el cambio de opiniones entre los gobiernos del Mikado no tomalos gobiernos del Japón y de los Estados Unidos continúa y se asegura así mismo que el gobierno del Mikado no tomará decisión alguna definitiva hasta qu eel Embajador especial, príncipe de Ishii no llegue a territorio norteamericano.

BOTIN HECHO POR LOS TURCOS EN ERZERUM

LONDRES 16. — Se informa oficialmente que las tropas turcas se han apoderado de Erzerum, ciudad donde se adueñaron de 168 cañones, numerosos arrojadores de minas, ametralladoras y grandes cantidades de municiones.

Disturbios en la Siberia

Japoneses muertos por los maximalistas

LONDRES, 16.— La Agencia Reuter ha recibido de Pekín la siguiente información:

"En Blago Vietschtschenk, los maximalistas siberianos dieron muerte a 150 japoneses.

"The Daily Mail" publica el siguiente comunicado recibido de Tien-Tsin:

"La Embajada japonesa en Pekín informa que en los recientes disturbios acaecidos en Blago Vietschtschenk, tres japoneses fueron muertos y siete resultaron heridos mientras defendían sus propiedades contra los ataques de los maximalistas".

El arresto de yanquis e ingleses en Aland

Protesta de los representantes diplomáticos de los Estados Unidos y Gran Bretaña ante el Gobierno de Finlandia

ESTOCOLMO, 16.— El attaché de la legación de los Estados Unidos se dirigió a Finlandia, siendo portador de una protesta formal del embajador de su país, Mr. Morris, al general Mannerheim, jefe de la Guardia Blanca de Finlandia y comandante en jefe de todas las fuerzas del Gobierno, por el nuevo arresto de que ha sido víctima por parte de las tropas alemanas que ocupan las islas Aland, de Mr. Henry Crosby.

El atache norteamericano va acompañado de un miembro de la legación de Gran Bretaña, quien también lleva instrucciones de protestar y pedir explicaciones por el arresto de 16 súbditos británicos, arresto efectuado en las mismas condiciones que el de Emery. Todas las personas arrestadas fueron embarcadas a bordo de un vapor alemán y llevadas a Dantzig.

El Embajador de los Estados Unidos no ha recibido aún instrucciones de su Gobierno de Washington, pero celebró una conferencia con los otros representantes diplomáticos de la Entente, quienes decidieron que la cuestión se ventilara directamente con el general Mannerhein, a quien se le proporciona ahora una ocasión para que pueda demostrar si Finlandia es verdaderamente independiente o solamente un vasallo de Alemania.

LA OCUPACION DE ODESSA

Nombramiento de comandante militar de la ciudad

PETROGRAD, 16.— El "Krasnaya Armía" informa que se han producido desórdenes en la flota alemana anclada es las islas Aland.

Los alemanes han ocupado la estación de Raddielnaya en el ferrocarril de Odessa.

El almirante alemán Siegert ha sido nombrado comandante militar de Odessa.

Antes de la ocupación de Odessa por las fuerzas alemanas, se efectuaron varias manifestaciones antisemitas y fueron saqueados numerosos negocios pertenecientes a israelitas.

Los turcos han ocupado enteramente toda la región de Baku; también se anuncia que las tropas alemanas y las de Ukraina, continúan sus operaciones en toda la región sur de Rusia, particularmente se han dirigido las operaciones en dirección de Orsha y de Mohilev.

Una importante columna de tropas alemanas ha ocupado a Tchernigov.

TRIGO

FLORENCE

Australiano para Semilla

OFRECE:

Gregorio Santa Cruz

HUÉRFANOS 1168

Casilla 242

1882-26-c

Informaciones generales

LAS VICTIMAS DE LA EXPLOSION DE PARIS

PARIS, 16.—El número de exacto de muertos en la explosión de la región de Courneuve se eleva a 30.

La Crisis ministerial Servia

Se trata de organizar un Gobierno de coalición

CORFU 16. — El príncipe Alejandro, después de haber recibido la renuncia del jefe del Gabinete, señor Pasicht, y de su Ministerio, conferenció con el señor Blatchinaz, quien pidió al príncipe que recibiera a los jefes de los partidos con el objeto de estudiar la crisis y ver modo de formar un Gabinete de coalición.

Siguiendo estas insinuaciones, el príncipe recibió a los leaders y otros prominentes políticos.

Sin embargo, en los círculos políticos la idea de formar un Ministerio de coalición encuentra oposición.

EL MINISTERIO DE LA GUERRA DE FRANCIA

PARIS 16. — Oficialmente se anuncia que durante su ausencia de la capital, M. Clemenceau será reemplazado en el Ministerio de la Guerra por M. Nail, quien es Ministro titular del Interior.

CONSEJO DE LA CORONA EN BERLIN

WASHINGTON 16. — Un despacho oficial recibido de Francia dice:

"En Berlín se ha celebrado recientemente un Consejo de la Corona, al que asistieron el Emperador Guillermo, von Hertling y von Hindenburg y otros dirigentes.

"Se trató de diversas cuestiones, entre otras, las relativas a la paz con Rusia, el ofrecimiento de la corona ducal de Curlandia al Kaiser, los asuntos de Rumania y Finlandia, que han dado márgen a serias diferencias entre la mayoría del Reichstag y el Gobierno, otros concernientes a cuestiones dinásticas, y sobre la anexión de la Livonia, la Esthonia, la Curlandia y la Lithuania a la Alemania. También se trató de la rectificación de las fronteras de la Finlandia.

LAS REVELACIONES DE "EL SOL" DE MADRID

LONDRES 16. — "The Times" reproduce del diario "El Sol", de Madrid, en su edición del 15, un artículo en que, volviendo el referido diario a la cuestión de las intrigas alemanas en España, analiza las explicaciones dadas por el Embajador alemán, príncipe Ratibor, sobre las relaciones de la Embajada con el anarquista Pascual. Llega a la conclusión de que la Embajada alemana ha demostrado ella misma que se había hecho culpable de una injustificable intrusión en los asuntos internos de España.

"El Sol" recuerda en seguida los casos de Dumba, von Papen y Boeyd en Estados Unidos, y da extractos de las cartas dirigidas

LOTERIA ARGENTINA

Sorteo de 150,000 nacionales

Cuando usted desee comprar billetes de la **Lotería Nacional Argentina**, haga con toda confianza sus pedidos a la agencia chilena de Leonidas Rojas, cuya prontitud en despachar las órdenes que recibe es una de las mejores recomendaciones que puede ofrecer.

Próximos sorteos

27 de Marzo: de 80,000 nacionales. El billete entero vale $ 19 argentinos o $ 32 chilenos, o 42 francos. Un quinto $ 5 argentinos o $ 9 chilenos u 11 francos.

9 de Abril: de 150,000 nacionales. El billete entero vale: $ 35 argentinos o $ 60 chilenos o 78 francos. Un décimo: $ 5 argentinos, o $ 9 chilenos u 11 francos.

A todo comprador se le envía la lista oficial del sorteo en que se indican los 5,000 premios repartidos en la jugada en que ha tomado parte.

Las órdenes y giros deben enviarse por carta certificada a

LEONIDAS ROJAS

Casilla 1047. — Corriente 435. Buenos Aires

ALIMENTO MEYER

¡No descuide Ud. la alimentación de su NIÑO! El

ALIMENTO MEYER

a base de fosfatos, cacao, féculas y harinas malteadas.

NO TIENE RIVAL

De venta en todas las Boticas del país y Casa Gath y Chaves.
Por mayor: Daube y Cía., Arestizábal y Cía., Droguería Francesa, Valenzuela y Torres, Hanel y Ebensperger, G. Klimesch y demás mayoristas.
AGENTE EN LA FRONTERA: Alejandro Silva Lastarria, Valdivia.

1909-17-c

CATRES y COLCHONES

Tenemos listos para entrega inmediata los MODELOS ESPECIALES para los distintos INTERNADOS de la capital.

COLEGIALES

Liceo de Niñas No. 3

Los catres de modelos especiales que hemos entregado a este establecimiento por espacio de dos años, los vendemos a $ 88 c/u. por la presente Temporada.

Depósito de las FABRICAS UNIDAS DE CATRES

2386 DELICIAS - 2388 casi esquina Av. España

TOLÓN

Visita a los arsenales navales. — Un transatlántico convertido en hospital.—El tratamiento a los prisioneros hospitalizados.—Correspondecia de Alejandro Sux.

TOLON 16. — Recorrí los diferentes talleres del vasto arsenal y en todas partes pude notar el trabajo intenso y el esfuerzo gigantesco que allí se realiza. La Francia estaba casi completamente desprovista de equipo moderno para sus tropas. Para la producción intensa exigida por la presión de la guerra, ha sido necesario usar máquinas e instrumentos perfeccionadísimos.

Abundan los obreros especialistas creados en medio del trabajo o en escuelas especiales.

La buena voluntad individual ha acudido en socorro de toda esta enorme fábrica de la marina, que es hoy día un inmenso pueblo de mecánicos y químicos.

Se utilizan todos los viejos cañones de los cruceros, que, preparados especialmente, son instalados en los buques mercantes para su defensa de los submarinos y adaptados a la naturaleza del empleo a que el buque está destinado.

Visité el gran transatlántico "France", paquebot de gran lujo que hacía la ruta del Havre a Nueva York, y que ha sido transformado hoy día en un buque hospital capaz de transportar cinco mil heridos con toda comodidad. Los suntuosos salones, los bellos camarotes para millonarios, el fastuoso comedor decorado, han sido ocupado por innumerables camas. El Gobierno paga a la compañía naviera algunos miles de francos diarios.

Recorrí los salones del Museo Naval, que contienen una reproducción en miniatura, pero exacta, de las naves de guerra más antiguas.

Visité los talleres de la artillería y tuve ocasión de contemplar la escena impresionante de cómo la llama del acetileno líquida grandes bloques de acero.

He visitado, además, los submarinos en reparación, y la escuela de equipaje que funciona diariamente con más voluntarios que los que necesita.

Asistí también a la carga de los acumuladores de los torpedos.

Luego visité el hospital donde alineados en salas especiales, estaban los prisioneros de todas categorías. El hospital está situado en las colinas. Pude constatar cómo Francia trata a sus enemigos prisioneros. No existen palabras para expresar mi admiración al cuerpo médico de Francia, que es simplemente sublime de abnegación y espíritu humanitario en el ejercicio de su deber. Muchos médicos han sido contagiados de enfermedades repugnantes, cuidando a los enfermos turcos y búlgaros.

Todos los heridos y enfermos enemigos gozan del mismo régimen interno que los franceses.

El hospital está situado en un verdadero paraíso, donde los tuberculosos enemigos pueden llegar hasta una cura completa gracias al aire que respiran.

También visité un buque en que se encontraban 700 prisioneros, confortablemente instalados y tratados con una extrema dulzura.

Finalmente, estuve en el gran centro de hidroaeroplanos, donde los hangares de tela han sido reemplazados por hangares de ladrillo y cemento, y en los palomares de palomas mensajeras, que son cuidadas por voluntarios de las regiones invadidas, que antes de la guerra se entretenían en este sport.

Mañana me recibirá el almirante Lacaze. Enviaré su biografía y sus declaraciones. — **Alejandro Sux**".

---

por Bernstorff, ex-Embajador en Estados Unidos, a Mr. Lansing, en Agosto de 1915. Esa carta recuerda tanto a la carta dirigida por el príncipe Ratibor a "El Sol", que hace suponer que Alemania emplea una fórmula uniforme para sus comunicados a la prensa.

BANQUETE A M. THIERRY EN BARCELONA

MADRID 16. — Comunican de Barcelona que la colonia francesa ofreció un banquete a M. Thierry, presidente de la delegación comercial. El diputado español señor Rahola, que estaba presente, expresó sus deseos de solidaridad franco - española.

M. Thierry volvió a Madrid.

M. POINCARE VISITA EL LUGAR DE LA CATASTROFE DE SAINT DENIS

PARIS, 16.— M. Poincaré, visitó detenidamente el lugar de la catástrofe de Sain Denis y tuvo para los heridos palabras de consuelo y en las que les expuso las simpatías del Gobierno.

La fuerza de la explosión fué tal que los vidrios de las Legaciones de Chile y Argentina, situadas a más de diez kilómetros del lugar de la catástrofe, resultaron todos quebrados.

De resultas de la explosión quedó un individuo muerto y muchos heridos, aunque muy leves.

Disturbios en la Cámara Baja de Austria

Noticias danesas

COPENHAGUE, 16.— Se anuncia que "Der Hamburger Fremdenblatt", informa que en Viena el Jueves, en la sesión celebrada por la Cámara Baja, los miembros tchecos y alemanes tuvieron un vivo altercado en el cual se injuriaron recíprocamente.

El incidente se produjo mientras hablaba el diputado tcheco Soukop. Los disturbios tomaron tales proporciones que el presidente se vió obligado a suspender la sesión.

Soukop, en su discurso, manifestaba que la ciudad de Praga carecía ya desde hacía muchos días del alimento necesario para sus habitantes, quienes no tenían ni siquiera papas. En estas circunstancias fué violentamente interrumpido por el diputado alemán Wolff, quien gritó que los tchecos no habían contribuído en nada con sus subsistencias para llenar las dificultades del resto de la nación y agregó: "Los tchecos deben morir de hambre como sus aliados los británicos".

La arenga del diputado alemán fué interrumpida a golpes por el miembro tcheco Rydlaziz, quien lo arrojó violentamente al suelo.

EL ASESINATO DE JAPONESES EN BALGOVATCHENK

LONDRES, 16.—La Embajada del Japón dice que no tiene ningún conocimiento sobre la confirmación del asesinato de algunos japoneses en Balgovatchenk.

OPERACION AL HIJO DEL PREMIER ORLANDO

ROMA 16. — Carlos Orlando, hijo del presidente del Consejo, ha sido sometido a una nueva operación en la pierna con el objeto de extraerle un pedazo de metralla. Se encuentra fuera de peligro.

REUNION DE LAS REPUBLICAS AMERICANAS QUE PROVOCARA EL PRESIDENTE DE LOS ESTADOS UNIDOS

ROMA 16. — La prensa ha acogido favorablemente la iniciativa del Presidente norteamericano, Mr. Wilson, referente a la celebración de una reunión de todas las repúblicas americanas para concretar un acuerdo sobre la paz.

EL PRESIDENTE POINCARE VISITA A LAS VICTIMAS DEL ULTIMO RAID SOBRE PARIS

PARIS 16. — El Presidente de la República, M. Poincaré, y el presidente del Consejo de Ministros, M. Clemenceau, visitaron a las víctimas del último raid aéreo alemán sobre París. Acompañaban al Presidente el general Dubail, M. Delanney, M. Raux y M. Mithouard.

EL PROCESO POR EL CONTRABANDO DE SEDAS

ROMA, 16.La autoridad militar de Turín ordenó la aprehensión de Ballinelli, de Eduardo Vianelli y Ferruccio Wurm, acusados de traición según el artículo 67 del Código Penal Militar.

Ballinelli y Vianelli, propietarios de la firma del mismo nombre y Wurm jefe de la casa, están seriamente implicados, en el asunto del contrabando de sedas.

LLEGAN A PARIS ORLANDO Y BISOLATTI

PARIS 16. — Llegaron a esta capital los Ministros italianos señores Orlando y Bisolatti. Fueron recibidos por la colonia italiana y numeroso gentío. El presidente del Consejo de Ministros, M. Clemenceau, los visitó momentos después de su arribo.

LA FORMA DE EVITAR LOS EXTRAGOS DE LOS BOMBARDEOS AEREOS

Declaraciones de M. Dumesnil

PARIS 16. — M. Dumesnil expuso en el Consejo de Ministros los medios de defensa y protección contra los bombardeos aéreos en forma de asegurar rápidamente el envío de antiaéreos y preservar a los inmuebles de los daños que les pueden causar los explosivos arrojados. Los señores Lebrun y Pams estudian el medio de evitar los siniestros de esta especie en París y el departamento del Sena.

ITALIA

ROMA, 16.—**Fallecimiento.**— El senador señor Lanza falleció en Turín.

ROMA, 16.—**Fallecimiento.**— Falleció la conocida actriz Virginia Marini.

ESPAÑA

MADRID, 16.—**Se pide la destitución del coronel Márquez.**— Se ha constituído en Barcelona un tribunal de honor compuesto por coroneles que han decidido pedir la separación del ejército del coronel Márquez, presidente de las Juntas de Defensa, que había sido respuesto en su cargo por acuerdo del capitán general.

MADRID, 18.— **Solución de la crisis.**—Después de su entrevista con el rey Alfonso, el señor García Prieto declaró que el Gabinete quedaba constituído con los mismos Ministros.

BRASIL

RIO DE JANEIRO, 16.—**Fallecimiento.**—Falleció la condesa Pedroso, que tuvo una alta figuración en la época del Imperio.

Incidentes entre patrones y empleados.—A consecuencia de la cuestión entre los patrones y los empleados de Comercio, en la mañana de hoy apareció cerrado el conocido Bar Carioca: sus paredes habían sido completamente alquitranadas. Se atribuye este atentado al personal perteneciente al Centro Cosmopolita de Obreros.

Gira política.—Mañana regresará procedente de los Estados del Norte, donde realizó su campaña política como candidato a diputado, el conocido literato señor Coelho Netto. A su llegada se le hará por los estudiantes una gran manifestación.

Paralización de fábricas.—A causa de la paralización de las fábricas de arenas monolíticas existentes en el Estado de Espíritu Santo, los obreros que han quedado sin trabajo se han dirigido al Presidente de la República señor Braz, solicitando solucione de alguna manera la grave situación porque atraviesa la clase obrera.

(Agencia Americana).

URUGUAY

MONTEVIDEO 16.— **Se soluciona el asunto del pase de fondos.**— El Ministro de Hacienda Sr. Viediella recibió hoy un telegrama de Buenos Aires informándole que el Gobierno de la Argentina había aceptado la última fórmula propuesta por el gobierno uruguayo para el arreglo del pase de fondos. El Ministro Salaberry declaró que la fórmula no solo era conveniente para ambos países sino que también había esido elegida hábilmente.

Hoy se notó ya una baja apreciable en el cambio; en las primeras horas algunos bancos giraban al 10% Más tarde esta cantidad disminuyó considerablemente. El Banco de la República mantuvo el tipo de 8.50% y se dice que a última hora los jiros se hicieron por un tipo inferior a este.

La nacionalización forzada de los colonos rusos.— En la sesión de hoy de la Cámara de Diputados el Sr. Antuna propuso que se dejara sin efecto el nombramiento de la comisión parlamentaria que aclarará las denuncias que se han hecho respecto la nacionalización forzada de los colonos rusos. El tema motivó un animado debate político en el cual intervinieron varios diputados.

Finalmente se decidió votar la moción del Sr. Antuna por la cual se anula la designación de la comisión parlamentaria.

Después se discutió el proyecto sobre contrabandos y comisos, resultando aprobado definitivamente.

El libro de la colonia española de Montevideo.— Entre los miembros de la Colonia española ha surgido la idea de publicar un lujoso libro que contendrá los retratos y las biografías de las personalidades de la colectividad, como asimismo descripciones ilustradas de sus establecimientos comerciales e industriales. El libro será enviado al Rey Alfonso, a los ministros, a los presidentes de todas las diputaciones y a los más altos funcionarios de España.

También se enviarán ejemplares del Uruguay, a los Ministros de Estado y a los periódicos.

Abaratamiento del pescado.— El Poder Ejecutivo expidió hoy el decreto por el cual se reglamenta la venta del pescado para abaratar su precio y vijilar y restringir la exportación.

(Agencia Americana)

BOLIVIA

LA PAZ, 15.—**Obsequio a la Olla del Pobre.**— La Legación británica obsequió a la Olla del Pobre el producto recogido en las exhibiciones de la película de la guerra europea.

El servicio ferroviario entre Oruro y Cochabamba.—Han comenzado a correr los trenes, después de dos meses de paralización, entre Oruro y Cochabamba.

El presupuesto de la Municipalidad.—La Municipalidad aprobó el presupuesto para el presente año ascendiente a $ 1.232,855, 80 bolivianos.

El ex-Ministro belga.—El ex-Ministro de Bélgica, M. Petre Mond, ha partido a la Argentina.

Las inundaciones del Grones.—La población de Cochabamba y de Morochata se encuentran alarmadísimas por las inundaciones causadas por el río Grones.

Candidatura liberal por Sucre.—A insistencia del directorio del Partido Liberal, el doctor Carlos Calvo ha aceptado la candidatura a diputado por Sucre.

Recepción.—El Ministro del Perú ofreció una recepción para presentar a la sociedad de La Paz al secretario privado del Presidente del Perú don Carlos Concha. El señor Concha se dirigirá en breve a Lima.

A Arica.—Ayer se dirigió a Arica don Rafael Taborga. En algunos días más el señor Taborga seguirá viaje a Nueva York.

El cohecho electoral.—En el tribunal supremo se ha comenzado la vista de los actos, debates y protestas relativas a las escandalosas compras de votos en las últimas elecciones.

ARGENTINA

BUENOS AIRES, 18.—**Cultivo del algodón.**—Se ha formado en La Rioja una importante sociedad cuyo objeto es ensayar el cultivo del algodón.

BUENOS AIRES, 16.—**Preparativos bélicos del Brasil.**—"La Prensa" en su edición de hoy llama la atención del gobierno y del parlamento sobre la previsión del Brasil de proveer las necesidades del ejército por medio de una red ferroviaria para el caso que tenga que realizar operaciones militares en la frontera argentina.

Dice "La Prensa" que el Brasil ha instalado arsenales, fábricas de pólvora y de cartuchos y de armas en las cercanías de la Argentina.

Llama la atención hacia los esfuerzos del gobierno brasileño para estimular la efervescencia patriótica con el objeto de vencer la resistencia de los ciudadanos para la aplicación de la ley de servicio militar obligatorio.

Probable huelga de los obreros de la Compañía Alemana de Electricidad.—La Compañía Alemana de Electricidad ha solicitado del Ministerio de Marina 80 fogoneros y 300 marineros para garantizar los servicios de alumbrado y de fuerza motriz de la ciudad, pues los obreros han anunciado que se declararán en huelga.

Enfermo.—Continúa con su salud seriamente quebrantada el general Garmendia y el doctor Ernesto Frías.

El viaje de Mr. Shackleton.—Con motivo del viaje de Mr. Shackleton, dice "La Razón":

"Chile parece tener un particular atractivo para el valiente explorador."

Embajada argentina a las fiestas de Maipo.—El Presidente señor Irigoyen recibirá el Lunes al Ministro de Chile señor Figueroa Larraín para darle una respuesta definitiva sobre la invitación del gobierno chileno a asistir a la conmemoración del centenario de Maipo.

Parece que ya está decidido que presidirá la Embajada el Ministro de Relaciones Exteriores señor Pueyrredon. El Ministro de Chile acompañará a la delegación hasta Santiago.

PERU

LIMA, 16.—**Presidente del partido civil.**—Ha sido nombrado presidente del partido civil el señor Antero Aspillaga.

Nombramiento.— El señor Juan José Calle ha sido elegido Fiscal de la Corte Suprema en la vacante dejada por el fallecimiento del señor Lavalle.

Período extraordinario de sesiones.—Hoy termina el tercer período extraordinario de sesiones del Congreso. Se cree que se convocará a un cuarto período.

Ultima hora

VON HERTLING Y LA REFORMA DE LA LEY ELECTORAL DE PRUSIA

AMSTERDAM, 16. — De Berlín ha llegado la siguiente información:

"Interrogado el Canciller imperial von Hertling, sobre la actitud que asumiría en el caso de que el proyecto sobre reforma electoral en Prusia, fuera rechazado, dijo:

"Yo uno mi permanencia en mi cargo a la aprobación o rechazo de esa ley. Mantendré mi palabra, la que por otra parte, jamás la he quebrantado en mi vida".

LAS VICTIMAS DEL BOMBARDEO DE HARTLEPEEL

LONDRES 16. (Oficial). —En el bombardeo aéreo sobre Hartlepeel resultaron ocho muertos y veintidós heridos.

Se suspende la navegación de Holanda a Inglaterra

Londres 16.— Telegrama de La Haya:

"La salida de buques holandeses con destino a Gran Bretaña ha sido suspendida".

EL CONSEJO DE REVISION EXAMINA LOS ANTECEDENTES DEL PROCESO CONTRA BOLO

PARIS 16. — El Consejo de Revisión examina los antecedentes del juicio contra Bolo y Porehere. El abogado de Bolo sostiene la incompetencia del Consejo de Guerra; por su parte, el abogado de Porchere cree en la ilegalidad de la cuestión subsidiaria sobre el delito de comercio con el enemigo.

VALPARAISO

El próximo municipio

Continúan desarrollándose los preparativos para la próxima elección de municipales.

Parece ya existir un acuerdo tácito entre todas las entidades políticas para elegir como candidatos a aquellos de sus miembros con preparación y prestigio suficientes para continuar la buena obra de la actual Municipalidad.

En la última sesión de la Asamblea Manuel Antonio Matta se hizo la presentación reglamentaria de los siguientes caballeros:

Señores Nicolás Delpino, Alfredo Sanhueza O., Aurelio y Aníbal Cruzat.

De entre ellos, por votación, se proclamó el candidato por el cual trabajará la asamblea.

El señor Delpino agradeció la designación en él recaída y pidió se eliminara su nombre en la lucha interna, lo que quedó acordado, después de prodigársele entusiastas aplausos.

En la asamblea de mañana quedará cerrado el plazo para la presentación de candidatos a municipal y se fijará la fecha para iniciar la votación.

Los caballeros que figuran en la nómina anterior, son todos muy apreciados en Valparaíso y cualquiera de ellos que resultase elegido contaría también con la amplia confianza de la opinión.

Puede adelantarse, además, que en la próxima jornada no tendrán gran de opción las candidaturas independientes que pretenden lanzarse con la perspectiva de una probable caza de granjerías y que, a su vez son ellas lanzadas por grupos de personas que no inspiran ningún confianza.

Los partidos políticos buscan la buena fórmula de seguir con una municipalidad ejemplar, y todos están de acuerdo en cerrar el paso a esas maleantes candidaturas independientes.

La fragata "Lautaro" a Méjico.—En la tarde de ayer zarpó de este puerto con destino a Talcahuano la fragata "Lautaro", buque-escuela de pilotines.

En la mañana tomó el mando de esta nave el capitán de fragata don Guillermo Vargas Chacón.

En Talcahuano la 'Lautaro'' tomará un cargamento de cereales que llevará a Méjico, realizando este viaje comercial contratada por don Juan Lastarria Cavero.

Se cree que el buque podrá hacer su viaje de ida y regreso en el término de siete meses contados desde su partida de Talcahuano.

Partida de naves de guerra.—Ayer zarparon de este puerto, con destino a Talcahuano, el blindado ex-''Cochrane'' y el crucero ''Presidente Errázuriz'', naves en que funcionan combinadas las escuelas de artillería y torpedos.

Estos buques van a Talcahuano con el objeto de entrar al dique a carenarse, zarpando después con rumbo a Coquimbo, en donde pasarán la temporada de otoño e invierno desarrollando los distintos ejercicios del plan de estudio de las mencionadas escuelas.

Valiosa negociación.— Un piloto afortunado.—El ex-piloto 2.o de la Armada don Teodoro Landgren, que se retiró del servicio el 14 de Abril de 1903, acaba de realizar una valiosa negociación.

Con su propio esfuerzo empezó con sus ahorros que sumaban alrededor de $ 6,000 a buscar un porvenir en las esferas del comercio marítimo. Compró la goleta ''Viva'', la que aparejó y vendió a principios de la guerra europea a un armador residente en la República Argentina, obteniendo una fuerte utilidad. Esta goleta es la misma de la que hace poco la prensa ha dado cuenta de que ha sido fletada para viajes comerciales pero una importante suma.

El señor Landgreen compró después la compañía de remolcadores en $ 200,000 la que acaba de vender a una asociación en la suma de $ 500,000.

Las regatas de hoy.—Con motivo de verificarse hoy las grandes regatas con que clausurará la temporada anual la Asociación de Club de Regatas de Valparaíso, el Club de Regatas Valparaíso ha invitado a numerosas familias a presenciar el torneo y a concurrir a la repartición de premios que se efectuará en la noche en el local de la institución.

El club mencionado pondrá a disposición de los socios y familias el vapor ''Cantuta'' par aque presencien las regatas desde la bahía.

El Valparaíso se ha inscrito con los guigues Galvarino o Colocolo; el Español con el Villamil o el Hispania y también tomará parte el Alemán y probablemente el Inglés.

El tránsito de automoviles.—Movimiento de protesta.—Los pilotos de automóviles de alquiler efectuaron ayer un desfile con sus máquinas por las calles de la ciudad en señal de protesta por las recientes disposiciones dictadas por la Alcaldía sobre el tránsito, disposición que ellos estiman atentatorias contra la libertad del trabajo.

Después de un mitin que celebraron en la plaza Sotomayor y en el cual hablaron varios oradores, una comisión de pilotos pasó a la oficina del señor Intendente a solicitarle su apoyo en la causa que consideran muy justa.

El señor Intendente les manifestó que consideraba indispensable una severa reglamentación del tránsito de automóviles para evitar desgracias que ocurren con frecuencia y para regularizar este importante servicio.

Convino en que algunas de las disposiciones, como ser la numeración en las portezuelas de los automóviles y otras, no tenían objeto porque constituían un gravamen para los propietarios de estos automóviles.

Estimó que debían sancionarse severamente las infracciones sobre la velocidad de los automóviles, retirándose el carnet a los responsables, siempre que sean técnicos los que fiscalicen a los chauffeurs, pues el personal de la policía no está en estas condiciones.

La comisión se retiró agradecida de la buena disposición del señor Intendente, quién les prometió que hablaría con el alcalde para solucionar estas dificultades.

Más tarde la misma comisión compañada por el diputado señor Cubillos Pareja, conferenció con el segundo alcalde señor Armstrong.

Asociación Salitrera de Propaganda.— Reunidos los miembros de la Asociación Salitrera de Propaganda con e lobjeto de resolver acerca de la renovación de dicha institución, se acordó renovarla por un año más a contar desde el 1.o de Abril.

Movimiento marítimo. — Ayer entraron:

Vapor Esperanza, de Coronel, con carbón y consignado a la Cía. Carbonífera Schwager.

Vapor Emilia, de Coronel, con carbón y consignado a la Cía. Carbonífera Schwager.

Vapor Atlas, de Iquique, trayendo a remolque a la chata Izak, ambos consignados a la Compañía de Remolques y Transportes Marítimos.

Vapor Chorrillos, de Antofagasta, en lastre y consignado señores González, Soffia y Cía.

Vapor Chiloé, de Iquique, con surtido y consignado, señores Duncan Fox y Cía.

Salieron ayer:

Vapor Guatemala, para Coronel, zarpó 12 M. Desp. The Pacific Steam Navigation Co.

Vapor Maipo, para Lota directo, zarpó 4 P. M. Despachado, Cía. Sud-Americana de Vapores.

Vapor Quito, para Iquique e intermedios, zarpó 3.30 P. M. Desp. señores Etchegaray, Onfray Co.

Vapor Potosí, para Liverpool vía Panamá, zarpó 4 P. M. Desp. The Pacific Steam Nav. Coy.

Vapor Emilia, para Coronel, zarpó 6 1|2 P. M. Desp. Cía. Carbonífera Schwager.

Crucero Errázuriz, para Talcahuano directo, zarpó 4 1|2 P. M. Despachado por El Fisco.

Crucero Cochrane, para Talcahuano, directo, zarpó 4 1|2 P. M. Despachado por El Fisco.

El Lunes 18 salen:

Vapor Chorrillos, para Antofagasta e intermedios y despachados señores González, Soffia C.

Vapor R. Orchard, para Antofagasta directo y despachado, señores Court Hermanos.

Vapor Esperanza, para Coronel, directo y despachado, Cía. Carbonífera Schwager.

Vapor Acajutla, para Colón e intermedios, 3 P. M. Despachado, The Pacific Steam Nav. Coy.

Próximas llegadas de vapores:

Vapor Sherman, de Nueva York, llegará el Viernes 22, señores Wessel Duval y Cía.

Vapor Aysen, de Cristóbal, llegará el Martes 19, señores Cía. Sud-Americana de Vapores.

Vapor Caupolicán, de Iquique, llegará el Domingo 17, señores Wiegand y Cía.

Informaciones del país

TARAPACA

IQUIQUE.— La prensa en general censura los continuos robos en la bahía y en el ferrocarril. La ciudad pide policía marítima y aumento de la policía del orden.

—En la madrugada de ayer falleció el Ministo de la Corte Don Nicanor Miranda Rebolledo. Su muerte ha sido lamentadísima.

—Anteayer celebró una importa te reunión el Directorio del Pat nato de la Infancia.

—Se ha formado la siguiente te na para el Juzgado de San Ant Albino Trugillo, Rodimiro Piza y Julio César Izquierdo.

ACONCAGUA

SAN FELIPE.— Fallecimiento. En las últimas horas de la tarde Jueves ha fallecido en esta ciu el antiguo vecino Don Daniel mora.

Sus funerales se efectuaron Sabado en la mañana con num asistencia.

TALCA

Jenerosa acción. Con me de la oportuna llegada y eficaz da que prestó el Cuerpo de Bo ros para poner término al in de zarzamora que ponía en p los edificios de la Fábrica de P y Cartón, ''El Palacio'' de los res Shorr y Concha, ocurrido e brero último, los propietari dicho establecimiento envia Comandante General de la ción una nota de agradecimie un cheque contra el Banco de ca por la suma de 500 pesos ayudarlo en su patriótica tare

Canal del Culenar.— Dentro co una comisión de ingenieros Dirección General de Obras cas estudiará la ampliación q pretende dar al canal proye para regar el fundo El Culena

CONCEPCION

Contabilidad de la Tercera — Reorganización del personal este servicio.— Con los últimos bramientos hechos por la Dire General del ramo, los cuales fu estudiados en la misma Secci Contabilidad por un alto jefe Santiago, esta oficina ha que definitivamente reorganizada, do en estudio solamente el pr to de centralización de Contr cual se revisa en Santiago para si puede realizarse o no.

Ultimamente se ha hecho ca de su puesto el cajero de la nombrado en propiedad, señor llermo Guzman Gallardo, deja de serlo interinamente el señor muel Rojas, quien regresó a San go por haber terminado ya e misión en ésta. Falta por llega pagador local en propiedad, bramiento que recayó en el Arístides Muñoz, de Santiago.

La comisión dada al jefe d Contabilidad de la 3.a zona, Miguel Güemes, en Santiago, no ha terminado, razón por la desempeña la jefatura de esta partición interinamente, el Miguel Solar, contador visitad la 2.a zona. Desempeña el carg contador visitador en la 3.a el señor Juan N. Riveros, que ne igual puesto en la 4.a

El señor Güemes debe regres hacerse cargo de su puesto e gunos días más.

VALDIVIA

El aniversario bomberil.— Cele la 2.a Cía. de Bamberos el 41 versario de su fundación:

Después de un lucido ejerci todos los miembros de la Com ñía se reunieron en el gran de La Fraternidad, donde en de la más franca armonía y pasaron un largo rato compla se en conmemorar el día de la pañía y su feliz arribo a años de existencia.

En dicha reunión acordaron rificar el paseo acostumbrado Domingo 17 del hoy presente, garcito de Niebla, sitio de los m torescos de la región, aparte d uno de nuestros más hermos neorios.

El hotel Volke se encargar recibir y atender a sus huéspedes bomberos y de hacerles agradabl de recordación duradera la visita ese simpático sitio de recreo.

La Compañía recibió numeros felicitaciones y saludos de la 1.a 6.a 7.a Compañías de esta ciud con demostraciones del más sincer compañerismo, y las recibió telegr ficamente del miembro fundador la 2.a Compañía, ahora residente Antofagasta; señor Perez de A del directorio de la 2a de Com al mismo tiempo del Club Musi Obrero y del señor Juan Crass Valdivia.

Manifestación al Ministro de Industria

El té ofrecido anoche por la Sociedad Manuel Rodríguez. Presentación de los scouts.

Los miembros de la Sociedad Manuel Rodriguez ofrecieron anoche e el local de la institución, una ma nifestación al socio don Francis Landa, Ministro de Industria y Obra Públicas.

A este acto concurrió un gran nú mero de personas y amigos del s ñor Landa que habían sido especia mente invitados.

Poco después de las diez de la n che se dió comienzo a la demostr ción con una presentación de scouts de la Escuela nortur quiel Vicches que sostiene la So Rodríguez, bajo la dirección del mandante señor Mujica.

Terminado este acto el Presid de la institución doctor señor Pedro A. Fajardo, dirigió la p bra a los jóvenes scouts, present doles al señor Landa y exhortándo a seguir por el mismo camino del tejado en vista de que son los llam dos a formar la futura generació

Terminó, el señor Fajardo indic doles la senda que debían segui marchando siempre bajo una discip na dedelo y ejemplarizadora.

A continuación les dirijió la labra el Ministro señor Landa f citándolos por el buen pié en que se encontraban como igualmente por el alto grado de adelanto al canzado, en vista de que esa in titución se componía sólo de nes de trabajo e hijos del pueblo.

En seguida el señor Landa fué vitado por el señor Fajardo a los comedores donde fué servido un té que fué ofrecido por el Presidente de la Institución, agradeciéndolo el festejado en hermosas frases.

Ambos oradores fueron bastante aplaudidos.

La manifestación se prolongó has ta avanzadas horas de la madrugada.

derechos fiscales de exportación

disposiciones gubernativas que modifican los términos de pago

OCIACION SALITRERA DE PROPAGANDA INSISTE ANTE IERNO RESPECTO A LA NECESIDAD DE MODIFICARLAS

HABRIAN VENIDO A TRANSTORNAR LAS CONDICIO- QUE SE DESARROLLA LA INDUSTRIA DEL SALITRE

ente de la Asociación Sa-
e Propaganda, señor don
oublette, se ha dirigido al
por medio de una nota
al Ministerio de Hacien-
ndole la atención respec-
conveniencia que hay de
las disposiciones en vi-
bre el pago de los dere-
ales de exportación.
nota que tuve el honor de
V. S. con fecha 15 de
o último, dice la nota,
ción Salitrera de Propa-
zo presente a ese Depar-
las dificultades y graves
que experimentan los
es salitreros con motivo
lisposiciones que se han
n uso de la autorización
al Gobierno por la ley
3201 de Enero de 1917,
ificó los términos de pa-
derechos fiscales de ex-

archivo del Departamen-
de hallarse esa comuni-
otras que el Directorio
ciación ha enviado a los
es de V. S., y que, si
han tenido la fortuna de
modificar el criterio del
al respecto, en todo caso
erán como antecedentes
para demostrar la leal-
nstancia de los esfuerzos
or los industriales para
aún con sacrificio de sus
la voluntad gubernativa.
a rogar a V. S. se dig-
erse de aquellos antece-
prestarles su benévola

verá cómo desde el pri-
nento de la aplicación de
Enero de 1917, entró a
re la industria salitrera
ribución extraordinaria,
en el encarecimiento
máticamente produjo la
n de exigir que parte del
de exportación sobre el
cubriera en moneda de

urosas circunstancias por
desa el mercado, no han
rante el año que acaba
ar, sino agravar la con-
sada para los que tienen
erse de oro en una pla-
ha como la nuestra y de
a desaparecido casi to-
la moneda metálica.
s cifras bastarán para
mprenda la gravedad de
ón. Cuando se dictó la
nero de 1917, se calculó
,423.6.1 el recargo que
soportar los salitreros,
base del premio que te-
en esa fecha, y de la ex-
probable del año. El
alcanzado actualmente
n del 8 del actual), un
24 17|32 peniques en
ercado, y a este precio,
na producción calculada
,000 de quintales, el re-
resentaría este año un
de £ 2.500,000 más o

bien, la primera canti-
560,432.6.1, equivalía a
o de 7.3 por ciento so-
recho normal de expor-
salitre; y la suma de
libras esterlinas, equi-
recargo de 36.2 por
pues, V. S., la propor-
a y alarmante en que
ravamen que recae so-
ustria, y como el Direc-
a Asociación lo ha he-
nte en diversas ocasio-
insiste en aumentar pro-
te la escala de los de-
se cobra en oro, de-
que ese gravamen lle-
de tal magnitud, que la
o pueda sobrellevarlo.
rto el Directorio de que

no fué el ánimo del legislador colocar a la industria, de la cual obtiene el Estado la parte más sana de su renta, en situación semejante y, dadas las circunstancias por que atraviesa el comercio universal, en que lo imprevisto ocupa el lugar de lo que parecía lógico el día anterior, cree que habría estado más en armonía con las ideas que animan al Gobierno, el haber preparado el mercado para las nuevas condiciones establecidas, de manera que pudieran cumplirse sin quebrantos de los intereses afectados por ellas. Entre tanto, como el Directorio lo ha expresado respetuosamente al antecesor de V. S., el decreto supremo número 2479 de 28 de Noviembre último, vino a transtornar las condiciones en que se desarrolla la industria, cuando menos se podía esperar una medida semejante.

Los productos estaban comprometidos, — siguiendo una costumbre que el Gobierno conoce y que es conveniente, tanto para el interés de los productores, puesto que facilita sus ventas, como para los intereses fiscales, ligados a la exportación segura del abono, — por importantes contratos suscritos para largos plazos de entregas, dentro de los cuales nadie habría podido suponer que sobrevendría una nueva modificación de los derechos; los elementos de producción encarecían de precio de día en día; la moneda nacional, finalmente, se valorizaba disminuyendo el margen de utilidad del productor que vende en moneda esterlina y que hace parte de sus gastos en moneda corriente.

En otras ocasiones he tenido el honor de manifestar al Ministerio las gestiones que los industriales han practicado en Estados Unidos para obtener moneda metálica con dicho objeto, y cómo sus esfuerzos no han alcanzado éxito, debido a la prohibición existente de exportar oro de aquel país.

Un antecesor de V. S. había logrado, según artículos de carácter oficioso publicados por la prensa, obtener del Gobierno americano que consintiera la salida de metálico destinado al pago de los derechos aduaneros, que afectan a un artículo que para aquella nación y sus aliadas es de imperiosa necesidad en estos momentos. Sin embargo, hasta ahora no se ha indicado a los industriales los medios de que pueden valerse, y es el hecho de que las gestiones pendientes desde tiempo atrás en Estados Unidos hasta ahora no se resuelven en el sentido favorable que esperaba nuestro Gobierno.

En estas circunstancias, y de acuerdo con la benévola insinuación de V. S., me permito insistir en las comunicaciones a que he hecho mención arriba, agregando que la situación no se ha modificado como no sea en el sentido de que las dificultades que se hacían presentes, lejos de subsanarse, han ido agravándose más y más.

Especialmente debo llamar la atención de V. S. a que, como he dicho, existen pendientes numerosos contratos suscritos en época en que no podía preverse la modificación de la forma de pago de los derechos aduaneros, contratos que no pueden cumplirse, por la causa indicada, sin que los industriales experimenten enormes perjuicios en sus negocios.

El Directorio, termina la nota, confía en que V. S. habrá de tomar en cuenta las observaciones precedentes, con el elevado criterio que anima al Supremo Gobierno.

IDENTE DE LA REPUBLICA

dirigió a Valparaíso el
de la República, señor
donde permanecerá
ados de la semana.

DE GENERALES DE BRIGADA

el, en retiro, don Gui-
oyo A., se encuentra
ncluído en el mensaje
enviar el Ejecutivo al
para conceder las pre-
y rango de generales
a los coroneles señores
Chaparro, Alejandro
Agustín Almarza.

TEMPERATURA

Ayer tuvimos:

Bajo abrigo. — Máxima, 27.0: Mínima, 9.6.

A cielo descubierto. — Máxima, 53.3. Mínima: 8.0.

VISITA A LA OFICINA DE IDENTIFICACION

Ayer en la tarde efectuó una visita a la Oficina de Identificación de la Sección de Seguridad el senador electo por Santiago don Armando Quezada Acharán.

Después de imponerse de la forma en que marcha esta oficina y al momento de retirarse, dejó estampadas, en el libro de visitas, frases de elogio para esta repartición y para su jefe, don Luis Leiva.

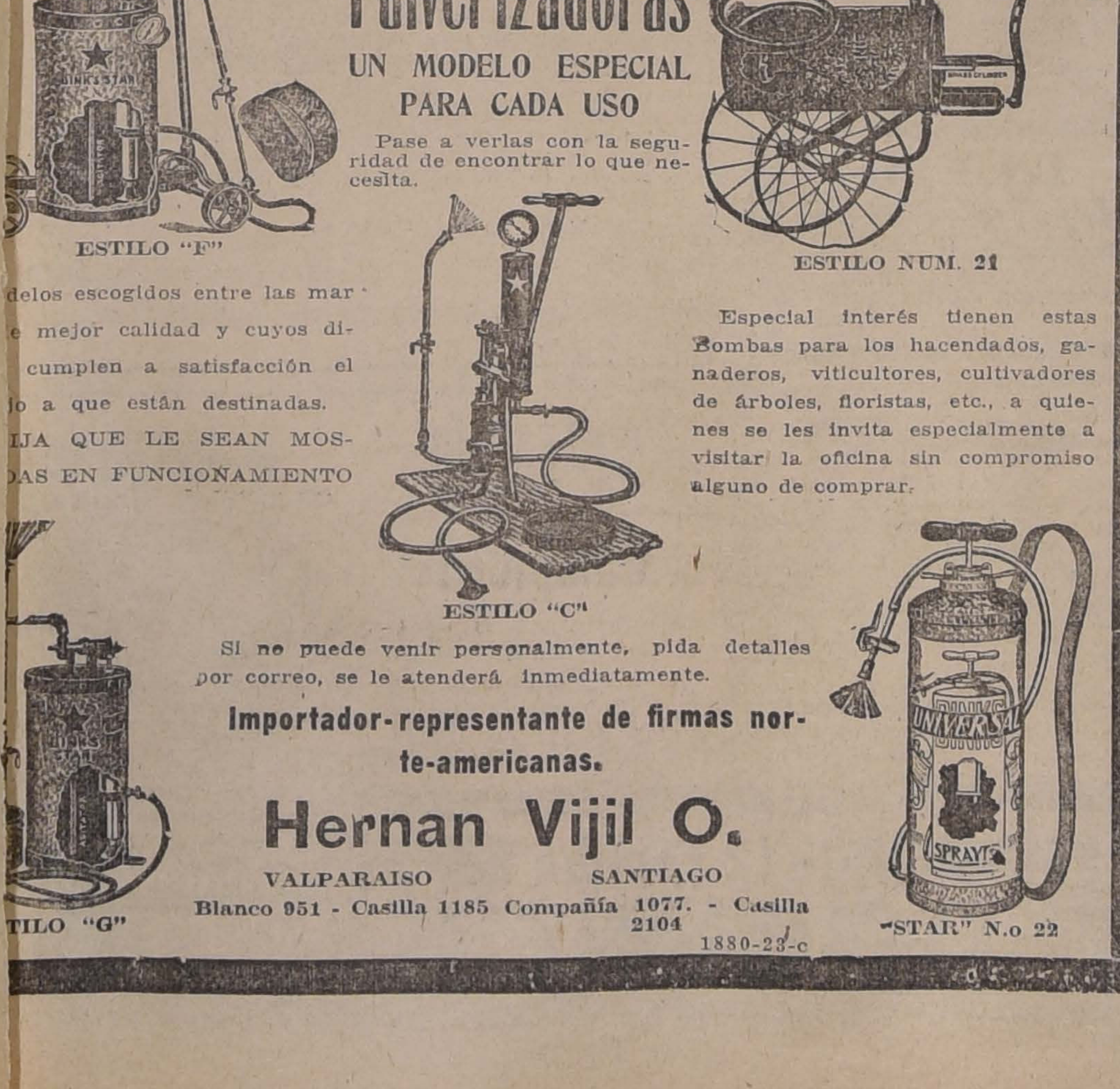
BOMBAS
Pulverizadoras
UN MODELO ESPECIAL
PARA CADA USO

Pase a verlas con la seguridad de encontrar lo que necesita.

delos escogidos entre las mar
e mejor calidad y cuyos di-
cumplen a satisfacción el
jo a que están destinadas.
IJA QUE LE SEAN MOS-
DAS EN FUNCIONAMIENTO

Especial interés tienen estas Bombas para los hacendados, ganaderos, viticultores, cultivadores de árboles, floristas, etc., a quienes se les invita especialmente a visitar la oficina sin compromiso alguno de comprar.

Si no puede venir personalmente, pida detalles por correo, se le atenderá inmediatamente.

Importador-representante de firmas norte-americanas.

Hernan Vijil O.

VALPARAISO — Blanco 951 - Casilla 1185
SANTIAGO — Compañía 1077. - Casilla 2104

1880-23-c

La ascensión al San Cristóbal

EN AUTOMOVIL

En los círculos sportivos se la comenta en forma encomiástica

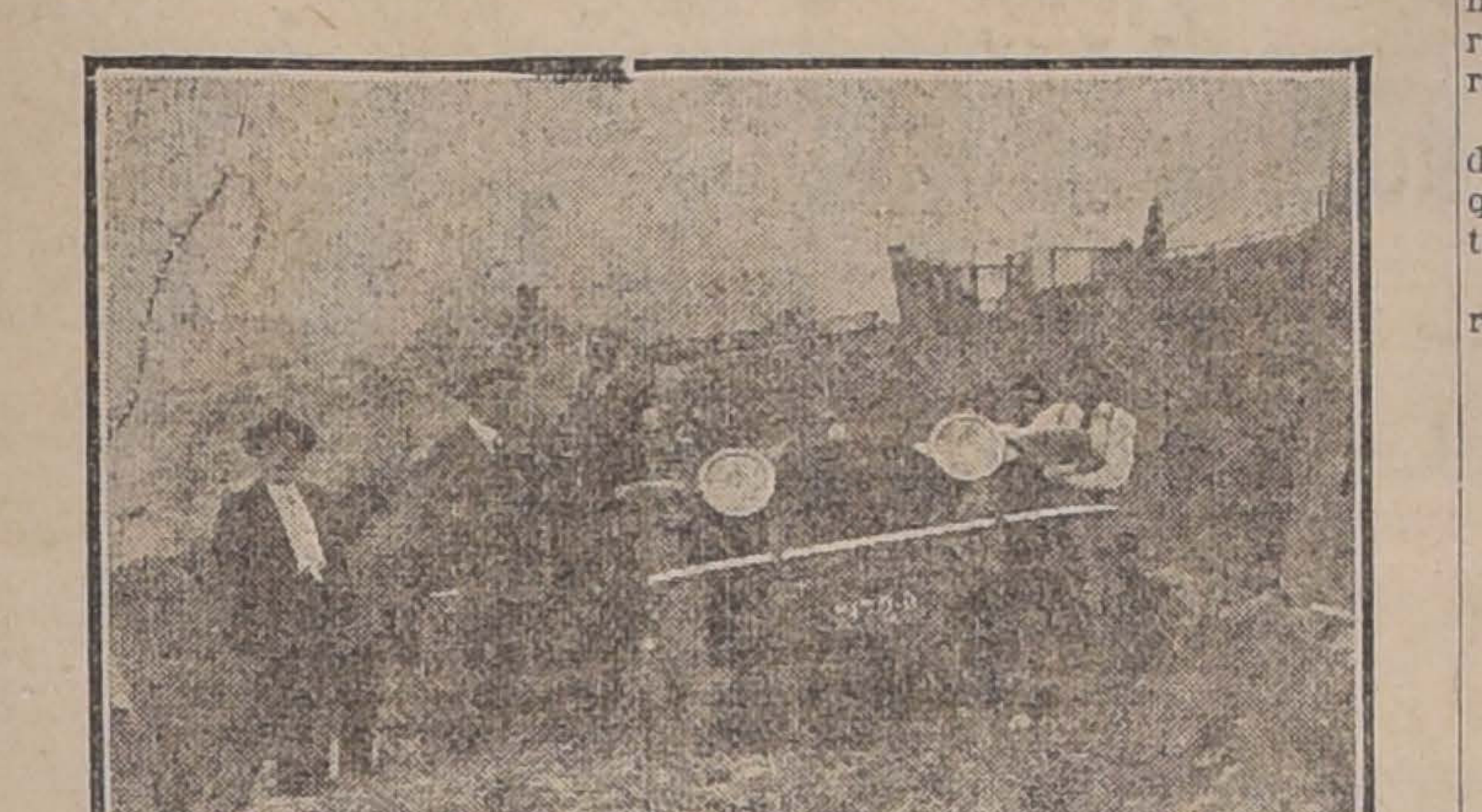

EN DIRECCION A LA CUMBRE

EL AUTOMOVIL AL PIE DE LA VIRGEN

Encomiásticamente ha sido comentada en los círculos deportivos la ascensión en automóvil hecha por los jóvenes Emilio Karstulwic y Enrique Cortese, el Jueves último.

Este record de suyo interesante y difícil, adquiere mayor valor si se consideran los incontables inconvenientes que los sportmen hubieron de vencer.

Como se sabe, hace diez años que ningún vehículo había subido al Cerro, de suerte que no hay allí caminos.

Los señores Karstulwic y Cortese se vieron obligados a construir uno para dirigir su Studebaker. Este trabajo fué costoso y difícil.

En una parte peligrosísima tuvieron que rellenar con piedras y tierra un espacio de cinco metros de ancho por uno y medio de profundidad.

Cuando los excursionistas practicaban el descenso, se encontraron expuestos a sufrir un accidente de resultados que pudieran ser fatales, debido al mal estado del camino. Afortunadamente, la máquina no experimentó desperfecto de ninguna especie, con lo que ha quedado demostrada su bondad.

SUBCOMISION MIXTA DE INSTRUCCION

No se reunió ayer la Subcomisión Mixta de Instrucción Pública para terminar el estudio del presupuesto del Ministerio de Instrucción correspondiente a este año.

Se reunirá mañana a las 2 de la tarde.

NOMBRAMIENTOS DE ADUANAS

El Ministerio de Hacienda nombró pesador de la Tenencia de la Aduana de Caleta Coloso a don Carlos Cobo, y pesador de salitre a don Andrés Briceño. Guarda-almacenes de la sección aduanas del Correo de Santiago, a don Oscar Echeverría. Guarda - muebles de particulares de la Tenencia de la Aduana de Lebu, a don Martín Arenas. Guarda - almacenes cuarto de la Aduana de Valparaíso, a don Arnaldo Letelier, y oficial de la Liquidación, a don Carlos Ossa.

FABRICA DE TEJIDOS DE ALGODON

Se declaró libre de derechos de aduana la internación de 29 cajones con maquinarias destinadas a la Fábrica de Tejidos de Algodón, de Viña del Mar.

EN LA ESCUELA MILITAR

Celebración del 101.o aniversario de su fundación

Ayer se cumplió el 101.o aniversario de la fundación de la Escuela Militar, institución creada por decreto del Director Supremo don Bernardo O'Higgins, el año 1817.

Con este motivo, se efectuó a las 11 1|2 de la mañana un sencillo acto en conmemoración de dicho aniversario.

Reunidos los jóvenes cadetes en el patio principal de la Escuela, el oficial de servicio, teniente 1.o don Isidoro Huneeus, dictó una sencilla conferencia rememorando la fundación de ese plantel militar, y exhortando a los alumnos a seguir el glorioso camino que han trazado los que se han instruído en sus filas.

Varios números más que había en preparación, para ésta fecha, han sido postergados para celebrarlos conjuntamente con el aniversario de la batalla de Maipo, el 5 de Abril próximo.

ANALES DEL INSTITUTO DE INGENIEROS DE CHILE

Ha salido el número correspondiente a Febrero del presente año de estos anales y trae el siguiente sumario:

El Procedimiento Haber para la Síntesis Industrial del Amoníaco. — III Factores económicos, por Alejandro Bertrand.

Estudio de un tranque en bóveda de radio variable para el embalse de las lagunas de Mondaca, por Luis Eyquem (continuación).

Generalidades sobre la distribución del gas de alumbrado y comparación con la distribución del agua potable, por Alfredo Délano F. (continuará).

Construcción del Dique de Carena N.o 2 en Talcahuano, con cajones de aire comprimido, por Carlos Paulsen.

Bibliografía: Ingeniería de Ferrocarriles, por Verne L. Havens.

COLONIA ESCOLAR VIDA Y PATRIA

El día 2 del presente mes, regresó de El Tabo la colonia escolar Vida y Patria. Esta colonia, que había partido a veranear el 3 de Febrero, llevó 33 niñitas.

La estada veraniega, fué para las asistentes una continua cadena de goces y alegrías, y así lo demuestran en sus elogiosos comentarios.

Teinen especiales frases de reconocimiento para la señorita Serrano y el señor Aniceto Palacios, personas que iban cuidando la bullanguera reunión de veraneantes.

Todas han regresado a sus hogares, con el corazón henchido de gozosos recuerdos y fortificados el cuerpo y el espíritu. Las madres de las veraneantes han visto también con alegría el excelente estado de salud en que han regresado sus hijas, las que, en la temporada pasada en El Tabo, han hecho almacenamiento de salud, para soportar sin quebrantos las fatigas del próximo año escolar.

FIJACION DE SUELDOS

Se ha declarado que los sueldos anuales que deben percibir los empleados de muelles de particulares de Chañaral, serán los siguientes: $ 2.600 el guarda y $ 2,000 los marineros.

La confraternidad Sud Americana

CONVIENE ESTRECHAR LOS LAZOS DE AMISTAD ENTRE LOS DISTINTOS PAISES AMERICANOS

LOS MEDIOS PRACTICOS DE HACERLO

EL CONCEPTO EN QUE SE NOS TIENE EN EUROPA. — BREVE ENTREVISTA CON UN DISTINGUIDO VIAJERO BRASILEÑO

Se encuentra en Santiago el señor Oscar Carvalho Azevedo, director general de la Agencia Americana de Informaciones.

Su viaje obedece al deseo de dar mayor impulso a la oficina que tiene instalada en esta capital.

Ayer pasamos a saludarlo a su residencia del Savoy Hotel.

Nos recibió con amabilidad exquisita y se dispuso a concedernos una breve entrevista.

SR. DON OSCAR CARVALHO

—Es un hecho para mí indiscutible que el porvenir de la América debe basarse en la unión de los diversos países que la componen.

La idea de la solidaridad continental se acentúa de día en día.

Es obra de buen sentido el procurar que todas las nacionalidades del continente se consideren hermanas, partes de un todo, para que puedan dedicarse tranquilas y seguras a labrarse el porvenir.

Por fortuna, la unión es fácilmente realizable, ya que contamos con territorios inmensos para albergar a una población escasa.

No existe aquí el problema que se presenta con caracteres graves al estadista europeo relativo a procurarse territorios para instalar los excedentes de población.

Lo que hace falta es que los distintos países se conozcan.

En este sentido las conferencias internacionales, el intercambio de profesores, de estudiantes y de publicaciones, constituyen factores de notoria eficacia.

La Agencia Americana de Informaciones hace, asimismo, labor en este sentido.

Mediante sus sucursales, mantiene un intercambio provechoso de noticias entre los diferentes países de América.

Pero su obra no se queda aquí. Hay evidente interés en destruir el erróneo concepto en que se nos tiene en Europa, donde se figuran a los americanos con plumas y en continuas luchas con los caciques.

Es menester, pues, que se sepa que aquí se ha alcanzado un desarrollo cultural no inferior al del pueblo más civilizado.

La Agencia a mi cargo no pierde oportunidad de inculcarle ésto al europeo.

Y creo que así se hace obra de bien entendido americanismo.

En seguida la charla versó acerca de la amistad chileno-brasilera.

—No creo, dice el señor Carvalho Azevedo, que se presente un caso de amistad más sincera entre dos países que la que existe entre mi patria y Chile.

En el Brasil desde el más encumbrado funcionario hasta el humilde obrero, que vive al día, quiere y admira esta progresista nación, y es placentero poder afirmar que aquí ocurre igual cosa con respecto al Brasil.

Finalmente, el distinguido huésped nos habla de la fecunda labor que realiza en Río nuestro Ministro Plenipotenciario señor Alfredo Irarrázaval, a quien califica de sagaz y talentoso diplomático.

EL ASUNTO DE LAS TIERRAS AUSTRALES

La Corte Suprema desechó ayer el recurso de queja interpuesto ultimamente por don Agustín Gómez García contra la segunda Sala de la Corte de Apelaciones.

TESORERIA FISCAL DE SANTIAGO

Contador 3.o de la Tesorería Fiscal de Santiago ha sido nombrado al señor Jorge Ossa, por renuncia de don Alfredo Latorre; ayudante de caja, a don Víctor Fornos; oficial de partes, a don Manuel García F., y oficiales auxiliares, a don Ignacio Barceló y a don Andrés Correa.

JUEZ DE VICHUQUEN

Ayer quedó nombrado juez de letras en propiedad, del departamento de Vichuquén, el abogado señor Octavio del Real, quien desempeñaba el cargo de oficial 1.o del Ministerio del Interior.

OFICIALES DE INTERIOR

Oficial 1.o del Ministerio del Interior ha sido nombrado el oficial 2.o don Enrique Vera, quien será reemplazado por el oficial supernumerario don Vives Ernesto Merino S., y éste por don Luis González Valdés.

RECARGO ADUANERO

El Ministerio de Hacienda ha fijado en 62.01 por ciento el recargo aduanero, para la semana próxima.

El 25 por ciento de los derechos de exportación se cobrarán en letras sobre Londres a razón de 24,744 peniques por cada peso oro de 18 peniques.

EL PROBLEMA ALCOHOLICO

Del cálculo de entradas de la Nación para el presente año, aprobado por la Cámara de Diputados, se ha fijado la suma de 2 millones de pesos para atender al fomento, transformación y exportación de bebidas alcohólicas, y $ 400,000 para enseñanza anti-alcohólica.

Con estos fondos cumplirá su cometido la comisión nombrada por el Gobierno para resolver el problema del alcoholismo.

LICENCIA

Se concedió una licencia de 20 días al abogado del Consejo de Defensa Fiscal, don Horacio Zañartu.

LIGA DE HIGIENE SOCIAL

La Subcomisión Mixta encargada del estudio del presupuesto del Ministerio del Interior, ha aprobado un ítem de cincuenta mil pesos en favor de la Liga Chilena de Higiene Social, para dotar del profiláctico necesario a las instituciones armadas, hospitales, asilos, etc.

En la sesión que celebrará mañana la Comisión Mixta se pronunciará sobre este acuerdo.

BILLETES NUEVOS

El jefe de la Oficina de Emisión Fiscal ha sido autorizado para preparar seis millones de pesos en billetes nuevos, a fin de reemplazar igual cantidad de los inutilizados por el uso.

Crema Haliflor

Cura y evita las arrugas precoces, la tez barrosa, las rojeses y eflorecencias del cutis.

LA CREMA HALIFLOR

le da al rostro lozanía, belleza y juventud.

Droguería Francesa
Gonzalo Velázquez

y Buenas Boticas.
1888-17-c

SERVICIOS ELECTRICOS DE

La Empresa Eléctrica de Arica ha sido autorizada para cobrar las siguientes tarifas: 95 centavos oro por kilowatt hora para el servicio de alumbrado y 45 centavos oro de 18 peniques el kilowatt hora para fuerza motriz.

El Fisco gozará de una rebaja de 25 por ciento.

ESCUELA DE DERECHO

Exámenes de repetición

Mañana Lunes, a las 8 A. M., se constituirán las comisiones examinadoras de los siguientes ramos:

Derecho Civil, 1.o, 2.o y 3.er años: señores Gutiérrez, Ramírez y Claro Salas.

Derecho Procesal, 1.o y 2.o años: señores Valdés, Maira y Echeverría.

Historia General del Derecho: señores San Cristóbal, Bello y Grossi.

Derecho Comercial: señores Barceló, Palma y Alliende.

Se nos encarga recomendar a los examinadores suplentes que concurran a la hora de instalación de las mesas, con el fin de llenar inmediatamente las vacantes que se produzcan por inasistencia de los propietarios.

MANIFESTACION A UN SUB-OFICIAL

Anoche se efectuó en el Hotel Almagro la manifestación con que sus compañeros del regimiento Pudeto despedían al sargento segundo don Luis A. Parada, con motivo de su traslado al regimiento Caupolicán, de guarnición en Iquique.

Ofreció esta manifestación de compañerismo, que se desarrolló en forma culta y entusiasta, el sargento señor Olivares.

JOYAS

finas encontrará Ud. en la Joyería

El Carmen

SAN DIEGO 39

Hay un gran surtido en brillantes y perlas sueltas, relojes y plaqués.

1818-28-c

Interesa a todo establecimiento de gran consumo conocer el

Jabón Principal

Es antiséptico, muy económico, de buena clase y agradable aroma.

El Jabón Principal vale $ 1.00 y es de tamaño colosal.

Casa Francesa
Droguería Francesa
Gonzalo Velazquez

y Buenas Boticas
1889-17-c

"MY LORD"

CIGARRILLOS
HECHOS CON TABACO MARILAND
1590-31-c

Fallecimiento de un magistrado

El Ministro de la Corte de Apelaciones de Iquique, señor Miranda Rebolledo

En la madrugada de ayer falleció en Iquique el Ministro de la Corte de Apelaciones de esa ciudad, don Nicanor Miranda Rebolledo, magistrado que se supo conquistar en el desempeño de sus funciones judiciales respetuosas consideraciones.

El señor Miranda fué por largos años profesor del Liceo de Valparaíso, hasta después que obtuvo el título de abogado, el 3 de Junio de 1880, nombrándosele en seguida profesor de Código de Comercio y de Economía Política del Curso de Leyes de dicho puerto.

El 5 de Mayo de 1885 se le nombró secretario de la Legación de Chile en Bolivia, que desempeñó hasta el 31 de Octubre de 1886. El 1.o de Noviembre reasumió el puesto de profesor del Curso de Leyes de Valparaíso, el que renunció por enfermedad en 1888.

Se dedicó entonces al ejercicio de la profesión, logrando conquistarse una sólida situación profesional.

En Mayo de 1896 ingresó a la carrera judicial como Promotor Fiscal de Tacna, cargo que renunció el 30 de Septiembre de 1899, para dedicarse a la enseñanza, como profesor de castellano del Liceo de Hombres de Tacna, hasta Agosto de 1906, fecha en que fué nombrado relator de la Corte de Apelaciones de Tacna. El 23 de Marzo de 1914 se le designó Ministro en propiedad de dicho Tribunal.

Traslada la Corte a Iquique, continuó como Ministro de ese alto Tribunal de Justicia, hasta la fecha en que lo ha sorprendido la muerte.

La sociedad iquiqueña, ha lamentado de veras el fallecimiento de este probo magistrado, y los diarios de la localidad se han encargado de exteriorizar el sentimiento de pesar que ha causado su pérdida, en elocuentes artículos necrológicos.

ACADEMIA LITERARIA PEDRO A. GONZALEZ

Esta tarde, a las 2 y cuarto, celebrará esta institución su primera sesión ordinaria del presente año.

Leerán trabajos los señores: P. Arteaga I., S. Vásquez V. y A. Palacios D.

La reunión tendrá lugar en Compañía 2850.

RECREOS INFANTILES EN PROVIDENCIA

Hoy, a las cuatro de la tarde, se inaugurarán en Providencia los recreos infantiles que ha establecido recientemente la Alcaldía de esa comuna. Tendrán lugar en la esquina nor-oriente de la Plaza Pedro de Valdivia.

CIGARRILLOS
"Maryland Cabinet"
Son los mejores
1589-3 1c

Toda señora
chic agasaja a
sus invitados
con

VINO
CARMEN

AGENTES:
A. MELOSSI y Cia
Galería Alessandri 28
Teléfono 641

VIDRIOS PLANOS

Vendo y coloco por mayor y menor a precios bajos. Vidrios biselados para mamparas y para brisas de automóviles y faros. Molduras finas para marcos. y espejos. Se atienden pedidos de provincias.

VIDRIERIA RUSA, Sto. Domingo 1047

TELEFONO INGLES 2957

El mundo busca

PERSONAS PREPARADAS

Sólo surgen los que han tenido el talento de prepararse.

Usted puede aprender una profesión honrosa y lucrativa sin necesidad de interrumpir o abandonar su empleo, aprovechando la bella oportunidad que le ofrece el

Instituto Mercantil de Santiago

Ubicado en la calle Bandera N.o 287, Santiago.

de prepararlo personalmente o por corespondencia como Contador Comercial, Agrícola, Industrial, Bancario, Minero, Salitrero, Perito Mercantil, Corresponsal, Bodeguero, Cajero, Taquígrafo, Dactilógrafo, etc. También enseña inglés, francés y alemán.

CURSOS DE INGENIERIA, ARQUITECTURA, AGRICULTURA, como Niveladores, Dibujantes, Inspectores de Obras, Constructores, Ferrocarriles, Horticultura, Avicultura, Chacarería, Arboricultura, Enología (para jefes bodegas vino), Apicultura, etc.

EL PRIMERO EN CHILE, en su género, según la Estadística Oficial. Cursos de 2 años, de 1 año; de 10, de 8, de 6 y de 4 meses.

A ESTADOS UNIDOS. — Enviaremos un alumno por cada 350 que se gradúen en los cursos por correspondencia, y uno por cada 450 graduados en los cursos personales. Damos pasaje de ida y vuelta y 160 dólares. Según sorteo ante el notario don Mariano Melo Egaña.

Recorte y remítanos el cupón adjunto, indicando el curso que desee y a vuelta de correo enviaremos a Ud. amplios detalles.

NOMBRE... ... ...
CIUDAD... ... ...
CALLE... ... ... N.o ... ...
CURSO... ... ...

1383-17-c

LA CELEBRACIÓN DEL CENTENARIO DE MAIPÚ

Ayer se reune la Comisión encargada de elaborar el programa de festejos.—El Ministro de lo Interior envia un mensaje al Congreso pidiendo se declare dia feriado el 5 de Abril.

A las 3 de la tarde se reunió ayer en el Ministerio de Guerra la comisión encargada de preparar el programa con que el Gobierno celebrará el centenario de la batalla de Maipú.

Asistieron: el sub-secretario del Ministerio de Guerra, señor Diógenes Rojas O.; el coronel señor Echavarría; el comandante don Manuel Bulnes, y los señores Joaquín Walker Larraín y Carlos Tomás Vicuña Mackenna.

La comisión dejó bastante avanzado el estudio del programa que tiene en preparación, el cual quedará terminado en pocos días más, a fin de ponerse de acuerdo en seguida con el Ministerio de Relaciones Exteriores, por lo que respecta a los números relacionados con los festejos que se harán a las delegaciones extranjeras que nos visiten.

Con este objeto, los miembros que la componen seguirán reuniéndose periódicamente, hasta dar por terminado su cometido.

Por su parte, el Ministerio del Interior envió ayer al Congreso el mensaje por el cual se pide autorización para declarar día de feriado el 5 de Abril próximo, en celebración del centenario de la batalla de Maipú.

La Dirección de Obras Públicas prosigue efectuando con toda actividad las reparaciones de los caminos de acceso entre Santiago, San Bernardo y la histórica ciudad.

En estos trabajos se invertirá la suma de $ 30,000, para dejar los caminos en las condiciones convenientes de tráfico que habrá durante los días en que se desarrollen los festejos.

Dentro de poco practicará una nueva visita de inspección para imponerse del estado en que marchan los trabajos, el sub-secretario del Ministerio de Industria, don Luis Schmidt; el jefe de la Sección de Obras Públicas, don Exequiel Figueroa U., y el Inspector General de Caminos, don Ernesto Ríos Talavera.

El Comité Pro Centenario de Maipú

Presidida por el señor Francisco Lira D., sesionó antenoche, por última vez, la mesa directiva de la Comisión Popular que organizó los festejos del centenario de Chacabuco y que ha provocado la creación del Comité Pro-Centenario de Maipo.

Se adoptaron los siguientes acuerdos:

a) Citar para el próximo Martes a una reunión a todas las personas y delegados del Comité Pro-Centenario de Chacabuco a fin de adoptar acuerdos tendientes a elaborar un programa de festejos netamente populares.

b) Proponer la siguiente terna para la mesa directiva: presidente, don Enrique Blanchard Chessi; vice-presidentes, don Fco. García Giroz y don Francisco Lira D.; secretario, don Jorge Meléndez Escobar; pro-secretario, don Enzo Castro.

c) Dar preferencia al estudio de los siguientes números: 1.o Un desfile popular en honor del Ministro argentino, formarían parte las instituciones obreras, sportivas y Veteranos del 79, especialmente invitados. La manifestación será ofrecida en la Legación por el presidente del comité. El desfile sería con antorchas y amenizada por bandas militares. 2.o Efectuar una serie de veladas patrióticas sobre motivos de la efeméride que se conmemora, y que se llevaría a efecto en los teatros obreros como un medio de vulgarización cívica. 3.o Una romería a la tumba del general don Bernardo O'Higgins. 4.o Fiesta en honor de la digna colonia española, como homenaje a la Madre Patria. 5.o Llevar a efecto en un teatro central una recepción en honor de los delegados argentinos. 6.o Organizar en la Penitenciaría una fiesta patriótica. 7.o Recomendar a las sociedades obreras procuren organizar en sus locales sociales fiestas patrióticas alusivas al glorioso centenario.

El señor Lira es de opinión que se designe una comisión de propaganda, y que ésta asista a las reuniones de las instituciones, tanto obreras como sportivas, y que solicitaran su concurso en la forma más amplia posible.

Así se acordó, levantándose la sesión.

—El Martes próximo, a las 9 P. M., tendrá lugar la reunión general preparatoria del Comité Pro-Centenario de Maipo.

Excursión escolar

El inspector de colegios argentinos, señor Alvarez, ha sometido a consideración del Ministerio de Instrucción Pública un proyecto de excursión escolar a Chile, con motivo del centenario de la batalla de maipú.

Establece el proyecto que a la comitiva de viajeros podrán adherir rectores, directores, regentes, profesores y maestros de establecimientos de enseñanza secundaria, normal y especial, así como inspectores y directores de escuelas comunes, que al efecto autorizará el Consejo Nacional de Educación, formando en conjunto un total que se arreglaría de acuerdo con las autoridades escolares de Chile.

Se proyecta dividir la excursión en dos partes: una de ocho días, para las personas que tuvieran urgencia en regresar al país, y que solamente visitarían Los Andes, Valparaíso, Santiago y los campos históricos de Chacabuco y Maipú, y la otra comprendería, además de lo anterior, una jira por la parte central de Chile, con permanencias en Rancagua, Talca, Chillán, Concepción, Talcahuano, Coronel, Lota, Temuco, Valdivia, Osorno y Puerto Montt, adonde se llegaría el 17 de Abril. De esta última ciudad se emprendería el regreso por Bariloche y Neuquén, lo que permitiría a los viajeros conocer y admirar los hermosos panoramas de la pintoresca región de los lagos andinos.

Con respecto a la parte financiera de la excursión, el proyecto del señor Alvarez la resuelve en forma satisfactoria, lo que la hace perfectamente viable. Al Gobierno no se le demandará ningún gasto, porque tan sólo éste se limitaría a dar los pasajes oficiales con el descuento del 50 por ciento a que tiene derecho, pagando el valor los interesados en pequeñas cuotas, que descontaría mensualmente de los haberes respectivos.

Reos que piden indulto

Con ocasión del próximo centenario de Maipú, numerosos reos de la Cárcel de Antofagasta, se han dirigido al Presidente de la República, pidiéndole interponga su influencia para que se les conceda indulto de la parte de pena que les resta por cumplir.

El incendio de Los Angeles

Detalles del siniestro

Nuestro corresponsal nos envía detalles completos del gran incendio que se produjo anteayer en Los Angeles, ocasionando pérdidas por valor de cerca de $ 300,000.

El fuego apareció en pleno centro de la ciudad, a las 5 1|2 de la mañana, en el edificio ocupado por la Escuela Superior de Niñas número 44, en la calle Colón, entre Colo-Colo y Rengo, propiedad de don Arturo Reyes Matus.

El incendio se propagó luego a la casa de la Directora del establecimiento, doña Mercedes Estrada de Pezoa, y de aquí al edificio que ocupaba la Imprenta y Librería El Siglo, cuyo dueño es el doctor don Carlos de la Maza, el que fué totalmente consumido, como también el Gran Hotel Central, propiedad de don Marcos F. Latapia.

La casa colindante de la señora Clorinda Benítez v. de Cifuentes, donde estaban instalados un emporio de don Marcial González y una peluquería y camisería de don Vicente San Pedro, sufrió grandes perjuicios por el fuego y así mismo las propiedades de la sucesión de don Carlos Pavón Ruiz y de la señora María Mercedes Zúñiga v. de Salgado.

Las tres compañías de que consta el Cuerpo de Bomberos de la ciudad, acudieron presurosas al lugar del incendio y prestaron eficaces servicios.

También concurrieron las autoridades locales para tomar las providencias del caso.

Tropa del regimiento Lautaro con la policía resguardaron el orden y ayudaron al salvataje de los menajes de las casas y de las mercaderías.

Los seguros son los siguientes: sobre edificios: el de propiedad de don Marcos Florín Latapia, 34,000 pesos en La Unión Provincial de Curicó; la casa de la señora Clorinda B. de Cifuentes, en 50,000 pesos en La Alliance; la sucesión Pavón tenía 15,000 pesos en la Queen. El edificio de don Pedro Montory, 15,000 pesos en la Alliance. Los edificios de la señora Zúñiga de Salgado tienen 20,000 pesos en La Francesa.

El Ministro de Suiza en Chile

Su personalidad

Dentro de poco llegará al país el señor Arturo de Pury, primer Ministro Pelnipotenciario que acredita el Gobierno Federal suizo ante las Repúblicas de Argentina, Uruguay y Chile.

Doctor Arturo de Pury

Descendiente de una antigua y respetable familia de la ciudad suiza de Neuschatel, capital del cantón del mismo nombre, el señor de Pury ha sabido mantener la tradición de sus antepasados, actuando con una brillante hoja de servicios en los negocios diplomáticos de su país.

Cursó sus primeros estudios en la célebre Academia que existe en su pueblo natal, pasando después a la Universidad de Leipzig a graduarse de doctor en derecho.

En 1899, a los 23 años de edad, fué designado por su Gobierno para ocupar el cargo de agregado civil de la Legación de Suiza en Viena, puesto que abandonó por haber sido nombrado en igual carácter ante la Legación en Berlín.

En 1904 fué nombrado secretario de la Legación en Washington, pasando a desempeñar, tres años después, las delicadas funciones de ordenanza del coronel Muller en Marruecos.

Sucesivamente, ocupó los cargos de secretario de primera clase y consejero de la Legación en Petrograd y agregado de la División de Negocios extranjeros del Departamento Político en Berna.

En 31 de Agosto del año pasado, habiendo acordado el Consejo Federal crear una nueva División para la representación de los negocios extranjeros y para la internación, el señor Pury fué nombrado primer jefe de esa División.

En la posesión de este elevado cargo lo ha venido a sorprender la designación de su Gobierno para elegirlo su primer representante ante tres naciones sud-americanas, en cuyo desempeño esperamos ha de obtener igual éxito que el alcanzado en el curso de su brillante carrera diplomática.

La desgracia en San Bernardo

Conferencia del comité de obreros con el Ministro de Industria.—Reunión que celebran en San Bernardo. — Informe presentado por el ingeniero señor Carlos Allend. — Una madre que busca a su hijo.

Conforme lo anunciamos oportunamente, el Viernes último reanudaron su trabajo los obreros de la construcción de la Maestranza modelo de San Bernardo, que se habían retirado de sus labores a raíz del desgraciado accidente ocurrido la mañana del Martes último, por considerar que no tenían las garantías suficientes para proseguir en sus faenas.

Como se sabe, los obreros volvieron al trabajo a instancias del Ministro de Industria, señor Landa, quien después de visitar el lugar donde ocurrió la desgracia, consiguió de parte de la Compañía constructora, las prerogativas necesarias para los obreros.

En la mañana de ayer el Director de Obras Públicas, señor Illanes, hizo entrega al Ministro señor Landa del informe evacuado por el ingeniero de esa Dirección, señor Carlos Allende, sobre el estado de seguridad de los andamios.

Según se nos ha informado, el informe es favorable a la Compañía, y en él se estipula que los andamios guardan las seguridades del caso.

Cerca de las 12 del día se acercó al Ministerio el comité de obreros que preside el señor Angel Segundo Devoto, con el objeto de solicitar garantías para continuar desempeñando sus labores en esa maestranza, debido a que han sido llamados por el Prefecto de esa ciudad, señor Santa María.

Los obreros en cuestión nos manifestaron que no tenían confianza respecto al llamado que les hacía el Prefecto, por cuanto estimaban que se trataba de obligarlos a salir de San Bernardo.

Se encontraba también en esos momentos esperando audiencia del Ministro, la señora Luisa Jiménez v. de Gutiérrez, quien iba a solicitar del señor Landa que procurara algún dato respecto de su hijo Gilberto Gutiérrez, de 15 años, que también trabajaba en las faenas y no tiene noticias de él desde poco antes de ocurrida la desgracia.

Por lo que respecta a los heridos, continúan en estado de suma gravedad Nicomedes Contreras y José Leiva, de 16 años de edad, quien tiene las dos piernas y la cabeza fracturada.

Por la tarde los obreros se reunieron en San Bernardo, con el objeto de federarse y formar una institución de resistencia que los ponga a salvo de cualquier abuso, y al mismo tiempo mejorar las condiciones de trabajo a la Compañía, indicándoles los obreros que son competentes para el trabajo como igualmente los contratistas.

Sobre este propósito de los obreros, los constructores les prometieron ayuda en vista de que las ideas que substentan son de bien común.

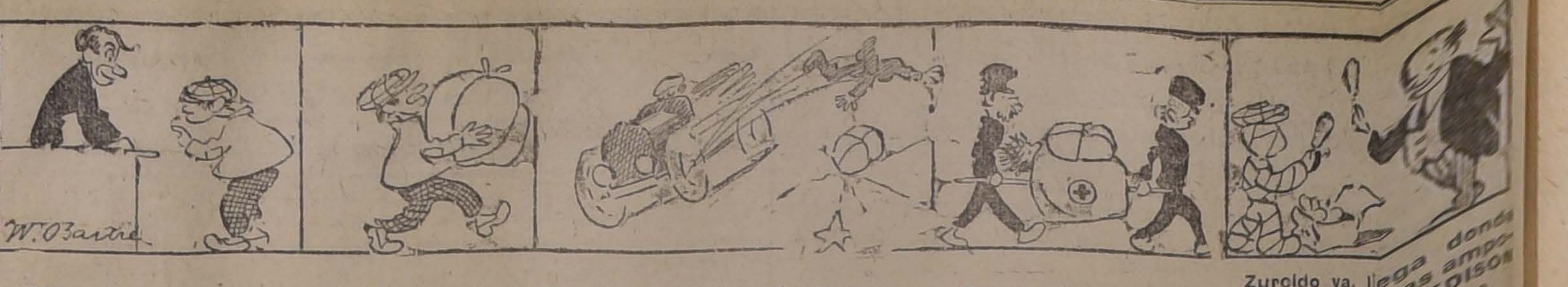

Deme una docena de lamparillas EDISON.

Qué feliz va a estar el patrón

Un accidente, sufre Boliche, y va a caer de cabeza sobre su paquete.

Con el cráneo roto y el cuerpo contuso Boliche va a parar al hospital.

Zurcido ya, llega donde su patrón con las ampolletas. Las G-E EDISON triunfaron del choque.

REORGANIZACION DE LOS SERVICIOS DE LA ARMADA

Sobre el informe de la Comisión nombrada por el Gobierno para estudiarla

LÓS CARGOS FORMULADOS A LA ESCUELA NAVAL.

Lo que dice el Director del establecimiento, Contralmirante señor Francisco Neif

Hemos dado a conócer el informe elevado a la consideración del Gobierno por la comisión nombrada por el Ministerio respectivo para estudiar la reorganización de los servicios de la Armada.

El director de la Escuela Naval Contralmirante señor Francisco Neff, ha estimado de su deber contestar los cargos que para la marcha del establecimiento de que es jefe se deducen de algunos párrafos de este informe, y en nota enviada ayer a la Dirección de la Armada, dice a la letra:

"Valparaíso, 16 de Marzo de 1918. —En el informe suscrito por la comisión que preside el señor contralmirante Cuevas, de cuyo contenido sólo me he impuesto por los diarios, se afirma que la Dirección de la Escuela Naval ha burlado los propósitos del soberano Congreso de introducir economías en los gastos públicos. Se cita el caso de este establecimiento como **"un ejemplo muy especial"** y se llega hasta a calificarse los procederes de su administración como **"irregulares"**.

Paso a demostrar que esta afirmación carece de verdad, y que los actos de esta Dirección se han sujetado en la forma más absoluta a las leyes y disposiciones vigentes.

Dos son los cargos principales que se formulan:

1.o el excesivo gasto en sueldos de empleados y servidumbre, y 2.o el gasto también excesivo para costear la alimentación de dichos empleados.

La ley de presupuestos de Marina ha consultado las siguientes cantidades en los últimos cuatro años para pagar los sueldos de dicho personal:

Año de 1914 ítems 160 a 196, $ 115,560.
Año de 1915 ítems 154 a 190, $ 114,160.
Año de 1916 ítems 154 a 190, $ 110,560.
Año de 1917 ítems 150, $ 58,600; con cargo al ítem 140, gente de mar, $ 56,760. Total: $ 115,360.

Cuando se elaboraba el presupuesto para 1917, ha Escuela solicitó que se asignara una dotación militar y una de empleados civiles para atender a todos sus servicios. Dicha proposición, estudiada e informdaa debidamente por la superioridad naval, y el auditor de marina, fué aceptada ysancionada por el Supremo Gobierno, según decreto número 1,134, de 31 de Julio de 1916.

¿Qué propósito llevaba a la Dirección de la Escuela al proponer esta medida? Voy a explicarlo:

Había en la Escuela treinta y dos individuos de la Armada, algunos de ellos antiguos servidores, tales como el contramaestre, sargentos, condestables, marineros, etc, que por no estar clasificados como personal militar o gente de mar, por omisiones de los reglamentos, no tenían ninguno de los derechos a que dan lugar las recientes leyes de caja de retiro y montepíos de tan vasto y previsor alcance social, y estimé de mi deber solicitar una aclaración en favor de estos humildes servidores de la Nación, que, por lo demás, costean su retiro con una contribución forzosa del 5 por ciento de sus sueldos.

Existía además otra consideración de no menos importancia: para la enseñanza práctica de los cadetes, los oficiales instructores necesitan de algunos empleados de la categoría de contramaestres, artilleros, maestros mecánicos y carpinteros, los cuales ayudan en los talleres para la ejecución de los trabajos. Estos individuos, que vienen de a bordo ocupando plazas de la Armada, se seleccinonan de entre los de mjs competencia y moralidad, y por una singular falta de reglamentación pasaban a la Escuela Naval a ser simples empleados civiles, perdiendo todos los derechos a que las leyes militares los hacía acreedores por sus buenos servicios. Había otra anomalía más curiosa: la policía y servicio militar de guardias de la Escuela se hacía con cabos y sargentos de la Armada también con categoría de empleados civiles y sin depender, por consiguiente, del fuero militar. Estas que eran **irregularidades de veras**, fueron subsanadas por esta Dirección, entregando el asunto al estudio y aprobación del Supremo Gobierno, quién declaró que dichos individuos formaban parte del **personal militar**, como era lógico, porque así lo aconsejaba el más elemental buen servicio.

No fué, pues, el propósito de hacer economías lo que aconsejó esta medida, ni mucho menos el de burlar al soberano Congreso; ni el procedimiento era nuevo en a administración pública, ya que la Escuela Militar ha procedido desde hace muchos años en la misma forma. Dicho establecimiento tiene, como la Escuela Naval, una dotación militar cuyos sueldos anuales alcanzan a la suma total de $ 132,000, y este hecho no podía ignorarlo la comisión informante, ya que entre sus miembros figuraba un jefe del Ejército.

Falta a la verdad de los hechos la comisión informante al aseverar que:

"El soberano Congreso estimando excesivo el personal de empleados subalternos refundió los ítems 150 al 190 en un sólo ítem del presupuesto de 1917 el número 150 con valor de $ 58,600 y redujo el ítem de alimentación de estos empleados a $ 13,680".

Ambos cambois fueron **propuestos por la Dirección de la Escuela**, aceptado por la Dirección General y Dirección de Comisarías con el conocimiento y aprobación del Ministerio de Marina.

Insisto, pues, en afirmar que esta medida recomendada por la Dirección de la Armada, fué aceptada por el Supremo Gobierno, después de un completo conocimiento y estudio y fué ratificada por el soberano Congreso en la ley de presupuestos de 1917.

¿Y a este procedimiento, la comisión que preside el almirante Cuevas se atreve a calificarlo de **irregular**?

Es perfectamente efectivo que al hacerse la nueva dotación militar se aumentaron las siguientes plazas: 2 cabos artilleros, 1 carpintero, 1 herrero y 4 marineros.

¿Qué motivo había para este aumento? Si la comisión que presidía el almirante Cuevas hubiere procedido con espíritu más imparcial y sereno, habría encontrado su justificación al imponerse que la Escuela Naval ha creado algunos nuevos servicios, tales como una gran maestranza de carpintería, mecánica, herrería y fundición para la enseñanza de los cadetes; habría tomado nota que en la celta de "Las Torpederas" la Escuela posee una estación de botes con diez embarcaciones; que en una galería del edificio se ha fundado un museo naval; y que para atender a esos servicios estaba bien justificado el aumento de estos ocho empleados. Pero la comisión informante, por una singular falta de visión, no vió ni quiso ver estos nuevos servicios. Y así y todo, a pesar de estos nuevos servicios creados recientemente el gasto efectuado para pagar los empleados tanto militares como civiles alcanzó en 1917, que es el año a que se refiere la comisión a la suma total de $ 115,270.

Ello acusa un inexplicable derroche a juicio de mis severos censores; pero ellos olvidaron comparar estas cifras con las del año 1914 aascendentes a $ 115,560 y por esa razón no se dieron cuenta que **los gastos tan comentados son menores que los de tres años atrás.**

Yo pregunto, señor almirante, si ha habido seriedad en este proceder, o si esa comisión ha obrado bajo algún prejuicio para influenciar el criterio del Gobierno y el de la opinión pública en contra del buen nombre de la Armada?

Continúo: Las cifras que presenta la comisión están erradas: en efecto, por los ajustes mensuales, la Escuela Naval, no ha invertido los 121,000 en sueldos del personal civil y militar como los informantes aseguran. Los citados documentos arrojan $ 56,760.32 para el personal civil y $ 58,509.96 para el personal militar, o sea un total de $ 115,270.28. Tampoco es exacto que el costo de alimentación de empleados fué de $ 29,316.60 como se asegura. En realidad el gasto sólo alcanzó, según los documentos que existen en el archivo a $ 27,795.75. Hay, pues, un menor gasto de más de 7,000 pesos con respecto a los números datos por la comisión.

Juzgue, señor Director General de l afe que debe merecer este informe elaborado en diez y seis meses de trabajo y de la luz que va a dar a los poderes públicos.

N oes efectivo en absoluto que el soberano Congreso pensara en economizar la suma de $ 45,180, como tan categóricamente lo asegura la comisión. U. S. sabe muy bien que esta cantidad que quedaba excdente del proyecto de presupuesto elaborado en 1915 fué destinado a costear las reparaciones urgentes del edificio y para construir un nuevo pabellón de los talleres de los cadetes. Y consta de documentos públicos que fué personalmente U. S. quién propuso esta indicación a la honorable comisión mixta de presupuestos, quién la aceptó de buen grado en vista de los antecedentes que justificaban su inversión.

Es sensible que el **patriótico** empeño de la comisión no llegara hasta examinar la inversión del ítem 573 del presupuesto, que consultó la suma de $ 45,400 con los cuales, se repararon los techos de los tres edificios principales de la Escuela, se cambiaron los pisos y vigas del comedor y parte de la sala de náutica, y se construyeron tres pabellones: uno para los talleres con 482 metros cuadrados de superficie, y los otros dos para la estación radiotelegráfica y pañol de víveres en una época escepcional de alza en el precio de los materiales. Ello habría dado a los miembros informantes la medida del cuidado y parsimonia con que la Escuela Naval administra los dineros fiscales. Pero la comisión tampoco vió esas construcciones o no quiso verlas.

La administración económica de la Escuela Naval ha merecido las censuras de la comisión, se la ha señalado como el caso típico de las irregularidades. Pero el Tribunal de Cuentas, que es el órgano encargado por la ley para examinar las cuentas de inversión de los dineros del Estado, ha aprobado su inversión según oficio número 729 de 24 de Julio de 1917.

Dice el informe, siempre refiriéndose a la Escuela Naval: **"En consecuencia, donde el Soberano Congreso sólo autorizó $ 58,600 se invirtieron $ 121,000"**. Me asombra, señor Almirante, que la comisión lleve su audacia hasta el extremo de pretender falsear las cifras que arrojan los documentos oficiales de pagamentos mensuales. **Donde el Soberano Congreso autorizó (Item 150) $ 58,600 la administración de la Escuela Naval gastó 58,509.96**. Así lo establecen los ajustes mensuales de 1917.

Ya he explicado a US. que el personal militar autorizado por Decreto Supremo número 1134 de 31 de Julio de 1916 impuso un gasto total de $ 56,760.32 lo cual, sumado a las cifras anteriores, arroja un total de 115,270.28. Debo todavía agregar que las cifras consultadas en el ítem 140 del presupuesto de marina para pago de gente de mar, no fueron aumentadas ni en un solo centavo por el decreto del Gobierno que declaraba militares a los 32 empleados de la Armada que sirven en esta Escuela. Así pues, **es absolutamente inexacta la afirmación de que siendo la voluntad del legislador el gastar solo $ 58,600 y la Escuela hubiera invertido $ 121,000.**

Un examen más tranquilo y equilibrado habría permitido a la comisión del Contralmirante Cuevas imponerse que la Dirección de la Escuela ha cooperado en lo posible a realizar el severo régimen de economías que se ha propuesto el Supremo Gobierno, de lo cual habría encontrado algunas pruebas en su archivo. Bastará sólo citar la disminución de 10 cadetes efectivos y 10 supernumerarios propuestos por la Escuela para el presupuesto de 1918, lo cual representa una economía de **$ 16,350**.

Y si se hubiera querido hacer un balance comercial de la situación económica de la Escuela, la comisión debía haber tomado nota que su inventario había aumentado en la suma de $ 60,000 en los dos últimos años por el valor de sus nuevas construcciones y del material adquirido.

El segundo cargo en que hace hincapié la comisión informante se refiere al gasto excesivo en la alimentación de los empleados. Se muestra sorprendida que la cantidad de $ 240 anuales por individuo que se consultaba en el presupuesto de 1916 se hubiera aumentado a $ 434 anuales, que es el valor de la ración de Armada de los individuos militares Yo pregunto, señor Almirante, si puede existir algún funcionario de la administración pública que pueda sostener de buena fe que en los tiempos actuales, un hombre pueda ser alimentado con **$ 20 mensuales** cuando la ración de los presidarios cuesta más que esa cantidad? Grave cargo hace la comisión informante al suponer en la mente de los honorables miembros del Congreso el propósito de señalar una ración de hambre a estos 32 modestos empleados de la Escuela Naval. A todos ellos, como al marinero y al soldado, declarados **militares** por un decreto del Presidente de la República se les ha dado ración de Armada. ¿Por qué? Porque así lo determina la ley.

Dejo probado, señor Almirante, que los actos de esta Dirección han obedecido a la más respetuosa sujeción a las leyes y reglamentos, y que estaba muy lejos de ser justo el vocablo de **"irregularidades"** que se emplea en el informe que vengo analizando, documento que hará época en la historia de nuestra Marina por el apasionamiento, la falta de rectitud y la malevolencia que ha inspirado a sus autores al pretender echar sombras sobre la administración de todos nuestros servicios navales, incurriendo por lo demás en numerosos errores profesionales y administrativos.

Saluda a US.—Contralmirante Director de la Escuela Naval.

Lo que dice el público

Señor escribe:

Es increíble la lentitud con que se hacen los arreglos de la Avenida Vicuña Mackenna.

Hace ya muchos meses que está esta obra en ejecución y se notan muchos trabajos mal consultados y otros muy mal ejecutados de que los vecinos son los pacientes espectadores.

No se consulta en nada la higiene, pues se han rellenado las veredas con basuras y actualmente se están acarreando basuras de barridos de otras calles para el ensanche de veredas que han de quedar sin asfalto y serán barreales en tiempo de invierno, quedando intransitables.

La Avenida tiene un gran desnivel y a pesar de esto se han efectuado veredas al nivel, quedando con gradas de 30 centímetros y dejándose los umbrales de casa mucho más bajo, éste se puede ver en frente de la casa N.o [illegible] y si se sigue así, las casas más al sur quedarán casi sin entrada posible.

CASA DE OCASIÓN

En calle Manuel Montt, 8 habitaciones, 4 de servicios, alcantarillado y gas, véndese en:

$ 32,000

Tiene deuda a la Caja de Ahorros de Empleados Públicos. Conviene a los imponentes de esta Caja.

TRATAR:
CARLOS LATORRE H.
CATEDRAL N.o 1109
1893-17-c

EMPASTADA

para entre Talca y Santiago, 100 o 200 animales necesita.

Dirigirse a
R. M., Merced 366
1682-18-c

CASIMIRES
PARA COLEGIALES

Gran variedad en telas buenas y económicas a $ 18.70, $ 14.50 y $ 13.50 metro.

EN AZUL MARINO para niñitas, $ 21.85, $ 18.70, 16.00, 14.50 y $ 13.00 metro.

Para caballeros y señoras, nuevo surtido, desde $ 14.50.

RODRIGUEZ Y RAMIREZ
Agustinas N.o 1052
(Nuevo local)
1887-18-c

Importación Norte-Americana

89 - Ahumada - 91

LEA UD. RECOMENDACIONES MEDICAS

HARINA MALTEADA LYNAM
N.o 1 M.C. R.
LYNAM
SANTIAGO CHILE
CASILLA
Harina Malteada Lynam
Alimento Digestivo

Unicos Agentes
BEZANILLA Y Cía.
Importadores

Del Doctor Sr. Enrique Morel:

Certifico que he ensayado con muy buen éxito la HARINA MALTEADA "LYNAM", y puedo asegurar que es un poderoso alimento, de muy fácil digestión para guaguas, ancianos, convalecientes y enfermos del estómago.

"Lo recomiendo por ser un alimento superior y por no contener ninguna sustancia nociva, y que puede nutrir y aún engordar, en muchos casos donde la leche o sus preparados no son tolerados por el estómago.

Santiago, Julio 31 de 1916.

(Firmado): Dr. Enrique Morel
Jofré 432.

1902-171-c

La Flor de Cabañas

CIGARRILLOS
HABANOS EXTRA FINOS

1591-31 c

Realización completa

de estos carruajes de 4 ruedas, construidos especialmente para caminos ásperos; por haber principiado a trabajar en carrocerías para automóviles, ofrezco esta UNICA OCASION de poder comprar a

PRECIOS NUNCA VISTOS EN CHILE

SANTIAGO -:- 12 Febrero 27

A. ROMMER

1685-17-c

MADERAS

IMPORTACION DE CHAPAS, FILETES Y MARQUETERIA

Filetes para muebles
Adornos de marquetería
Juegos enchapados
Molduras talladas
Grandes muestrarios

Chapas de:
Caoba - Roble cuarteado
Nogal - Limoncillo
Plátano - Roble liso
Padouk - Jacarandá

Chapas de
Ercble blanco - gris
Ebano - Fresno
Bubinga - Amaranto
Coral - Palo de Rosa

Maderas macizas
Roble y Fresno americanos
Haya española - Palo de Rosa
Cedro - Amaranto - Caoba
Muestrarios completos

GUILLERMO LARIOS Y COMPANIA -:- DELICIAS 2843 -:- TELEFONO 146 E. -:- SANTIAGO 24-o

Ejército y Armada

Licencia.—Un mes de licencia se ha concedido al teniente de Ejército señor Eduardo Elizondo.

Comandancia General de Armas.—Mientras el comandante general de armas, general don José María Bari, permanezca ausente del ejercicio de sus funciones, será reemplazado por el jefe del Departamento de Guerra, general don Guillermo Armstrong.

Fallecimiento de un militar.—Ha dejado de existir en esta capital el capitán en retiro señor José del C. Sepúlveda.

Sus funerales se efectuarán hoy a las 4 de la tarde, partiendo el cortejo de la calle Sofía Concha N.o 10.

Una compañía del Buín con el estandarte y la banda del Regimiento, rendirán a los restos los honores que prescriben las ordenanzas militares.

Servicio de guarnición.—Hoy estará de jefe del servicio de guarnición el capitán señor Rafael Pizarro; y los de igual grado señores Germán Ossa y Nicolás Vilugrón, mañana y el Martes, respectivamente.

Presentaciones.—Ayer se presentaron a la Comandancia General de Armas, el Intendente de la 4.a División Militar, señor Rodolfo Arancibia, y el teniente señor Víctor González.

Retiro por edad.—Acogiéndose a los beneficios de la ley de Retiro Militar, el coronel don Galvarino Alvarez y el mayor don Guillermo Brandau, que han enviado su expediente de retiro por cumplir la edad que señala la ley referida, se retirarán de las filas del Ejército el 2 y el 18 de Mayo, respectivamente.

Reparación de un cuartel.—Se ha ordenado invertir los fondos necesarios en la reparación del edificio que ocupa el Grupo General Escala.

Industria, Obras Públicas y Ferrocarriles

Circular.—La Dirección de Obras Públicas ha enviado una circular a todas las dependencias que se encuentran bajo su control, pidiéndoles que antes del día 15 de Abril próximo envíen los datos necesarios para confeccionar la memoria de la Dirección correspondiente al año 1917

Igualmente les pide que envíen el presupuesto para 1919.

Regadío de Ovalle.—Se encuentra en esta capital de regreso del norte el Ingeniero de la Dirección de Obras Públicas señor Gustavo Lira, quien se encontraba en Ovalle haciendo los estudios preliminares para ejecutar las obras de regadío proyectadas.

Viaje de Inspección.—Se ha dirigido al sur el Inspector General de Hidráulica señor Servando Oyaneder, quien va a inspeccionar las obras de instalación del servicio de agua potable que se ejecutan en Aucud y La Unión y los trabajos de construcción de los malecones de Puerto Montt y Tomé.

Material eléctrico.—El Ministerio de Ferrocarriles ha dado su aprobación al acuerdo celebrado por el Consejo Administrativo de la Empresa ferroviaria del Estado, para que adquiera de los señores Wessel Duval y Cía. material eléctrico para el servicio de la Empresa por la suma de $47.500 oro de 18 peniques.

Pruebas satisfactorias.—En la visita de Inspección, practicada por el Director de Obras Públicas señor Illanes a las obras del ferrocarril de Púa a Traiguén se llevaron a cabo las pruebas de resistencia del nuevo tipo de puentes de concreto armado que por primera vez se construyen en Chile. Las citadas pruebas se llevaron a cabo en el puente sobre el río Traiguén que ha sido totalmente terminado, con espléndidos resultados.

Recepción provisoria.—Se ha propuesto al Ministerio de Industria al Visitador de Escuela del departamento de la Victoria, al Arquitecto don Joaquín Jélvez y al señor Alberto Tagle Ruis para que se reciban provisoriamente de la Escuela que ha construído en Marruecos el señor Adolfo Guzmán.

Reparación de caminos.—Se ha autorizado la inversión hecha por los vecinos para reparar el camino de acceso a la Estación General Lopez.

Camino a la Argentina.—Se ha solicitado del Ministerio de Industria la anticipación de la cuota fiscal para reparar el camino de Recinto a la Argentina por Atacalco.

Vida Estudiantil

Centro Estudiantes de Dentística. — Se cita a todos los alumnos del 2.o y 3.er años a una sesión que se verificará en el local de la Escuela, el Lunes 18, a las 2 de la tarde.

Se recomienda encarecidamente la asistencia por haber asuntos de mucha importancia que tratar.

Educación

Federación de Profesores de Instrucción Primaria. — Agrupación de Santiago. — El directorio de la agrupación de Santiago, ruega a los señores federados se sirvan pasar a cancelar sus cuotas a la tesorera, señorita María Teresa Goyenechea M., quien los atenderá en su casa, Bascuñán Guerrero 632, los Domingos, de 10 a 11 A. M., y de 1 a 3 P. M., o indicar su domicilio para que la señorita tesorera les mande recaudador.

Como se sabe, el pago es por semestres anticipados.

Escuela Nocturna José Abelardo Núñez.— Se nos encarga advertir a los alumnos de este establecimiento que la recogida se verificará el 31 del presente a la hora de costumbre, sin falta.

Centro Escolar de trabajos en Metal.— Sigue abierta la matrícula para la incorporación de alumnos a los cursos nocturnos de los talleres de Encuadernación y Tapicería y curso especial de dibujo industrial, San Pablo 1636, de 1 a 4 y de 7 1|2 a 9 1|2 P. M.

Las condiciones de admisión pueden solicitarse en la dirección de este establecimiento en las horas de la matrícula.

Los jóvenes que deseen aprender un oficio en los cursos diurnos de los talleres de Mecánica, Electricidad, Encuadernación, Cartonaje y Tapicería, pueden apresurarse a ingresar cuanto antes, porque pronto quedará cerrada la matrícula.

La enseñanza es gratuita y es atendida por competentes profesores con larga práctica en la enseñanza.

Instituto Superior de Comercio. —Matrícula e iniciación de las clases.— Desde el 1.o del presente ha estado haciéndose la matrícula en este importante establecimiento fiscal de enseñanza. Como en años anteriores, las solicitaciones de admisión han sido numerosas y la matrícula alcanza ya una cifra alta en relación con la capacidad del establecimiento. Sólo quedan algunas vacantes.

Las clases se iniciarán mañana Lunes 18 del presente, a las 8 A. M., para los cursos normales y elementales.

La matrícula continuará abierta sólo por algunos días más.

Sociedad Nacional de Profesores.—El Viernes último celebró sesión el directorio de esta Sociedad bajo la presidencia accidental del señor Besoain y con asistencia de los directores señores Alcayaga, Célis, Durán, Flores, Sánchez, el tesorero señor Arancibia y el secretario, señor Chávez.

Acta.—Se aprobó la de la sesión anterior.

Cuenta.— Se dió cuenta:

1. De las diligencias practicadas por la comisión especial encargada de gestionar el pronto despacho de los premios insolutos de los dos últimos meses del año pasado.

2. De hallarse la tesorería en condiciones de proceder inmediatamente al pago de los seguros de vida de los socios fallecidos, señores Arturo Maschke y Gregorio Bravo, por estar en forma legal los documentos que sus sucesores presentan.

3. Del fallecimiento de los socios señores Canobio Meza, de Ancud, y Eustaquio Catalán, de Osorno, asegurados en la primera y tercera categoría, respectivamente. Por no haber el señor Catalán alcanzado a enterar el tiempo reglamentario, sus herederos no tienen derecho al seguro de vida.

Acuerdos.— Se tomaron los siguientes acuerdos:

1. Enviar una nota de felicitación a los señores Pedro Aguirre Cerda, director honorario, y Víctor Celis, director, por su reciente elección de diputados; y otra al señor Guillermo Subercaseaux, presidente honorario, manifestándole el pesar con que la Sociedad ve su eliminación del Congreso, en donde prestó a la enseñanza pública tan señalados servicios.

2. Ofrecer una modesta manifestación por el triunfo alcanzado en las elecciones a los distinguidos profesores que han obtenido un asiento en el Congreso, y celebrar en la misma forma las bodas de plata en el magisterio de los profesores titulados en el primer curso del Instituto Pedagógico.

3. Enviar una nota de condolencia al Director señor Elgueta, con motivo del sentido fallecimiento de su hijita, y dejar constancia en el acta del profundo sentimiento con que los señores directores se impusieron de la defunción de la señora madre del tesorero, señor Arancibia, ocurrida durante las vacaciones.

4. Admitir a todos los señores socios que quieran concurrir a las sesiones del directorio y facultarles para que puedan emitir sus opiniones siempre que lo hagan en forma concisa y se atengan a las prácticas establecidas.

Conferencia pro - educación de la raza araucana. — Hoy Domingo 17, a las 9 de la noche, se llevará a efecto la interesante conferencia y velada araucana en el teatro Sargento Aldea, de la Sociedad Liga del Trabajo, situado en Avenida Independencia 308.

El tema de ella es bastante interesante, relacionado con la instrucción de los nativos.

La entrada es libre.

Santiago Boitano
Alameda 2477

Recibe constantemente drogas y productos químicos, procedentes de la Casa "Erbais Milano" y de otras casas europeas. Vende a precios fuera de toda competencia. Teléfono Inglés 163 y Nacional 54, Estación.

Farmacia "LA HUMANITARIA"

Establecimiento moderno humanitario, fundado para abaratar los medicamentos.

RECETAS 50 por ciento MENOS
QUE CUALQUIER OTRO ESTABLECIMIENTO

AGUA DE COLONIA

Ofrecemos un gran surtido a precios de realización

268 AHUMADA 268
Casilla 3071 — Teléfono 843
(Entre Huérfanos y Agustinas) 1794-17-c

TURF

VALPARAISO SPORTING CLUB

Las carreras de hoy

Muy interesante será sin duda, la reunión de esta tarde, en el pintoresco hipódromo de Viña del Mar. El programa que nos ofrece el Sporting Club, consta de seis bonitas carreras y de un clásico, que por todos conceptos promete ser de gran interés.

La prueba que sirve de base a la tarde hípica, es el premio "Viña del Mar" carrera clásica sobre una distancia de 2,400 metros, con una recompensa de $ 15.000 al vencedor.

Han conservado su inscripción siete competidores, de los cuales podemos desde luego eliminar a Limache, que creemos la distancia no le acomoda y a Gull, que no tiene la clase necesaria para medirse con animales de calidad como son los restantes. Luego, vamos a circunscribir nuestro pronóstico a: Captain, Normandía, la pareja del Stud Index formada por Belfort y Brest y a Peter Pan.

El pupilo de Kangaroo, reaparece después de larga ausencia de las pistas y en muy buen estado de training, antecedente que nos hace presumir, que su debut en la actual temporada de Viña, puede ser una reivindicación de su pasado glorioso, tan amenguado en los últimos tiempos.

Normandía se presenta con una hoja muy brillante; pero, que si bien es cierto no ha sido en la temporada actual muy honorable, nos reduce a creer que la distancia y el peso, son factores que pueden influir para que esta vez obtenga en el marcador, una figuración más de acuerdo con su calidad y antecedentes.

Respecto de Belfort y Brest que van en corral, sólo podremos decir, que tanto el uno como el otro, son productos muy dignos de tomarse en cuenta, ya que sus performances producidas, los colocan con derecho suficiente para alternar con probabilidades de éxito con sus adversarios.

Por último, nos toca hablar de Peter Pan, animal que poco a poco se ha venido demostrando, hasta llegar con su serie de victorias a constituirse en un "crack". Sus performances con animales de calidad, la forma en que ha obtenido sus triunfos y los tiempos que el hijo de Celso y Neva ha empleado en las distancias, son antecedentes que manifiestan claramente su indiscutible calidad. Su victoria en el "Saint Leger", es una demostración de lo que son capaces sus poderosos medios de acción, en especial, en distancias de largo aliento.

No obstante, de encontrarse Captain en gran condición, opinamos que el pupilo de "Army and Navy" debe vencerlo, ya que además recibe cinco kilos de peso a su favor.

En consecuencia, nuestro favorito es Peter Pan, dejando para el placé a Captain.

Se da comienzo a la reunión, con el premio Iquique sobre 1,400 metros, en el cual han buscado refugio trece competidores de modesta calidad.

Darwin, reaparece después de un corto descanso, y es a nuestro juicio el candidato de más prestigio, a pesar de los 58 kilos que carga, por sus aprontes y las buenas condiciones en que se encuentra. No por estas razones, prescindiremos de Retoño, Copla y Alcisca, que últimamente se han estado desempeñando con cierto lucimiento y van en condiciones tales de peso que pueden dar cuenta del hijo de Burlesco. Respecto a Serrana, nos informan que su estado es excelente, pero en vista de que recién vuelve de mejorarse de sus dolencias no nos inspira confianza. La sorpresa puede venir de parte de Escoria que si la dejan correr en punta puede ganar de una hebra. En resumen nuestro candidato para ganador es Darwin, con Alcisca y Copla para placées, en el orden anotado.

Una braba carrera, es la prueba siguiente, premio Antofagasta; en la cual creemos que el ganador debe buscarse entre Cachiyuyo, Tirteo y Bayaceto, ya que su clase es muy superior a la del resto del lote a pesar de los kilos que les dispensan. Nuestra carta es Tirteo, que el Domingo, entró tercero en la prueba ganada por Brest; Cachiyuyo debe ser otro de los competidores, y tal vez el con mayor opción, ya que el Domingo pasado, lo creían casi seguro en la carrera de clausura, donde figuraban los mejores animales de handicaps. En cuanto a Bayaceto, nos parece poco probable con el peso que carga. Con estos antecedentes nos vamos a pronunciar por Tirteo para el primer puesto, dejando en el segundo y tercer lugar a Cachiyuyo y Bayaceto, respectivamente.

La tercera carrera sobre 1,000 metros, premio Talca, es la destinada a los productos de dos años.

Sacar línea y pronósticar más o menos con acierto en esta clase de pruebas, es problema de solución muy dudosa; pues, casi nunca falta un candidato, que venga a echar por tierra los más concienzudos estudios y las esperanzas más fundadas.

Por estas consideraciones, nos vamos a abstener de hacer comentarios, dando nuestro pronóstico en atención a las informaciones que de nuestro corresponsal en la cancha, hemos recibido ayer.

Para ganador Vichy, y para los puestos siguientes: Fatherless y Pacato.

De una llegada muy reñida, que mantedrá a la concurrencia en gran expectación será el premio Concepción sobre 1,000 metros.

Todos los anotados son especialistas en la distancia y van handicapeados en forma tan equivalente, que elegir el favorito no es cosa muy fácil a primera vista. Como el ganador puede salir de cualquier parte, nosotros daremos con esta salvedad a Aureola para el primer puesto, en vista de su buen estado, no obstante de haber tenido malas figuraciones en sus últimas carreras. Para el primer lugar del placé nos gusta Piragua que a 46 kilos debe hacerse presente en los tramos finales. Para el segundo puesto, indicamos a Memoria.

Desde Fraisy hasta Balija, pueden ganar los $ 2,500 asignados al vencedor, en el premio Valparaíso sobre 1,000 metros.

Como los más indicados, se presentan: Fraisy, L'Eclair, Pagano, Vinay y Girasol, competidores, que en la distancia bien se merecen. Nuestra carta es Vinay, que ha manifestado estar ligera, y como esta vez, va en un tiro menor que el que disputó el Domingo último, nos inclinamos a creer que debe ocupar el primer puesto.

Para los placées, señalaremos, respectivamente a: L'Eclair y Girasol.

La prueba de clausura, sobre una milla, dará lugar a presenciar un hermoso desarrollo, y una llegada tal vez bastante estrecha y laboriosa. El candidato más autorizado para ocupar el primer lugar es Pelusa, que el Domingo pasado, defeccionó a causa de haber sufrido la ruptura de una estribera; a pesar de que el handicapper ha dejado con muchas probabilidades de éxito, a Sierra Nevada, Embajador y Brea. No por esto dejaremos de reconocer la chance que llevan: Gris Perla por su magnífico apronte, Indiano que viene mejorando paulatinamente, y por último Mayoral, que los 62 kilos, no son un obstáculo, para batir a los enemigos que lleva. Tomando en cuenta, hasta los detalles más pequeños y precisos vamos a fijar el siguiente pronóstico: ganador Pelusa, placées Sierra Nevada y Mayoral.

Resumen

Primera carrera. Premio Iquique. —1,400 metros. — Ganador: Darwin. Placées: Alcisca y Copla.

Segunda carrera.— Premio Antofagasta.— 1,400 metros. —Ganador: Tirteo. Placées: Cachiyuyo y Bayaceto.

Tercera carrera.— Premio Talca.—1,000 metros. — Ganador: Vichy. Placées: Fatherless y Pacato.

Cuarta carrera.— Premio Viña del Mar (clásica). —2,400 metros. —Ganador: Peter Pan. Placé: Captain.

Quinta carrera.— Premio Concepción.— 1,000 metros. —Ganador: Aureola. Placées: Piragua y Memoria.

Sexta carrera. — Premio Valparaíso.— 1.000 metros.— Ganador: Vinay. Placées: L'Eclair y Girasol.

Sétima carrera.— Premio Santiago.—1,600 metros.— Ganador: Pelusa. Placées: Sierra Nevada y Mayoral.

MONTAS Y COMPETIDORES

para las carreras de hoy en Viña del Mar

1.a Carrera. — 1400 metros

Darwin, S. Ponce; Donnetta, H. Michaels; Copla, P. Rebolledo; Pasquin, J. Salfate; Vinay, probablemente no corra; Retoño, M. Pérez; Serrana, J. F. Bernal; Alcisca, J. Vergara; Floreciente, no corre; Argonne, L. H. Fuentes; Balota, R. Flores; Escoria, J. Osorio; Sol de Mayo, no corre.

2.a Carrera. — 1,400 metros

Bayaceto, H. Michaels; Cachiyuyo, E. Carrillo; Howitzer, no corre; Isis II, C. Cornejo; Tirteo, J. Osorio; Kepta, A. Silva; Hachazo, no corre; La Galera, H. Contreras; Alice Belle, J. Pinto; Bufonada, L. H. Fuentes.

3.a Carrera. — 1,000 metros

Fatherless, P. Rebolledo; Cambray, M. Baeza; Dudoso, no corre; Feudal, M. Gamboa; Eco, O. Pérez; Pacato, P. P. Quezada; Petróleo, N. Medina; Sans Atout, A. Silva; Cadorna, J. Vergara; Farinette, E. Escobar; Franqueza, H. Contreras; Vichy, A. Molina; El Taita, P. P. Cancino; Paraíso, J. Osorio; Niágara, J. Pinto.

4.a Carrera. — 2,400 metros

Limache, V. Jara; Captain, J. Salfate; Normandía, S. Ponce; Belfort, M. Baeza; Brest, H. Michaels; Gull, M. Pérez; Peter Pan, E. Carrillo.

5.a Carrera. — 1,000 metros

Puntete, J. Salfate; Alvia, E. Carrillo; Guardián, M. Pérez; Carril, no corre; Memoria, A. Olivares; Aureola, J. F. Bernal; Niza, L. H. Fuentes; Piragua, J. Osorio; Alfort, C. Rosas; Armenio, J. Pinto; Bar le Duc, A. Silva; Barbarroja, R. Flores; Hachazo, C. Rosas; The Bandit, N. N.

6.a Carrera. — 1,000 metros

Fraisy, M. Pérez; Darwin, S. Ponce; Mabille, no corre; Pagano, J. Vergara; Vinay, J. F. Bernal; Trajano, L. H. Fuentes; Girasol, R. Flores; Piadoso, E. Escobar; Defensa, J. Osorio; Balija, R. Meza; L'Eclair, P. Rebolledo.

7.a Carrera. — 1,600 metros

Mayoral, J. Salfate; Puntete, no corre; Marconi, no corre; Pelusa, M. Baeza; Bayaceto, probablemente no corra; Don Floro, H. Michaels; Indiano, J. F. Bernal; Rihue, A. Silva; Sierra Nevada, P. Rebolledo; Embajador, M. Gamboa; Après moi, P. P. Cancino; Padilla, A. Vicuña; Brea, J. Osorio; Cierva, H. Contreras; Gris Perla, L. H. Fuentes.

HIPODROMO CHILE

LAS CARRERAS DE LA MAÑANA

Apreciaciones y pronósticos

Muy interesante promete estar la reunión matinal de hoy en el Hipódromo Chile, pues el programa consta de siete interesantes pruebas que han reunido numerosas inscripciones, lo que dificulta sobremanera el pronóstico.

Se abre la reunión con una carrera sobre 600 metros, que ha reunido la "miseria" de catorce competidores. Sin duda alguna se destacan entre sus enemigos, ya sea por el peso o por sus condiciones para la distancia, Sol de Oro, Relicario, Pircum, Spark y Pyjama. Tomando en cuenta que Sol de Oro ha alcanzado últimamente varios placées, corriendo en esta misma distancia y con animales de más calidad, lo hacemos nuestro favorito, dejando para los puestos siguientes a Relicario con Pyjama. Mucho se habla del golpe de Pencahue, que, según dicen, si logra partir, es fijo.

Muy interesante promete ser el premio "Kirk", sobre 600 metros, para productos de 2 años no ganadores. Tacho, Panizo, Sarmiento y Elda arrastrarán seguramente con la opinión de los apostadores y, según nuestro parecer, es difícil que el ganador salga de otra parte. Nuestro candidato es Sarmiento, que en su última presentación en público cayó batido escasamente por Candelilla. Ahora, con 3 semanas más de training y con la buena monta de O. Orellana, creemos difícil que lo ganen. Tacho es el más serio enemigo de nuestro favorito. Lo dejamos para el placé, junto con Elda, que el Domingo pasado fué batida por Tapón.

Corza es nuestro candidato en la segunda serie del premio Keast sobre 600 metros. La pupila de Arturo Muñoz se vió muy buena el Domingo pasado; punteó en la carrera ganada por Chavala. Además, ahora va en su distancia y carga un peso muy conveniente.

Sus más serios enemigos son, sin duda alguna, Viñita, Tintero y Desahuciada. Entre estos tres elegiremos para los puestos de placé a los dos primeros. En consecuencia, nuestro orden es el siguiente: Corza, Viñita y Tirteo.

El premio Kelly, carrera de remate sobre 1,100 metros, debe ser una fija para Retozona, a quien abona su última excelente performance, segunda de plumilla, a quien dispensaba 2 kilos. Sin mayores comentarios, la hacemos nuestra favorita, indicando para el placé a Terrible, que será corrido con 40 kilos, pues llevará jinete aprendiz.

Sumamente difícil es el pronóstico de la 5.a carrera, premio King, sobre 900 metros. Según dicen, Resplandor no cumplirá aquí su inscripción, reservándose para disputar los 600 metros finales. Palomilla es un candidato de primer orden, pues a más de cargar un peso muy bajo, sabemos que se encuentra en muy buenas condiciones de training. Con estos antecedentes estimamos que es muy difícil batir a esta hija de L'Algion, y la hacemos nuestra favorita. Los puestos de placé deben ocuparlos Strong Filly y Plumilla.

El handicap de fondo sobre 1,500 metros, premio Kursaal, ha reunido sólo ocho inscripciones. Ragusa, Pocochay, y Año Nuevo, son, a nuestro modo de ver, los candidatos que tienen más opción a alcanzar los 1,200 pesos de premio. Entre éstos tres, nosotros nos decidiremos por Pocochay, que el Domingo pasado remató segundo de Cascarrabia, a pesar de haber sufrido un serio accidente durante la semana. Los placées deben ocuparlos Ragusa y Año Nuevo, este último dicen que está muy bueno. En consecuencia, nuestro orden es el siguiente: Pocochay, Ragusa y Año Nuevo.

Pone término a la reunión el premio Keast, tercera serie, sobre 600 metros. A pesar de los 75 kilos que carga, nos gusta Resplandor, pues tenemos una alta idea de sus aptitudes para esta distancia.

Sin mayores comentarios, lo hacemos nuestro favorito, junto con Slava y Odisea, para los puestos de placées.

RESUMEN

1.a Carrera. — Sol de Oro, Relicario, Pyjama.

2.a Carrera. — Sarmiento, Tacho, Elda.

3.a Carrera. — Corza, Viñita, Tintero.

4.a Carrera. — Retozona, Terrible.

5.a Carrera.—Palomilla, Strong Filly, Plumilla.

6.a Carrera. — Pocochay, Ragusa, Año Nuevo.

7.a Carrera.— Resplandor, Slava, Odisea.

PROBABLES MONTAS Y COMPETIDORES PARA LAS CARRERAS DE LA MAÑANA

1.a Carrera

Blue and White, A. Ataniel; Sol de Oro, J. Madrid; Mist, F. Tapia; Relicario, V. Fuentes; Pencahue, J. Quezada; Pupilita, H. Chacón; [illegible], C. Pombet; Pircun, D. Maturana; Tesoro, E. Solís; Spark, H. Ramírez; Pyjama, A. Guerra; Santa Felicia, P. Orellana; Ojo, J. Montaner; Siete Pelusas, A. Orellana.

2.a Carrera

Chardoon, Sdo. Fuentes; Tacho, L. A. Soto; Panizo, J. Madrid; Sarmiento, O. Orellana; Tenebrosa, N. Oteiza; Entente, S. Miranda; Sally, J. Montaner; Oregón, A. Guerra; Elda, H. Ramírez.

3.a Carrera

Tintero, A. Godoy; Copihue, J. C. Castro; Desahuciada, E. Canales; Corza, A. Villagra; Marsella, D. Maturana; Viñita, J. Herrera; Belle, Sdo. Fuentes; Fredegunda, A. Guerra; Charolcito, E. Solís; Clive, A. Ataniel; Chacolí, H. Ramírez; Cristianía, L. Montero; Greda, J. Montaner.

4.a Carrera

Retozona, V. Fuentes; Picquet, V. Pavez; Gueldy, S. Miranda; Temeraria, L. Montero; Chavala, D. Maturana; Dichosa, O. Orellana; Terrible, H. Ramírez.

5.a Carrera

Resplandor, probablemente no corra; Plumilla, S. Miranda; Houghmagandie N. Oteiza; Strong Filly, V. Fuentes; Palomilla, A. Villagra; Tarff, F. Tapia; Maletera, A. Guerra; Monna Lissa, A. Orellana; Tintero, J. Montaner; Monna Vanna, L. A. Soto; Lidra, H. Ramírez.

6.a Carrera

Ragusa, S. Soto; Romancienne, S. Miranda; Pocochay, A. Godoy; Sapientia, N. Oteiza; Año Nuevo, H. Ramírez; Música, L. A. Soto; Acelga, A. Guerra; Fine Champagne, J. Montaner.

7.a Carrera

Resplandor, G. Valenzuela; Cidra, J. Madrid; Prólogo, O. Orellana; Colliguay, J. C. Castro; Slava, D. Maturana; Cara o Sello, E. Solís; Odisea, Alfonso Silva; Palomilla, A. Villagra; Cariátide, J. Montaner; Bochinche, A. Orellana; Indian Chief, H. Ramírez.

PRONOSTICOS DE LA PRENSA

VALPARAISO SPORTING CLUB

Situación actual

	G.	P
1.o "El Mercurio"	28	[illegible]
2.o "El Brujo del Turf" .	27	89
3.o "La Unión"	24	93
4.o "La Nación"	23	97
5.o "El Diario Ilustrado" .	21	88
6.o "El Derby"	20	86
7.o "Patria de los Aliados"	20	86
8.o "Deutsche Zeitung" .	18	93
9.o "Deutsche Presse" . .	18	70
10.o "Ultimas Noticias" .	16	87
11.o "El Hípico"	15	81
12.o "El Tiempo Nuevo" .	15	98
13.o "El Eco Sportivo" . .	11	79
14.o "Silueta Magazine" .	9	29

"La Nación"

1.a carrera: Darwin, Alcisca, Copla.
2.a carrera: Tirteo, Cachiyuyo, Bayaceto.
3.a carrera: Vichy, Fatherless, Pacato.
4.a carrera: Peter Pan, Captain,
5.a carrera: Aureola, Piragua, Memoria.
6.a carrera: Vinay, L'Eclair, Girasol.
7.a carrera: Pelusa, Sierra Nevada, Mayoral.

"El Derby"

1.a carrera: Copla, Darwin, Alcisca.
2.a carrera: Cachiyuyo, Tirteo, Bayaceto.
3.a carrera: Vichy, Feudal, Petróleo.
4.a carrera: Peter-Pan, Captain,
5.a carrera: Niza, Bar le Duc, Aureola.
6.a carrera: L'Eclair, Vinay, Pagana.
7.a carrera: Pelusa, Gris Perla. Brea.

"El Brujo del Turf"

1.a carrera: Alcisca, Copla, Darwin.
2.a carrera: Tirteo, Howitzer, Bayaceto.
3.a carrera: Vichy, Petróleo, Fatherless.
4.a carrera: Peter-Pan, Normandía.
5.a carrera: Aureola, Piragua, Niza.
6.a carrera: Girasol, Fraisy, L'Eclair.
7.a carrera: Pelusa, Mayoral, Sierra Nevada.

"Yo Sé Todo"

1.a carrera: Darwin, Alcisca, Escoria.
2.a carrera: Tirteo, Cachiyuyo, Bayaceto.
3.a carrera: Vichy, Dudoso, Fatherless.
4.a carrera: Peter Pan, Captain,
5.a carrera: Piragua, Memoria, Aureola.
6.a carrera: Vinay, Girasol, L'Eclair.
7.a carrera: Pelusa, Sierra Nevada, Indiano.

"Las Ultimas Noticias"

1.a carrera: Vinay, Copla, Donnetta.
2.a carrera: Tirteo, Cachiyuyo, Bayaceto.
3.a carrera: Vichy, Feudal, Fatherless.
4.a carrera: Peter Pan, Captain,
5.a carrera: Alvia, Puntete, Piragua.
6.a carrera: Girasol, L'Eclair, Defensa.
7.a carrera: Mayoral, Pelusa, Sierra Nevada.

"Deutsche Presse"

1.a carrera: Darwin, Copla, Vinay.
2.a carrera: Cachiyuyo, Tirteo, Bayaceto.
3.a carrera: Vichy, El Taita, Niágara.
4.a carrera: Captain, Peter Pan,
5.a carrera: Guardián, Memoria, Piragua.
6.a carrera: L'Eclair, Piadoso, Fraisy.
7.a carrera: Pelusa, Rihue, Embajador.

"La Patria de los Aliados"

1.a carrera: Vinay, Copla y Darwin.
2.a carrera: Tirteo, Cachiyuyo y Howitzer.
3.a carrera: Vichy, Feudal y Dudoso.
4.a carrera (clásico): Peter Pan, Normandía.
5.a carrera: Aureola, Niza y Piragua.
6.a carrera: L'Eclair, Fraisy y Defensa.
7.a carrera: Embajador, Don

Gran Exposición Musical

369 - AHUMADA - 369

500,000 PIEZAS a $ 1 EJEMPLAR

Couplets PAQUITA ESCRIBANO

A 50 CENTAVOS CADA UNO

Pedidos de provincia sólo se atenderán pidiendo diez piezas mínimum, debiendo acompañarse 50 centavos para franqueo.

Métodos de Estudio, Plan Conservatorio Nacional. Precio sin competencia.

Ahumada 369 - J. A. YANTORNO
CASILLA 1736 - TELEFONO 1575
1911-21-c

INSTITUTO DE INSTRUCCION PRACTICA

SANTIAGO, BANDERA 75
HUMANIDADES 1.o AL 6.o AÑO :: COMERCIO
(DIPLOMAS) PRECIOS MODICOS
2481-21-c ARTURO ZANELLI, Director.

Floro, y Gris Perla.

"Deutsche Zeitung"

1.a carrera: Darwin, Retoño, Argonne.
2.a carrera: Bayaceto, Tirteo, Alice Belle.
3.a carrera: Dudoso, Feudal.
4.a carrera: Peter Pan, Captain.
5.a carrera: Aureola, Alvia, Alfort.
6.a carrera: Trajano, Girasol.
7.a carrera: Pelusa, Brea, Embajador.

"El Hípico"

1.a carrera: Darwin, Retoño, Copla.
2.a carrera: Tirteo, Bayaceto, Cachiyuyo.
3.a carrera: Vichy, Niágara, Farinette.
4.a carrera: Peter Pan, Normandía.
5.a carrera: Memoria, Niza, Aureola.
6.a carrera: Pagano, Fraisy, Girasol.
7.a carrera: Pelusa, Mayoral, Gris Perla.

"El Tiempo Nuevo"

1.a carrera: Alcisca, Copla y Vinay.
2.a carrera: Cachiyuyo, Tirteo, y Howitzer.
3.a carrera: Fatherless, Vichy y Petróleo.
4.a carrera: Peter Pan y Captain.
5.a carrera: Memoria, Aureola y Barbarroja.
6.a carrera: Mabille, L'Eclair y Girasol.
7.a carrera: Pelusa, Brea y Cierva.

HIPODROMO CHILE

Situación actual

		G.	P.
1.o	"La Nación"	42	188
2.a	"El Mercurio"	40	188
3.o	"El Derby"	40	183
4.o	"Ultimas Noticias"	38	192
5.o	"Deutsche Zeitung"	37	174
6.o	"Brujo del Turf"	37	169
7.o	"Patria de los Aliados"	36	187
8.o	"Diario Ilustrado"	34	179
9.o	"La Unión"	32	179

"La Nación"

1.a carrera: Sol de Oro, Relicario, Pyjama.
2.a carrera: Sarmiento, Tacho, Elda.
3.a carrera: Corza, Viñita, Tintero.
4.a carrera: Retozona, Terrible.
5.a carrera: Palomilla, Strong Filly, Plumilla.
6.a carrera: Pocochay, Ragusa, Año Nuevo.
7.a carrera: Resplandor, Slava, Odisea.

"El Derby"

1.a carrera: Sol de Oro, Pyjama, Bengala.
2.a carrera: Tacho, Sarmiento, Elda.
3.a carrera: Corza, Viñita, Desahuciada.
4.a carrera: Retozona, Chavala.
5.a carrera: Plumilla, Strong Filly, Tarff.
6.a carrera: Pocochay, Ragusa, Sapientia.
7.a carrera: Cidra, Colliguay, Slava.

El Brujo del Turf

1.a carrera.— Relicario, Pyjama, Pircún.
2.a carrera.— Tacho, Sarmiento y Sally.
3.a carrera.— Tintero, Corza y Greda.
4.a carrera.— Retozona y Terrible.
5.a carrera.— Strong Filly, Plumilla y Palomilla.
6.a carrera.— Pocochay, Ragusa y Acelga.
7.a carrera.— Palomilla, Cidra y Cariátide.

Yo sé todo

1.a carrera.— Pyjama, Pircun, y Sol de Oro.
2.a carrera.— Tacho, Elda y Sarmiento.
3.a carrera.— Charolcito, Corza y Desahuciada.
4.a carrera.— Retozona y Chavala.
5.a carrera.—Strong Filly, Plumilla y Tintero.
6.a carrera.—Acelga, Ragusa y Año Nuevo.
7.a carrera.—Slava, Cidra y Bochinche.

Las Ultimas Noticias

1.a carrera.—600 metros. — Sol de Oro, Pyjama y Mist.
2.a carrera.— 600 metros.— Tacho, Sarmiento y Panizo.
3.a carrera.— 600 metros.— Tintero, Desahuciada y Viñita.
4.a carrera.— 1,100 metros.— Retozona y Gueldy.
5.a carrera.—900 metros. — Houghmagandie, Tarff y Strong Filly.
6.a carrera.— 1,500 metros.— Ragusa, Pocochay y Sapientía.
7.a carrera.— 600 metros. — Colliguay y Cidra.

Deutsche Zeitung

1.a carrera.—Sol de Oro, Pyjama y Relicario.
2.a carrera.— Tacho, Sarmiento y Elda.
3.a carrera.— Corza, Tintero y Viñita.
4.a carrera.—Retozona y Terrible.
5.a carrera.— Plumilla, Palomilla y Etrong Filly.
6.a carrera.—Pocochay, Ragusa y Romancienne.
7.a carrera.— Cidra, Colliguay y Odisea.

El Hípico

1.a carrera.— Relicario, Pyjama y Pencahue.
2.a carrera.— Sarmiento, Panizo y Tacho.
3.a carrera.— Viñita, Charolcito y Clive.
4.a carrera.— Chavala y Terrible.
5.a carrera. —Tarff, Tintero y Monna Vanna.
6.a carrera.— Sapientía, Año Nuevo y Acelga.
7.a carrera.— Slava, Palomilla y Cariátide.

El Tiempo Nuevo

1.a carrera.— Sol de Oro, Pircun, y Spark.
2.a carrera.— Tacho, Elda y Sally.
3.a carrera.— Corza, Copihue y Viñita.
4.a carrera.— Retozona y Terrible.
5.a carrera.— Strong Filly, Plumilla y Tarff.
6.a carrera.— Pocochay, Ragusa y Acelga.
7.a carrera.— Cidra, Palomilla y Bochinche.

La Patria de los Aliados

1.a carrera.— Ganador: Pyjamá. Placées: Sol de Oro y Relicario.
2.a carrera.— Ganador Tacho. Placées: Sarmiento y Elda.
3.a carrera.— Ganador: Chacolí. Placées: Copihue y Desahuciada.
4.a carrera.—Ganador: Relozona. Placé: Chavala.
5.a carrera.— Ganador: Palomilla. Placées: Plumilla y Tarff.
6.a carrera.— Ganador: Pocochay. Placées: Ragusa y Sapientía.
7.a carrera.— Ganador: Good Luck. Placées: Colliguay y Cariatide.

PIANOS

Gaveau y Erard

de fabricación francesa son los mejores del mundo y preferidos del PÚBLICO.

CASA WEIL ÚNICOS AGENTES

ESTADO 357, altos ascensor. -:- Casilla 376, SANTIAGO

1878-17-c

Vlaparaíso Sporting Club

11.as CARRERAS DE VERANO
Domingo 17 de Marzo de 1918

PRIMERA CARRERA A LAS 2.00 P. M.—Premio IQUIQUE.—1,400 metros.— Para caballos perdedores en la temoparada que no hayan ganado $ 10,000 desde que corren.—Handicap. — Entrada: $ 25.—Premios: $ 2,500 al 1.o y $ 200 al 2.o

NOMBRES	PESO	EDAD	SANGRE	PADRE	MADRE	TRAJE DEL JINETE
1 Darwin	58	4	F.	Burlesco	Chicana	Azul y blanco en r., G. azul
2 Donnetta	57	4	F.	Eclair II	Hermita II	Escarlata, alam. blancos
3 Copla	55	5	F.	Etolo	Hellene	Azul eléctrico, M. y G. solferina
4 Pasquín	55	5	F.	Gonin	Autumn Girl	Negra cruzada v., braz. y G. verde
5 Vinay	54	4	F.	Almendro	Navy	Lacre, M. blanc., y az. list., G. azul
6 Retoño	52	6	F.	Rongeur	Crescide	Verde cruzado blanco, M. y G. lacre
7 Serrana	49	3	⅞	Turín	Sensación	Salmón, M. y G. verde
8 Alcisca	48	4	F.	Almendro	Licisca	Azulino
9 Floreciente	48	4	F.	P. Florizel	TeaRose	Gris perla, G. negra
10 Argonne	47	3	F.	Lord Bobs	Sonora	Solferino, G. negra
11 Balota	46	3	F.	Orán	Babel	Blanca, M. y G. oro
12 Escoria	45	3	F.	Jack's Green	Riviera	Oor viejo, M. negras, G. blanca
13 Sol de Mayo	44	5	F.	Lord Bobs	Túnica	Bronce, M. solf., b. bronce, G. solf.

SEGUNDA CARRERA A LAS 2.40 P. M.—Premio ANTOFAGASTA.—1,400 metros.—Para caballos perdedores en la temporada que no hayan ganado $ 10,000 desde que corren.—Handicap. — Entrada: $ 25.—Premios: $ 2,500 al 1.o y $ 250 al 2.o

1 Bayaceto	58	3	F.	Alanés	Brújula	Oro, faja, braz. y G. azul
1 Cachiyuyo	58	3	F.	Calepino	Cherette	Colorada cruz., turquesa, M. col y t.
3 Howitzer	53	3	⅞	Gonin	Nutmeg	Negra cruzada verde, braz. y G. v.
4 Isis	53	3	F.	Vinicius	Is-Sur-Tille	Azul y oro viejo en círculos
5 Tirteo	52	3	⅞	Turín	Euscara	Amarilla, cruz y gorra lila
6 Kepta	50	4	F.	Orange	Korea	Guinda seca, G. azul, borla oro
7 La Galera	49	4	F.	Val d'Or	Kyleakin	Bronce, M. y G. rosada
8 Alice Belle	46	3	F.	Alanés	Weeding Bell	Amarilla, M. mor. G. amar. y mor.
9 Bufonada	43	3	F.	Orán	Pompadour	Gris perla, G. negra

TERCERA CARRERA A LAS 3.15 P. M.—Premio TALCA.—1,000 metros.—De remate .— Para productos de dos años que se rematen por $ 5,000.—Peso: 56 kilos.—Descargo de 2 kilos por cada $ 1,000 menos de avalúo.—Entrada: $ 30. —Premios: $ 3,000 al 1.o y 300 al 2.o

1 Fatherless . . . $ 5,000	56	2	F.	Eclair II	Unnamed	Azul y blanca list., M. y G. blanca
2 Cambray . . . 5,000	54	2	F.	Pioneer	Queen of the R.	Amarilla, M. y G. chocolate
3 Dudoso . . . 4,000	54	2	F.	Burlesco	Celeste	Azul y blanca en rued., G. azul
4 Feudal . . . 4,000	54	2	⅞	Jack's Green	Alarma	Naranja y n. a c., M. nar., G. negra
5 Eco . . . 3,000	52	2	F.	Rampart	Blue Bell	Rosada, braz. y G. blanca
6 Pacato . . . 3,000	52	2	F.	Pirapó	Avelina	Verde (esmer., cruz plata
7 Petróleo . . . 3,000	52	2	¾	Pirapó	Vengadora	Amar. lun. violeta, M. y G. a. y viol.
8 Sans Atout . . . 3,000	52	2	F.	Key West	Sidecomb	Blanca, M. y G. celeste
9 Cadorna . . . 2,000	52	2	½	Pioneer	Sin anteced.	Blanca, M. y G. azul
10 Farinette . . . 3,000	50	2	F.	Eclair II	Primauté	Guinda seca, G. azul, borla oro
11 Franqueza . . . 3,000	50	2	F.	Lauderdale	Bluff	Morada, M. y G. blanca
12 Vichy . . . 2,000	50	2	F.	Marte II	Phyllis	Rosado y celeste listado
13 El Taita . . . 1,000	48	2	¾	Turín	Safo	Azul obsuero, G. solferina
14 Paraíso . . . 1,000	48	2	F.	Pirapó	Inesita	Negra, G. verde
15 Niágara . . . 1,000	46	2	F.	Marte II	Canadá II	Verde, G. café

CUARTA CARRERA A LAS 3.15 P. M. — Premio VIÑA DEL MAR. — 2,400 metros. — Carrera clásica cerrda.— Para productos de 3 y 4 años, de todo país, nacidos desde el 1.o de Agosto de 1913 hasta el 31 de Julio de 1914 y desde el 1.o de Julio de 1914 hasta el 30 de Junio de 1915.— Peso: los de 3 años, 54 kilos; los de 4 años, 59 kilos.—Recargo de 3 kilos a los nacidos fuera del país.—Entrada: $ 200.—Premios: $ 15,000 al 1.o, 1,500 al 2.o y 750 al 3.o

1 Limache	62	4	F.	Barsac	Lula	Rosa seca, G. esmeralda
2 Captain	59	4	A. A	Fío	Red Rose	Rosada, braz. y G. blanca
3 Normandía	57	4	F.	Lord Bobs	Marcassite	Solferino, G. verde
4 Belfort	54	3	F.	Pioneer	Dusting	Amarilla, M. y G. chocolate
5 Brest	54	3	F.	Pioneer	Macora	Amar. mangas y G. banda chocolte
6 Gull	54	3	F.	Altanero II	Java	Blanca y gran. list., M. y G. gran.
7 Peter Pan	54	3	F.	Celso	Neva	Lacre, M. blancas y az. list., G. azul

QUINTA CARRERA. A LAS 4.30 P. M.—Premio CONCEPCION.—1,000 metros.—Para caballos nacidos en Chile.—Entrada: $ 25.— Premios: $ 2,500 al 1.o y 250 al 2.o

1 Puntete	64	4	¾	Defensor	Winnie	Oro, braz. y G. granate
2 Alvia	63	4	¾	Almendro	Pavía	Morada, M. y G. blanca
3 Guardián	57	5	¾	Almendro	Guardiana	Blanca y gran. list., M. y G. gran.
4 Carril	55	6	½	L'Aiglon	Sin anteced.	Bronce, M. solf., braz. bron. G. solf.
5 Memoria	54	5	½	Alanés	Sin anteced.	Verde cruz. amar. M. y G. verde
6 Aureola	52	6	15/16	Hassard	Lady Ivy	Verde, G. café
7 Niza	47	4	F.	Marte II	Phyllis	Morada, faja, M. y G. oro
8 Piragua	46	4	F.	Pirapó	La Cordillera	Azul, M. coloradas, G. blanca
9 Alfort	44	4	F.	Frondeur	Athis	Solf., est. oro, M. oro, G. solferina
10 Armenio	44	3	63/64	L'Aiglon	Ayiche	Azul obs., M. amar., G. morada
11 Bar le duc	44	3	F.	Pioneer	La Gringa	Amarilla, M. y G. chocolate
12 Barbarroja	43	4	½	L'Aiglon	Sin anteced.	Gris perla y oro en r., G. negra
13 Hachazo	42	3	F.	Jongleur	Hungría	Blanco y cer. p. mitad., G. cereza
14 The Bandit	40	6	F.	Littleton	Parterre	Naranja, M. y G. azul

SEXTA CARRERA A LAS 5.10 P. M.— Premio VALPARAISO.— 1,000 metros.—Para caballos nacidos en Chile.— Handicap.— Entrada: $ 25.—Premios: $ 2,500 al 1.o 1.o y 250 al 2.o

1 Fraisy	58	4	F.	Almendro	Chancellerie	Blanca y gran. list., M. y G. gran.
2 Darwin	54	4	F.	Burlesco	Chicana	Azul y blanco en r., G. azul
3 L'Eclair	53	3	F.	Eclair II	Hermita II	Morada torn., adornos y b. oro
4 Mabille	53	3	F.	St. Orodoux	S. Dogrose	Bronce, M. solf., br. br., G. solf.
5 Pagano	52	4	⅞	L'Aiglon	Perinola	Gris perla y oro en ruedas, G. negra
6 Vinay	50	4	F.	Almendro	Navy	Lacre, M. blancas y az. list. G. azul
7 Trajano	49	4	F.	Lord Bobs	Lhassa	Solferino, G. verde
8 Girasol	47	3	½	Julio César	Sin anteced.	Azul, G. perla
9 Piadoso	47	5	A. A	Almendro	Queen Leaf	Colorado
10 Defensa	44	4	F.	Etolo	Loncomilla	Caqui, c. p., b. y alam. azul, G. am.
11 Balija	43	3	F.	Orán	Pancake	Gris perla, G. negra

SEPTIMA CARRERA A LAS 5.45 P. M.—Premio SANTIAGO.— 1,600metros.— Para caballos nacidos en Chile.—Handicap.— Entrada: $ 30.—Premios: $ 3,000 al 1.o y 300 al 2.o

1 Mayoral	62	5	127/128	Alcázar	Tiara II	Acero, alam. y G. lacre
2 Puntete	60	4	¾	Defensor	Winnie	Oro, braz. y G. granate
3 Pelusa	58	5	F.	Pirapó	Avelina	Amarilla, G. negra
4 Bayaceto	54	3	F.	Alanés	Brújula	Oro, faja, braz y G. azul
5 Don Floro	52	5	⅞	L'Aiglon	Florida	Azul m. lun. celes., G. azul marino
6 Indiano	51	5	F.	Etolo	Kosima	Blanca, G. azul
7 Rihue	51	5	F.	Rampart	Cherry	Verde, banda blanca y lacre cruzada
8 Sierra Nevada	51	3	F.	Olascoaga	Cordilere	Morada, faja, M. y G. oro
9 Embajador	51	3	F.	Etolo	Primrose III	Azul, M. coloradas, G. blanca
10 Marconi	50	5	F.	Lord Bobs	Lhassa	Oro, braz y G. granate
11 Apres Moi	49	3	F.	Burlesco	L'Astree	Azul y blanco en rued., G. azul
12 Padilla	47	5	F.	Pirapó	Safo	Amarilla, M. lacres.
13 Brea	46	5	F.	St. Dorey	Oroya	Blanco y v. list., puños lacres
14 Cierva	46	5	F.	Almendro	Guacolda III	Lacre, M. blancas y az. list., G. azul
15 Gris Perla	44	6	F.	Orán	Pompadour	Gris perla, G. negra

NOTICIAS DIVERSAS

El clásico "José Ramón Echeverría"

Este clásico, antiguamente conocido por nuestros aficionados con el nombre de "Túnica" se corre el próximo Domingo, 24 del presente, en el Valparaíso Sporting Club.

En esta carrera se encuentran por primera vez los representantes de la nueva generación con la anterior, de tres años. Se corre este premio sobre 1,000 metros, y cargan los caballos de 2 años, 50 kilos, y los de 3 años llevan 62 kilos. El premio al vencedor es de $ 5.000.

Damos a continuación la lista de los probables competidores y sus pesos respectivos:

Belfort	62 kilos
Cachiyuyo	62 "
Danzig	62 "
Howitzer	62 "
Le Rhone	62 "
Vesubiana	60 "
Bishop	50 "
Fatherless	50 "
Marimán	50 "
Malmaisón	50 "
Pillastre	50 "
Thermidor	50 "
Florentina	48 "
Florentina	48 "
Sipe-Sipe	48 "

El Inca

Este pupilo del Stud Burlesco, ha reanudado sus ejercicios y reaparecerá en público en la próxima temporada de otoño, tomando parte en el clásico "La Internacional" sobre 2,600 metros. Probablemente será conducido por Luis H. Fuentes.

Bar le Duc

Este hijo de Pioneer, propiedad del Stud Index, murió antenoche en Viña del Mar, víctima de un cólico.

Howitzer

Que después del apronte del Viernes, se sintió de sus remos traseros, no tomará parte en la carrera en que se encuentra inscripto hoy en Viña del Mar.

Marconi

No tomará parte en la prueba de clausura de hoy en Viña del Mar, por estar ligeramente sentido de una mano.

Pedro J. Medina

A mediados de la próxima semana regresará a ésta, con todos los pensionistas que tiene a su cargo.

CLUB HIPICO DE SANTIAGO

Inscripciones para los clásicos de la temporada de Otoño de 1918

Primer día, Domingo 21 de Abril

Premio EL DEBUT (clásico).— 1,100 metros.— Para reproductores de 2 años, nacidos en Chile, que no hayan corrido ninguna clase de carrera.—Peso: 54 kilos.— Inscripción: $ 65 en dos cuotas de $ 30 el Lunes 11 de Marzo y de $ 35 el Lunes antes de la carrera. —Premios: $ 5,000 al 1.o, 1,000 al 2.o y 500 al 3.o

Inscriptos:— Tipperary, Alba, Roca, Porro, Viana, Fusil, Flor de la Pasión, Febo, Alone, Almirante. Sturoce, Dee, Lad, Viking, Hot Stuff, Sensata, Rabalera, Mendiga, Tercería, Pardiez, Riga, Calais, Mari-Huala, Crítica, Brick, Correjuela, Titanic, Cristobal Colón, Encanto, Estepa, Cadete, Canastilla, Wild Lassie, Dueros, Baratija y Quelen.

Primer día, Domingo 21 de Abril

Premio INTERNACIONAL (clásico).—2,600 metros.— Para reproductores de 3 años y más, de fina sangre.—Peso de reglamento. —Inscripción: $ 130, en dos cuotas, de $ 65, el Lunes 11 de Marzo y de $ 65 el Lunes antes de la carrera.— Premios: $ 10,000 al 1.o, 2,000 al 2.o, 1,000 al 3.o y 1,000 al criador del ganador.

Inscriptos: Danzig, Rawa-Ruska, Gull, Matador, El Inca, Dorama, Cachiyuyo, Peter Pan, Normandía, Belfort, Brest, Captain, Carbine y Rosicler III.

Segundo día, Domingo 28 de Abril

Premio COTEJO DE POTRILLOS (clásico).— 1,100 metros.— Para potrillos de 2 años.— Peso: 50 kilos.—Recargo de 2 kilos por carrera ganada y de 3 kilos en vez de 2 kilos, si la carrera es clásica o reglamentaria.— Recargo extra de 2 kilos a los importados. Estos recargos no excederán de 9 kilos. —Inscripción: $ 80, en dos cuotas de $ 40 el Lunes 11 de Marzo y de $ 40 el Lunes antes de la carrera.— Premios: $ 6,000 al 1.o 1,200 al 2.o y 600 al 3.o

Inscriptos: Panizo, Mariman, Bow, Tipperary, Raylus, Alboroti II, Porro, Reservista, Febo, Toy, Tártaro, Bishop, Viking, Constantino, Feudal, Pau, Marqués de Rical, Calais, Taray, Pillastre, Thermidor, Alejo, Perdigall, Tamagrio, Majuelo, Dineral, Traidor, Dudoso, Last, Cholo, Macero, Chiflón, Brick, Trentino, Campoamor, Tajamar, Cristobal Colón, Cadete, Fatherless, Amurat, Silver, Cyglad, Pacato, Malmaisson, Quelen y Cuncumen.

Tercer día, Domingo 5 de Mayo

Premio COTEJO DE POTRANCAS (clásico).— 1,100 metros.— Para potrancas de 2 años.— Peso: 48 kilos.—Recargo de 2 kilos por carrera ganada y de 3 kilos en vez de 2 si la carrera es clásica o reglamentaria.— Recargo extra de 2 kilos a las importadas.— Estos recargos no excederán de 9 kilos.— Inscripción: $ 80, en dos cuotas de $ 40 el Lunes 11 de Marzo y de $ 40 el Lunes antes de la carrera. —Premios: $ 6,000 a la 1.a, 1,200 a la 2.a y 600 a la 3.a

Inscriptos: Simplice, Dulce y Sabrosa, Embrollona, Floripina, Viana, Flor de Pasión, Estela, Flaminia, Coqueta, Botánica, Locura, Lybie, Hot Stuff, Peri, Sensata, Rabalera, Juanchera, Florentina, Mendiga, Tercería, Riga, Capucine, La Rune, Tonterelle, Foglia, Famosa, Fidele, Diurna, Divertida, La Moselle, Frasquita, Viña, Malita, Milly, Correjuela, Bella Dama, Crecy, Luz Fría, Chelan Encanto, España, Cadeneta, Claja, Cápsula, Valda, Silver Las Wild Lassie, Cercura, Fé, Mi Sipe-Sipe, Baratija y Viña d Mar.

Cuarto día, Jueves 3 de Mayo

Premio OTOÑO (clásico).—2,4 metros.—Para reproductores de años y más.—Peso: 3 años, 51 kilos; 4 años y más, 54 kilos.—Descargo de 3 kilos a no ganadores de clásico o reglamentario.—Recargo de 2 kilos por cada premio clásico o reglamentario ganado desde el 1.o de Agosto de 1917.— Inscripción: $ 80, en dos cuotas: de $ 40 el Lunes 11 de Marzo y de $ 40 el Lunes antes de la carrera.— Premios: $ 6,000 al 1.o, 1,200 al 2.o y 600 al 3.o

Inscriptos: Morny, Rawa-Ruska, Gull, Priorato, Salmodia, Matador, El Inca, Dorama, Cachiyuyo, Bright Girl, Eastham, Fe Calvito, Fernet, Iris II, Match Box, Pastelito, Sorbonne, Peter Pan, Indiano, Normandía, Belfort, Brest, Captain, Carbine, Rosicler III, Gris Perla, Bonitilla, Labrgo, Descocada y Cardenal.

(Continuará).

Hipódromo Chile.

11.as Carreras de Verano
Domingo 17 de Marzo de 1918

PRIMERA CARRERA A LA 9.00 A.M. — Premio KEATS. 1.a serie. ——Omnium Handicap. — Inscripción $ 15. — Premios: $ 600 al 1.o y 100 al 2.o. — Distancia: 600 metros.

NOMBRES	PESO	EDAD	SANGRE	PADRE	MADRES	TRAJE DEL JINETE
1 Blue and White	58	3	F.	Mead.	Nepla.	Blanco y cereza por mitad, G. cereza
2 Sol de Oro	55	3	F.	Le Rappel.	Jiroflé	Lacre, M. Moradas, G. morada.
3 Mist	54	5	¾	Almendro.	Cafeína	Oro, M. celestes, F. lacre.
4 Relicario	53	3	½	Royal Flight.	Chilena	Negro faja, M. verde, G. verde.
5 Pencahue	52	3	F.	Altanero.	W. Rose.	Solf. y v. p. m. M. solf., G. verde.
6 Pupilita	51	4	½	Jou Jou.	Sin anteced.	Salmón y azul en ruedas, G. colorada
7 Bengala	50	4	F.	Oran.	Kermesse	Acero vivo y brazal. n., G. negra.
8 Pircun	48	3	½	Scarpia.	Chilena.	Verde cruz, M. negra, G. negra.
9 Tesoro	47	4	½	Misterio.	Sin anteced.	Lacre, M. blancas, G. lacre.
10 Spark	46	5	31/32	Viraró.	Jibia	Amarilla, M. azules, G. negra.
11 Pyjama	45	4	½	Pousse Café.	Sin anteced.	Blanca lun. a. M. blancas, G. azul.
12 Santa Policia	44	3	F.	Olascoaga.	Grey Lady	Blanco y neg., listado, G. blanca.
13 Ojo	43	3	½	Pierrot.	Chilena	Morado f. oro, oro, G. oro.
14 Siete Pelusas	42	4	½	Longchamps.	Chilena	Blanco, M. lacres, G. blanca.

SEGUNDA CARRERA A LAS 9.25 P. M. — Premio KIRK. — Para productos de dos años perdedores. — Peso: 54 kilos. — Descargo de un kilo por carrera perdida. — Inscripción:$ 15. — Premios: $ 800 al 1.o y 100 al 2.o — Distancia: 600 metros.

1 Chardoon	53	2	½	Lyss d'or.	Chilena	Morado, M. blancas, G. blanca.
2 Tacho	52	2	½	Turín.	Sin anteced.	Amarillo braz., M. lacres, G. lacre
3 Panizo	52	2	⅞	Pirapó.	Soberbia	Azul cruz., M. oro, G. azul.
4 Sarmiento	52	2	F.	Oruro.	Serenata	Blanco, M. verdes, G. colorada.
5 Tenebrosa	51	2	A.	Turín.	Crasher	Crema, y verde, G. listado.
6 Entente	51	2	F.	Rampart.	Calcutta	Lacre, M. azules, G. lacre.
7 Sally	50	2	¾	Viraró.	Cateina	Verde, M. blancas, G. verde.
8 Oregón	50	2	½	Oidor.	Chilena	Celeste estr., M. oro, G. oro.
9 Elda	49	2	⅞	Le Rappel.	Pirouette	Salmón cr. n., M. salmón, G. lacre.

TERCERA CARRERA A LAS 9.50 A. M. — Premio KEATS. 2.a Serie.—Omnium Handicap. — Inscripción $ 15. — Premios: $ 600 al 1.o y 100 al 2.o — Distancia: 600 metros.

1 Tintero	59	4	¾	Almendro.	Guardiana	Azul eléctrico, G. blanca.
2 Copihue	58	8	½	Pisco.	Chilena	Cereza maiz, G. maiz.
3 Desahuciada	55	E	½	Industrial.	Sin anteced.	Oro cruz negra, G. oro.
4 Corza	54	4	¾	Montchalon.	Ondinita	Blanco, M. azules, G. amarilla.
5 Marsella	53	3	15/16	Marte II.	Democracia	Naranja, M. moradas, G. morada.
6 Viñita	53	3	¾	Rolando.	Holanda	Colorado, M. azules, G. blanca.
7 Belle	52	3	½	Presagio.	Chilena	Morado, M. verdes, G. verde.
8 Fredegunda	51	4	½	Fío.	Sin anteced.	Morado, M. moradas, G. oro.
9 Charolcito	50	4	½	Maipino.	Sin anteced.	Lacre, M. blancas, G. lacre.
10 Clive	49	4	F.	Rampart.	Calcutta	Blanco y cer. por mitad., G. cereza
11 Chacolí	48	7	½	Pousse Café.	Ligera	Azul costuras, M. blanc., G. blanca
12 Cristinía	47	3	F.	Marte II.	Hossana	Coral, M. alamares, G. azul.
13 Greda	45	4	½	Longchamps.	Sin anteced.	Café, M. cafés, G. café.

CUARTA CARRERA A LAS 10,15 A. M. — Premio KELLY. — Para animales que se avalúen para rematarse en $ 1,800. — Peso de reglamento. —Descargo de un kilo por cada $ 100 menos en el avalúo. — Inscripción $ 20. — Premios: $ 1,000 al 1.o y 100 al 2.o — Distancia: 1,100 metros.

1 Retozona . . . $ 1,500	55	4	½	Royal Flight.	Sin anteced.	Morado, M. moradas, G. oro.
2 Picquet . . . 1,200	54	5	F.	Pirapó.	Sarita	Verde y salm., por mitad, G. verde
3 Gueldy . . . 1,300	53	4	F.	Celso.	Starport	Acero vivos y braz., G. escarlata
4 Temeraria . . . 1,500	52	5	15/16	Turín.	Clorinda H	Verde cr. lac., M. blancas, G. blanca
5 Chavala . . . 1,000	50	4	F.	L'Aiglon.	Jeorgina	Azul mar., M. lunares cel., G. azul
6 Dichosa . . . 1,000	50	4	F.	Etolo.	Kirry	Blanco y negro listado, G. blanca
7 Terrile . . . 1,000	49	3	½	Miserable.	Chilena	Blanco cue. v., col. puños v. G.

QUINTA CARRERA A LAS 10,40 A. M. — Premio KING. — Omnium Handicap, incluso importados. — Inscripción: $ 20. — Premios: $ 1,000 al 1.o y $ 200 al 2.o. — Distancia: 900 metros.

1 Resplandor	70	5	½	D. Pedro III.	Chilena	Solferino cruzado, G. blanca.
2 Plumilla	59	3	F.	Billy Boy.	Instant	Lacre, M. lacres, G. verde.
3 Houghmagandie	55	5	½	Alanés.	Sin anteced.	Guinda, sint. y braz. oro, G. guinda
4 Strong Filly	51	3	F.	Meltonian.	Tiana	Granate, M. oro, G. oro.
5 Palomilla	48	5	½	L'Aiglon.	Sin anteced.	Oro y neg. en ruedas, G. negra.
6 Tarff	47	3	⅞	Alanés.	Sfax	Lacre cr. am., M. amar. G. lacre.
7 Maletera	46	4	15/16	Rongeur.	Maledetta	Negro, M. negras, G. blanca.
8 Monna Lissa	45	3	F.	Barsac.	Mecha Iturbe	Morado cr. v., M. moradas, G. lacre.
9 Tintero	44	4	¾	Almendro.	Guardiana	Azul eléctrico, G. blanca.
10 Monna Vanna	42	4	F.	Barsac.	Mecha Iturbe	Blanco, cuello y puñ. café, G. café.
11 Lidra	40	4	¾	Almendro.	Livia	Blanco, faja c.,M. coloradas, G. colo

SEXTA CARRERA A LAS 11,05 A. M. — Premio KURSAAL. — Omnium Handicap, incluso importados. — Inscripción: $ 20. — Premios: $ 1,200 al 1.o y $ 200 al 2.o — Distancia: 1,500 metros.

1 Ragusa	58	5	15/16	Rampart.	Inmortelle	Solf. y v. p. m., M. solf., G. verde.
2 Romancienne	57	3	31/32	Rolando.	Belle Lola	Lacre, M. lacres, G. verde
3 Pocochay	56	5	F.	Nealon.	Yokohama	Amarillo, M chocolate, G. chocolate.
4 Sapientia	52	3	F.	Olascoaga.	Farabutti	Blanco lun. amarillos, G. amarilla.
5 Año Nuevo	47	5	¾	Rongeur	Olga Blanca	Salmón y azul, en ruedas, G. colo
6 Música	41	3	F.	Celso.	Sayonara	Majentá, M. majentá, G. negra.
7 Acelga	41	3	F.	Rodilard.	Kilvana	Oro viejo, puños blanc., G. blanca.
8 Fine Campagne	41	3	F.	Buckminster.	Fine Feathers	Arlequín, M. arlequín, G. arlequín.

SEPTIMA CARRERA, A LAS 11,30 A. M. — Premio KEATS. 3.a Serie. —Omnium Handicap. — Inscripción: $ 15. — Premios: $ 600 al 1.o y 100 al 2.o — Distancia: 600 metros.

1 Resplandor	75	5	½	D. Pedro III.	Chilena	Solferino cruzado, blanco.
2 Cidra	60	5	⅝	Pousse Café.	Chilena	Azul cruzado, M. oro, G. azul.
3 Prólogo	58	5	½	L. Atkinson.	Alborada	Blanco cue. v., col. puñ. v. G. color.
4 Colliguay	55	5	½	Longchamps.	Chilena	Blanco, M. lacres, G. blanca.
5 Slava	52	E	15/16	L'Aiglon.	Dormida	Morado al. o., M. lacres, G. oro.
6 Cara o Sello	51	6	½	Coracero.	Sin anteced.	Lacre, M. blancas, G. lacre.
7 Odisea	49	8	½	Pisco.	Sin anteced.	Negro, M. oro, G. negra.
8 Palomilla	47	5	½	L'Aiglon.	Sin anteced.	Oro y negro, M. en ruedas, G. negra
9 Cariátide	46	5	½	Defensor.	Sin anteced.	Morado, M. blancas, G. blanca.
10 Bochinche	45	5	½	D. Pedro III.	Chilena	Blanco y neg. M. listado G. blanca
11 Indian Chief	44	5	½	Bell Royal.	Sin anteced.	Cereza, M. maíz, G. maíz.

DEPORTES

FOOT-BALL

Los amistosos de hoy. —En la cancha Independencia 1257, del Club Atlético Gath y Chaves, se realizará a las 4.30 P. M., de hoy, ante el árbitro oficial señor Francisco Jiménez, el interesante encuentro concertado entre el cuadro seleccionado de la Federación de Zapateros y el Unión Chilena F. C., a beneficio de la primera de las corporaciones mencionadas, y para aliviar en parte la difícil situación en que se encuentran sus miembros a consecuencia de la huelga que los mantiene alejados del trabajo desde hace ya varias semanas.

Tomarán parte juadores de reconocida competencia, como A. Rojas, Molina y Ortega, por el Unión Chilena, y Gamboa, Duarte y T. Torres, por la Federación.

Se medirán los siguientes cuadros:

Unión Chilena:

Núñez
Bravo
Flores Arriagada
Rojas Molina
Ortega, González, Barrera, Moya, Arriagada, Godoy, T. Torres, Castillo, Díaz, Cabrera
González, Ulloa, Gómez,
Duarte, Valenzuela,
Gamboa

Federación de Zapateros:

Como preliminar se medir;n a las 3 P. M., los cuadros infantiles de los clubs 1.o de Mayo y Unión Chilena.

El valor de la entrada ha sido fijada en la módica suma de sesenta centavos.

Unión San Eugenio c. C. Walker Martínez. — Se medirán a las 3 y media P. M., de hoy, en la cancha del primero en competencia por el trofeo donado por el entusiasma deportista señor Pedro Avendaño, y por once medallas de plata obsequiadas galantemente por el miembro honorario del Unión San Eugenio, señor Enrique Pequeño.

En las canchas de la Asociación Santiago. — En los campos de sport que esta Asociación posée en la Avenida Independencia, frente a la Avenida Hipódromo Chile, se llevarán a efecto hoy cuatro importantes encuentros entre el Eleuterio Ramírez 1.o y 2.o, con el Liverpool 1.o y 2.o, en la cancha N.o 1 y Gimnástico Infantil 1.o y 2.o, con Esperanto Infantil 1.o y 2.o, en la cancha N.o 2.o

Puede decirse que hoy será un día consagrado a los buenos matchs de la presente temporada, pues los primeros clubs presentarán nuevos elementos y los infantiles dejarán una buena impresión del desarrollo que ha alcanzado hoy día este popular deporte al aire libre.

Todos los matchs entre estos equipos se efectuarán en la tarde bajo las órdenes de competentes referees oficiales.

Para dar más realce a estos encuentros, se permitirá la entrada gratuitamente al elementos infantil que asista, a fin de estimularlos en la vida deportiva.

Las canchas están situadas, como se sabe, al término de los carros Palma N.o 6.

Sportivo Lincoyan F. C. v. Tricolor Royal F. C. —Hoy se jugará este amistoso en la cancha de la Escuela de Artes y Oficios, a las 3 P. M.

Atlético Camilo Henríquez v. Malloco F. C. — Hoy Domingo se dirigirán al vecino pueblo de Malloco a jugar un amistoso con el club de esa localidad, los socios del Camilo Henríquez. Reina entusiasmo por presenciar este encuentro entre los aficionados de Malloco.

En Curicó. — Con motivo del concierto que se realizó en el Municipal de aquella ciudad, varios del Club Santiago F. C. que allí residen, hicieron una manifestación al entusiasta presidente honorario del club, señor Aníbal Aracena Infanta, y al socio señor Ludovico Muzzio. Ofrecieron esta prueba de compañerismo los señores Julio González, Octavio Osorio, Carlos Arias, Francisco López y otros, llegándose al acuerdo de jugar en Abril una partida entre los Olds-Boy del Santiago y el Almirante Latorre de Curicó.

Asociación de Referees de Chile. — La Sección Santiago llevará a efecto la primera reunión anual para la elección de directorio, el Lunes 18 del presente a las 9 P. M., Catedral 1727.

Se nos pide recomendar la asistencia.

Britania F. C. — Con todo éxito se cerraron las inscripciones para el paseo que los entusiastas miembros de esta institución efectúan hoy Domingo 17 del presente con motivo del 12o aniversario de la fundación del Club.

El punto de reunión será a las 10 A. M., en la plaza Chacabuco, situada al terminar de los carros La Palma, para dirigirse a la Quinta del socio honorario señor Antonio Rojas, ubicada en la Población Villa Moderna, al lado del retén de policía, costado sur del Hipódromo de Chile.

Se nos encarga rogar a los socios y adherentes la puntualidad en la hora de llegada, y muy especialmente a lo señores Roberto Balbontín, Luis y Miguel Isla, que forman la comisión de recepción.

LAWN-TENNIS

El torneo de Semana Santa del International Sporting Club.—Los inscriptos.—El 14 del presente se cerraron las inscripciones para los campeonatos de tennis que este Club verifica anualmente durante la Semana Santa, en sus canchas del Parque Forestal.

En este año la competencia será por demás interesante, pues se han inscripto casi todos los mejores jugadores que tenemos en nuestro país. La primera eliminación empezará a jugarse el Domingo próximo, 24 del presente. Oportunamente se dará a conocer a los jugadores la hora en que les corresponderá actuar.

I.—Campeonato Copa Doren Singles sin ventaja

Armando Band, Domingo Torralva, Luis Torralva, Lucio A. Villegas, J. Dalgalarrondo, R. Wilson, R. P. Cordner, J. S. Davis.

II.—Campeonato Copa Internacional Singles sin ventaja

Carlos de Landa, Armando Band, Carlos Ossandón G., Domingo Torralva, Luis Torralva, Lucio A. Villegas, J. Dalgalarrondo, C. Y. Offut, Apruille Braden, Juan Iturria, R. Cordner, Luis Harnecker, Ernesto Salbach, Carlos Engholm, Cyril Hardy y J. S. Oliver.

III.—Campeonato para hombres dobles sin ventaja

R. Wilson y J. S. Davis, Carlos Ossandón y Juan Iturria, S. Braden y C. Y. Offutt, Torralva y Hermano, Lucio A. Villegas y R. P. Cordner, Alb. Almasqué y S. Salmón, Arturo Astaburuaga y Armando Band, Jorge Astaburuaga y H. C. Rogers, Carlos Engholm y W. Haiynes, Jhon y Cyril Hardy.

IV.—Torneo dobles mixtos con handicap

Adriana Podestá y Armando Podestá, Irene Ries y Armando Band, señor y señora Salmón, Orfilia Podestá y Marcel Bier, Andrée Verbrugghen y Fernando Vives, señor y señora Mc. Laren, C. Y. Offutt y señora Nicholson, Nora Lawrence y W. Wilson, María Merino y Carlos Podestá, Fernande Verbruggen y H. C. Rogers,

V.—Torneo para hombre Singles con ventaja

Carlos de Landa, Armando Podestá, Spruille Braden, Jorge Tupper, Humberto Contreras, Domingo Torralva, Luis Torralva, S. Salmón, Jorge Lawrence, Luis Nelson, José Dalgalarrondo, Fernando Vives, Dr. Carlos Doren, Armando Band, Arturo Walker, Alfredo Silva, Dr. Luis Azócar, Emilio Haeberle, Guillermo Figueroa, Mc. Niven, Ernesto Salbach, Thomas Sargent, Humberto Videla, Eugene Idel, M. Parreil, Andrés Gangas, R. Valdivieso.

VI.—Torneo para señoras y señoritas

Señorita Adriana Podestá, señora Mc. Laren, señorita Irene Ries, señorita Orfilia Podestá, señorita Marina Bianchi, señorita Nora Lawrence, señorita María Devin, señorita María Merino, señorita E. Murphy, señorita Andrée Verbrugghen, señorita Fernande Verbrugghen.

VII.—Torneo dobles para hombres con ventaja

R. Wilson y J. S. Davis, S. Braden y C. Y. Offutt, Humb. Contreras y Marcel Bier, Torralva Hermanos, Alb. Almasqué y S. Salmón, Jorge Lawrence y Luis Azócar, Armando Podestá y Luis Nelson, Alfredo Silva y Arturo Walker, Arturo Astaburuaga y Armando Band, Carlos Podestá y Dr. Luis Vargas, C. Figueroa y Humberto Videla, Mc. Niven y Jacques Katz, Dr. Carlos Doren y Ed. Robinson, A. Herranz y V. Molinos, Willis Jones y John Mac Donald, P. S. Warnshuis y E. D. Idol, M. Parreil y Larraín, Jorge Astaburuaga y H. C. Rogers.

El VII campeonato de Semana Santa. — Durante los días de Semana Santa, 28, 29, 30 y 31 del presente, se llevará a cabo el VII gran campeonato anual de tennis organizado por la Tennis-Riege des Teutsches Turnvereines, en sus canchas de la Quinta Normal de Agricultura. Estos torneos tienen como base la Copa Alemana.

La fiesta promete alcanzar este año un éxito mayor al de los años anteriores, pues además del concurso de los jugadores más renombrados de la capital se cuenta con la inscripción de los jugadores de los clubs de Valparaíso, Viña del Mar, Concepción, Valdivia, etc.

El programa confexionado es el siguiente:

1.o Campeonato de Chile. — Premio: Copa Alemana.— Para caballeros sólos, sin ventaja. La copa debe ganarse dos veces seguidas o tres veces en total por el mismo jugador. El defensor del título es el señor Lucio A. Villegas, de Santiago.

2.o campeonato de Chile. — Para caballeros dobles sin ventaja. Los ganadores en 1917 fueron los señores, Neckelmann de Viña del Mar, y F. Bierwirth, de Santiago.

3.o Torneo para caballeros sólos con ventaja.

4.o Torneo para caballeros dobles con ventaja.

5.o Torneo para mistos dobles con ventaja.

6.o Gran torneo para profesionales con ventaja.

El valor de las inscripciones para los campeonatos N.os 1 y 2 es de diez pesos por jugador y de cinco pesos para los otros.

Las inscripciones se cierran el Lunes 18 del presente, y los aficionados que aún deseen inscribirse tienen que dirigirse al secretario del Club, señor Walter Kunckell, casilla 90 D, Santiago.

EXCURSIONISMO

La semana de los excursionistas y exploradores.—Hoy Domingo se inician las fiestas de la ''semana de los excursionistas y exploradores organizadas por la Asociación, que preparadas con entusiasmo resultarán a no dudarlo muy lucidas.

Antes de dar a conocer el programa definitivo de la semana queremos decir algunas palabras más sobre la patriótica misión que está llamada a desempeñar dentro del excursionismo y la exploración en el país la joven Asociación que se ha formado y que viene a marcar nuevos rumbos al deporte que practican los muchachos que forman en las filas de las instituciones afiliadas a la corporación, de esa juventud que se está educando en el amor a la patria, a la naturaleza y en el deseo de ser útil a sus semejantes.

Después de varias reuniones, a las que asistieron los cuerpos Los Pirineos, Galvarino, Elías Yáñez, Barcelona, Juventud Entusiasta y 20 de Enero, en las que se trabajó tenaz y constantemente, se dió por fundada la Asociación de Excursionistas y Exploradores de Chile el 12 de Febrero, teniendo que lamentar los cuerpos ya nombrados que algunos camaradas de ideales no comprendieran el progreso que para todos significaba la fundación de esta entidad y que llegaron a sus reuniones sólo a entorpecer con discusiones estériles las gestiones que tuvieron después un feliz resultado, pues los cuerpos que le dieron vida a la Asociación, no descansaron hasta no ver el esfuerzo coronado por el éxito.

Ahora se puede decir que ya ésta descansa en una base sólida y que hará obra progresista para que el trabajo de sus instituciones sea conocido, siendo así no lejano el día en que podamos ver que ella reciba los aplausos y los estímulos de la clase dirigente del país, que hasta aquí ignora las enseñanzas y el fruto que reciben los excursionistas y exploradores que cumplen santos y elevados propósitos.

No debemos, pues, negar en ningún momento nuestra coöperación a los hombres o instituciones que han escrito en sus programas de trabajo, la formación de ciudadanos sanos para el servicio de la patria, no, en todo momento aplaudámosles e incitemos a la juventud que aún permanece alejada de sus filas se enrole en esta legión de voluntarios que promete mejores días a la nación.

Tratando ahora de ''la semana'', en la que se presentará oficialmente la Asociación a los deportistas, diremos que la idea fué desde un principio recibida con verdadero júbilo por las instituciones que les dará ocasión para que todos sus soldados conozcan a los dirigentes que manejan el timón del deporte favorito.

Además del banquete de hoy y las visitas que en el curso de la semana hará el directorio a los cuarteles de los cuerpos, serán de magníficos resultados para la mayor unión y sincera amistad de las sociedades.

Comienza ''la semana'' con un banquete a las 12 del día, que será sevrido en el Hotel Europa, calle de 21 de Mayo 785, al que asistirán todos los socios de los cuerpos.

A esta reunión han sido invitados especialmente los señores Héctor Arancibia Laso, Víctor Figueroa, doctor Pedro Fajardo, Vicente Sepúlveda, Leopoldo Falconi y Benjamín Tallmann; además los señores redactores deportivos de los diarios ''La Nación'', ''El Mercurio'', ''La Unión'', ''La Opinión'' y del periódico ''El Eco Sportivo''.

Mañana Lunes el directorio de la Asociación, compuesto de los señores Armando Reyes, Alberto Vera, Juan Jiménez, Jorge Dahm, y Francisco A. Villar, será recibido por el Centro de Sports y Recreo 20 de Enero.

Es este el programa en sus primeras partes; en nuestras ediciones próximas iremos dando a conocer las informaciones finales.

No terminaremos sin antes dar un aplauso justo y muy merecido a la Asociación y desearle larga y próspera vida.

CICLISMO

Campeonato ciclista de hoy en el velódromo del Parque Cousiño.— Hoy a las 2 P. M., se llevarán a efecto las grandes carreras ciclistas que el club Centenario tiene anunciadas, y que, a juzgar por el entusiasmo que reina entre los aficionados al deporte del pedal, será uno de esos que dejan gratos recuerdos entre los aficionados.

En la carrera para toda competidor, la clásica del día, veremos la flor de nuestro ciclismo, ya que en ella se encuentran inscritos un escogido grupo de competidores.

Se presentan como candidatos de primera talla para esta carrera los ciclistas: García, Bocca, Vidal, Bermejo, Pérez, Mantelli, y varios otros.

Los premios han sido cuidadosamente seleccionados y llamarán la atención aún de los más exigentes.

Se ruega a los socios de este club estén a las 9 de la mañana en el velódromo para dejar en espléndidas condiciones la pista.

El programa aparece en el número de ayer de ''El Eco Sportivo''.

Club Ciclista Chile.—Excursión a Los Andes.—Se pone en conocimiento de los socios de esta institución que la excursión que anualmente efectúa este club durante los días de Semana Santa, se llevará a efecto en el presente año al pueblo de Los Andes.

Los socios que deseen tomar parte en esta excursión, pueden pasar a inscribirse en casa del presidente, San Diego 1280.

ATLETISMO

La próxima Marathon internacional.—Un señor que se titula representante del conocido corredor de distancias de largo aliento, señor Alfonso Sánchez, publica en la edición de ayer de "El Diario Ilustrado" una carta que contiene tantos errores como afirmaciones.

Hace ya varios meses que no tomamos en cuenta las noticias deportivas del colega, por motivos que no se escapan del conocimiento de nuestros aficionados pero hoy, nos apartaremos ocasionalmente de la norma que nos hemos trazado.

En el artículo a que hacemos referencia, se asegura que la Asociación de Sports Atléticos de Chile es una institución más extranjera que chilena.

Los datos oficiales que hemos obtenido de la secretaría de la Asociación, son los siguientes: militan en las filas de la institución once clubs con un total de 361 atletas. De éstos hay 35 extranjeros, a saber: 19 alemanes, 6 españoles, 3 argentinos, 2 franceses, 1 inglés, 1 sueco, 1 árabe, 1 austriaco y 1 brasileño.

Los restantes que forman un total de 326 atletas son de nacionalidad chilena.

Los números hablan, y con esto creemos superfluo todo comentario.

Agrega el articulista que la Asociación de Sports Atléticos no desea que Sánchez defienda los colores de Chile en la Marathon. Profundo error. Si el Club Pedestre P. Dorando en cuyas filas milita Sánchez, ingresa a la A. de S. A y se compromete a cumplir sus reglamentos y estatutos, podemos asegurar que Sánchez formará parte de la delegación chilena.

Termina el articulista, con los siguientes términos:

"Sánchez correrá aunque no tenga derecho a premio: quiere dejar en honroso lugar el nombre de Chile en esa grandiosa prueba y dejar establecido que él no corre por premio alguno, sino por amor al sport, **tal como lo hizo el año pasado**"...

Cualquiera al leer las anteriores líneas diría que Sánchez, al correr la Marathon internacional de Buenos Aires del año pasado, en representación de Chile, luciera en el pecho el invicto tricolor nacional, la bandera sacrosanta de la patria, símbolo de tantos gloriosos sacrificios; como se acostumbra en todos los torneos internacionales: pero, no, los colores simbólicos, la enseña gloriosa, a quien pretendía dar una nueva victoria, era reemplazado por el N.o 43, símbolo industrial de una marca de unos famosos cigarrillos argentinos que gasta cuantiosas sumas en réclame!

No creemos necesario ni oportuno entrar en mayores consideraciones.

Nuestros deportistas pueden tener la más absoluta seguridad que todos los aficionados de Chile que cumplan con las condiciones estipuladas por la A. de S. A. para defender a Chile en la próxima Marathon internacional y que poseen las condiciones atléticas para ello, serán seleccionados sin tomar en cuenta para nada su situación social.

Y si esto no ocurre seremos los primeros en levantar nuestra voz en defensa de los bien entendidos intereses deportivos de nuestro club querido.

CITACIONES

Citan a jugar:

Liverpool F. C. — Jugadores que componen los equipos I, II y III para hoy en la cancha Independencia N.o 1, a las 2 P. M.

Zenteno. F. C. — Jugadores de todos los cuadros para hoy a las 8 A. M., en nuestra cancha, para practicar y seleccionar los teams, y a las 3 P. M., en casa del señor Jiménez, pasaje Cochrane casita 1, Gálvez, entre Coquimbo y Aconcagua, para celebrar junta general.

General Bulnes F. C.— Jugadores del I y II para hoy a las 9 A. M., en la cancha O'Higgins 2051.

Magallanes F. C. — (Sección Infantil). — Jugadores: Altamirano, Valenzuela, Aránguiz, E. González, A. Ruiz, Alegría, Valdés, Astorga, Riveros, Germain, Barrera, Romero, Saretti, Manuel Labra, Quilales y Salas, para hoy a las 8 y media A. M., en su cancha, par jugar con el 1.o de Mayo.

—Todos los demás jugadores para jugar con el Borgoño a las 2 P. M.

Eleuterio Ramírez F. C. — Jugadores para hoy a las 2 y media P. M., en la cancha Independencia N.o 1, para jugar el amistoso con el Liverpool 1.o y 2.o.

National Star. — Jugadores del I y II para hoy a las 3 y media en la cancha Santa Filomena 159 para practicar.

Unión San Eugenio F. C. —Jugadores del I para hoy a las 2 P. M., en su cancha, para jugar con el Carlos Walker Martínez I.

5 de Enero Infantil F. C. — Jugadores para hoy a fin de resolver el equipo que jugará por la Asociación Infantil, en Vicuña Mackenna 229, a las 10 A. M.

Unión Camilo Henríquez. —Jugadores para hoy a las 8 A. M., en la Escuela Normal y junta general para el Miércoles a las 9 P. M., en Matucana 49.

Barcelona Star F. C. — Jugadores del II eleven para hoy a las 9 A. M., en la cancha de la Quinta Normal.

Barcelona Star Infantil. —Jugadores de los teams I y II para hoy, a las 3 P. M., en la cancha del Quinta Normal F. C.

"La Nación". — Jugadores para hoy a las 9 A. M., en la Quinta Normal.

Gimnástico Infantil F. C. —Jugadores para hoy a la 1.30 P. M., en la cancha N.o 2 de la Asociación Santiago (Avenida Independencia esquina de H. Chile), a fin de jugar con el Esperanto, Infantil F. C.

El Peneca F. C. — Jugadores del I y II para hoy y II en el Parque Cousiño, a las 3 P. M. El segundo equipo jugará con el Olympia II Infantil.

Esperanto Infantil F. C. —Jugadores del 1.o y 2.o equipos para hoy a las 2 P. M., en la cancha N.o 2 de la Asociación Santiago, para jugar con el Gimnástico Infantil F. C.

Rafael Cánovas F. C. — Jugadores para hoy en el Cementerio Católico a las 4 P. M., para dirigirse a jugar el amistoso con el S. N. de Tejidos F. C.

Federación Obrera F. C. — Jugadores de este club para hoy Domingo a las 6 3|4 A. M., en Estación Central para dirgirse a San Antonio.

S. N. de Tejidos F. C. — Jugadores del I y II para hoy en su cancha a las 9 y media A. M.

Capitán Scott F. C. — Jugadores para hoy Domingo a las 2 P. M., para dirigirse al Parque Cousiño a formar los equipos.

Zenteno III F. C. — Jugadores para hoy Domingo a las 8 y media A. M., en su cancha.

Conchalí F. C. — Jugadores para hoy Domingo a las 11 A. M., para tomar el tren a Batuco.

Sportivo Santiago F. C. — Jugadores para hoy Domingo a las 2 P. M., en la cancha del B. Dávila, Parque Cousiño.

Talleres Muzard. — Jugadores para hoy a las 8 A. M., en la cancha del Constitución, Parque Cousiño.

I. Castagneto F. C. — Jugadores para hoy Domingo 17 a las 9 A. M., en el Parque Cousiño. Malloco.

Citan a sesión:

Loma Verde F. C.— Junta general para hoy, a las 3 P. M. en su secretaría, Recoleta 1408.

Atlético 21 de Mayo. — Junta general para hoy Domingo, a las 2 1|2, en el local de costumbre, Cerro 148.

Pedregal F. C. — Junta general para el Lunes 18 del presente, a las 9 P. M., en el lugar de costumbre.

Santiago National F. C.— Junta general para el Martes 19 del presente, a las 9 P. M., en "El Diario Ilustrado".

Objeto: Elección de directorio y asuntos de suma importancia.

South America F. C. — Junta general para hoy, a las 10 A. M., en Valparaíso 1408.

General Bulnes F. C. — Junta general para el Miércoles 20 del presente, a las 8 1|2, en Rosario 1112. En esta sesión se elegirá el nuevo directorio y se determinará la asociación en que se inscribirán los equipos.

Tricolor Royal F. C. — Junta general para hoy Domingo 17, a las 9 A. M., en su secretaría, calle Andes 3122, y jugadores a las 3 de la tarde en la cancha de la Escuela de Artes y Oficios.

Gimnástico F. C. — Junta general para el Domingo 24, a las 9 de la mañana, en los salones de "El Diario Ilustrado", a fin de elegir directorio y despachar otros asuntos de capital importancia, para la buena marcha del club.

—En la última sesión fueron aceptados como socios activos los señores Manuel Palma, Ignacio Badal, Octaviano Prenafeta y N. Plá.

Luis Flores Fernández F. C.— Junta general para el Miércoles 20, a las 8 1|2 de la noche, en Rosario 1112.

Carrión Star F. C. — Junta general y sesión de directorio para hoy, a las 2 1|2 de la tarde, en Carrión 1920, casita 56.

Aliado Infantil F. C. — Junta general para hoy Domingo, en Dardignac 313, a las 10 de la mañana.

Cousiño Infantil F. C. — Junta general extraordinaria para el Lunes, a las 7 1|2 P. M., en el local de costumbre, y jugadores para hoy, a las 4 de la tarde, en su cancha.

MAÑANA
LUNES
GRANDES OPORTUNIDADES

SARGA Azul-Marino, 1.50 de ancho, metro . . . . . $	10.50
MOLETON de Algodón, metro . . . . $	1.90
GRANITE para paños de mano, metro . . . . $	1.90
TOALLAS de Granité, la docena . . . $	18.50
CARPETITAS de Té, deshiladas, c|u. . $	6.90
DAMASCO, 1.80 de ancho, metro . . $	6.25
CEFIROS de Hilo, precio excepcional, metro . . . . $	1.75
BRIN de Hilo, metro . . . . $	1.90
CRETONA S, desde metro . . . . . . $	2.90
CAMELIA de lana pura, metro . . . $	2.50
MOLETON de lana, doble ancho, metro . . . . $	10.90
JERSEYS de lana, para señora . . $	37.50
PALETOES de Jersey de lana con gorro, para niñitas . . . . . $	19.50
BLUSAS, bordados a mano, c|u. . . $	11.50

MEDIAS marca 'MONITO', $ 1.75 par
3 Pares por $ 5

LA TIENDA INGLESA
Estado 270 -:- Casilla 956
1910-17-o

MAESTRANZA "YUNGAY"
OFICINA: GALERIA ALESSANDRI 3-A. — FABRICA: CARRASCAL NUMERO 3390
Teléfono 275 Teléfono 24, Yungay
"Desvío Torres" - Estación Yungay

TALLERES DE CONSTRUCCION:
Maestranza y ferretería para edificios y construcciones de cemento armado.
TALLERES DE MECANICA Y CALDERERIA:
Especialidad: Barredoras y Cubas automáticas de doble hélice para riegos. Ascensores mecánicos. Canoas y compuertas de fierro.
TALLERES DE FUNDICION:
De fierro, bronce y acero. Descansos, poleas, bocinas, etc.
MATERIALES PARA FERROCARRILES
Carros para ingenieros, pilotes, ferretería para puentes, bodegas de acero, ganchos, boggies, etc., etc.
ENRIQUE TORRES L., Casilla 3267
1876-17-c

MADERAS

Ofrecemos a precios absolutamente **fuera de toda competencia** maderas de todas clases puestas en cualquier **Puerto** de la costa de Chile o en cualquier **Estación** de los Ferrocarriles Central y Longitudinal.
Especialidad en las siguientes maderas:

MADERAS SURTIDAS para construcción y mueblería (roble pellín, laurel, lingue, raulí, **Alerce, Mañío,** etc.)
DURMIENTES para Ferrocarriles.
POSTES de cierro, redondos y cuadrados.
POSTES para teléfono y telégrafo.
LUMAS de todas clases y dimensiones.

Estamos en condiciones de satisfacer pedidos de CUALQUIERA MAGNITUD por cuanto contamos con BUQUES y CARROS propios
Depósito para la venta en Santiago BARRACA LLANQUIHUE, Desvío Arrate, Vicuña Mackenna 216. - Oficina Central: Morandé 237 A (Galería Alessandri). Teléfono 1205. - Casilla 3956 :-: Rogamos consultar precios.

1586-21-c

OELCKERS y PALMA.

Informaciones Comerciales, Industriales y Agrícolas

Marzo 16

CAMBIO

El Banco de Chile ha fijado ayer los siguientes cambios:

d/v	Londres	Paris
90	15 1/4 £ $ 15.73.77	1.72 3/4 1 fr. $ 0.57.88
60	15 3/16 1 £ $ 15.80.25	1.72 1 fr. $ 0.58.13
30	15 1/8 1 £ $ 15.86.78	1.71 1/4 1 fr. $ 0.58.30
5	15 1/16 1 £ $ 15.93.36	1.70 3/4 1 fr. $ 0.58.56

N. York—1 dolar $ 3.34 1/4
1 N. Arg. $ 1.49

El Banco Español de Chile fijó ayer los siguientes cambios sobre las plazas que se indican:

Plazas	90 d/v	v
Londres...	15 7/32	15 1/32
Paris.......	171 1/4	169
Madrid....	120 1/2	119
New York		3.35 1/2

Una peseta al cambio de 120 1/2 vale $ 0.82.98 y al cambio de 119 vale $ 0.81.03

REVISTA BURSATIL

Acciones de Bancos, Sociedades Mineras, Salitreras Ganaderas y Agrícolas, Petrolíferas, Industriales, Compañías de Seguros, Bonos, Valor de Metales, Ferias, Matadero, etc.

SITUACION GENERAL DEL MERCADO

La única rueda del día fué de regular actividad en acciones y bonos, y el monto de las operaciones reducido; alcanzando sólo $ 248,850 y 99,000, respectivamente.

Hubo animación en las transacciones de Caylloma y Llallagua, colocándose de cada valor 3,200 y 800 acciones.

Tendencia

Los cambios en los precios fueron pocos, siendo siempre algo superior el número de los que disminuyeron sus cotizaciones.

Acciones que bajaron

Bancos.—Español de 147 a 146 1/2. Mineras.—Llallagua de 228 3/4 a 227 1/2, Gatico de 18 1/4 a 18 1/8, Curanilahue de 158 1/2 a 158, Disputada de 11 3/4 a 11 1/2.

Acciones que subieron

Ganaderas.—Fuego de 77 3/4 a 79. Salitreras.—Antofagasta de 138 a 138 1/2, Lastenia de 19 7/8 a 20 1/3. Industriales. — Gas de 101 3/4 a 102 1/4.

TRANSACCIONES, OFERTAS Y DEMANDAS

Bancos

Chile.—Se vendieron 3 a 183, quedando comprador por 100 a 181 1/2 y vendedor a 182 1/2.

Nacional.—Propusieron vender 4 a 45 1/2.

Español.—Hubo vendedor por 100 acciones a 146 1/2.

Santiago.—Oferta de vender 45 acciones a 132.

Garantizador. — Solicitaron comprar 50 a 118 y ofrecieron vender a 119 1/2.

Francés.—Hubo interesado en colocar 500 a 39 1/2.

Italiano.—Se vendieron 100 a 6 1/4, quedando vendedor por 200.

Sociedades Mineras

Llallagua.—Bajaron. Hubo operaciones por 1000 a 230 al contado; 200 a 230, 100 a 229 3/4 para Marzo 28; 200 a 231 y 100 a 231 1/2 para Abril 11, quedó en rueda demnada a 231 para esta fecha. Después de rueda subieron hasta 232 1/2 para la fecha ya indicada, quedando a última hora a 230 3/4, compradores y vendedores a 231.

Gatico.—Bajaron. Vendieron 100 a 18 1/2 para Abril 11 y 200 a 18 3/8 para Marzo 28, quedando en rueda oferta de venta a 18 3/4 y demanda a 18 1/2 para el primer término.

Caylloma.—Hubo ventas de 3,100 a 13 1/2 para Abril 11 y 100 a 13 3/8 para Marzo 28, quedando pedidos a 13 1/4 y vendedores a 13 3/8 para Abril 11.

Curanilahue.—Bajaron. Se vendieron 22 acciones a 158, quedando oferta de venta por 100 a 159 para Marzo 28.

Disputada.—Bajaron. Colocaron 400 a 11 1/2.

San José Oruro. — Propusieron comprar a 3 y se efectuaron ventas privadas a este precio.

Sociedades Salitreras

Antofagasta.—Subieron. Se vendieron en Valparaíso a 140 1/2 para Abril 11.

Lastenia.—Subieron. Hubo interesado en comprar a 20 3/4 para Abril 11.

Sociedades Ganaderas

Fuego.—Subieron. Quedaron pedidos a 79 1/2 para el 28 de Marzo.

Sociedades Industriales

Gas.—Subieron. Se vendieron en varios traspasos 62 acciones a 102 1/4 quedando demanda así.

Austral.—Propusieron vender 500 a 1 3/4.

Laboratorio Chile.—Colocaron 4 acciones a 31 con la primera cuota pagada.

Viña.—Solicitaron comprar 100 a 84 1/2.

Telégrafo Comercial. Hubo un pedido por 50 a 35 y vendedor a igual precio de 10.

San Bernardo.—Oferta de vender 16 a 109.

Compañía de Seguros

La Chilena Consolidada.—Pidieron 10 acciones a 50.

Bonos

Caja 8olo-1olo.—Ventas de 41,000 a 94 5/8, vendedor así por 4,000 y comprador de 10,000 a 94 1/2.

Caja 7olo-1olo.—Se colocaron 5,000 a 87.

Caja 6olo-1olo. — Hubo comprador por 42,000 a 80.

Hipotecario 8olo-1olo.—Transacción de 21,000 a 95 1/4.

Garantizador 8olo. — Se vendieron 11,000 a 85 5/8 y 20,000 a 85 1/2, quedando demanda por 2,000 a este precio, además hubo comprador de 8,000 del año 1907 a 86 1/2.

BOLSA DE CORREDORES DE VALPARAISO

Telegrama oficial de la Bolsa de Corredores de Valparaíso recibido hoy en esta Bolsa de Comercio a las 11.10 A. M.

2700 Caylloma, Marzo 28, 13 1/4.
74 Caylloma, Marzo 28, 13 1/4.
2600 Caylloma, Abril 11, 13 1/4.
500 Lastenias, Abril 11, 20 7/8.
100 Fuegos, Abril 11, 80.
100 Llallagua, Marzo 28, 230.
300 Llallagua, Abril 11, 231.

Oro

Vendedores, a 58.50, Compradores, a 58.20.

Letras

Vendedores, a 15 9/32. Compradores, a 15 5/16.

Acciones y Bonos

COTIZACIONES DE ULTIMA HORA

ACCIONES DE BANCOS	Valor pagado	Precio actual
Banco de Chile............	$ 100	$ 181½
Banco Español de Chile...	100	116½
Banco Nacional............	20	45½
Banco Santiago............	100	131
Banco Popular............	100	121
Banco Unión Comercial...	20	8
Bco. Hipot. de Chile.........	200	510
Banco Chileno Garantizador de Valores.........	100	118
Banco Francés............		39
Banco Italiano............	20	6¼
Banco Curicó............		125
SOCIEDADES GANADERAS		
Tierra del Fuego............	£ 1	79
Chile Argentina............	1	8¾
Ñuble y Rupanco............	$ 20	39
Gente Grande............	£ 1	84
Laguna Blanca............	1	79½
Agrícola de Vallenar......	$ 20	4
Aysen............	£ 1	75
SOCIEDADES MINERAS		
Llallagua............	£ 1	227½
Oploca............	1	79½
Totoral............	$ 10	9
Gatico............	£ 1	18⅛
Oruro............	$ 20	19½
Curanilahue............	100	158
Lota y Coronel............	£ 10	585
Monte Blanco............	1	3½
Colquirí............	$ 5	4
Sᵗ José de Oruro serie A.	£ 1	3
S. José de Oruro serie B.	1	1
Caylloma............	sh 5	13½
Las Vacas............	$ 50	5½
Pintados............	35	4½
Victoria de Lebu............	10	8½
San Bartolo............	20	8
Antequera............	£ 1	1½
Poderosa de Collahuasi...	„ 5	86
Carbonífera Máfil............	$ 50	96
Disputada............	$ 25	11½
SOCIEDADES SALITRERAS		
Antofagasta............	$ 25	138½
Loa............	£ 1	43½
El Boquete............	5	55
Agua Santa............	5	178
Lastenia............	1	20½
La Unión............	$ 20	10
Castilla............	20	15
Perseverancia............	20	15
SOCIEDADES INDUSTRIALES		
Cons. de Gas de Santiago	$ 50	102¼
Gas de Valparaiso............	50	80
Soc. Austral de Maderas..	£ 1	1½
Laboratorio Chile............	$ 25	9½
Electricidad Industrial...	50	95½
Ref. Az. de V. del Mar....	£ 1	85
Azucarera de Penco............	1	134
Gas Acetileno............	$ 50	10½
Fábrica de Tejidos............	100	175
Maderas Malvoa............	20	15
Chilena de Tabacos............	20	46
Cervecerías Unidas............	100	280
Buques y Maderas............	50	48
Molinera el Globo............	100	6
Cemento el Melón............	£ 1	90½
Fábricas Unidas Catres...	$ 100	75¼
Transportes Unidos............		46
Mercado de la Vega............	100	100
Manufacturera de Tejidos		150
Feria Izquierdo............	100	98
COMPAÑIAS DE SEGUROS		
La Germania............	$ 25	27
La Nacional............	25	620
La America............	25	57
La Americana............	60	207
La Comercial............	50	124
La Española............	10	180
La Unión Chilena............	50	580
La Italia............	100	205
La Internacional............	25	100
La Central............	25	45
La Francesa............	50	114
La Nueva España............	75	115
La Alemana............	75	200
La Chilena Consolidada...	25	50
La Alianza Chilena............	25	57
La Franco Chilena............	20	31
La Santiago............	50	190
La Mapocho............	50	110
La Araucania............	25	24
La Iberia............	62½	70
La Unión Nacional............	50	69
SOCIEDADES PETROLIFERAS		
Petróleos del Pacífico......	10	0.70
Sud-Americ. de Petróleos		0.40
Pacífico Liberadas.........		2
Patagonia Consolidada....		0.60
SOCIEDADES DIVERSAS		
Bolsa de Comercio.........	1.250	71.000
Club Hípico............	500	8.200
Hipódromo Chile............	500	850
C. S. A. de Vapores.........	100	861
F. C. E. San Bernardo....	100	108
Telégrafo Comercial......	25	35
Telégrafo Nacional.........	50	16
Tattersall............	100	138
BONOS		
Caja 6-1 (30 ab. y 31 octubre)		80
Caja 6-2 (30 en. y 31 octubre)		89½
Caja 7-1 (30 en. y 31 junio)		87
Caja 7-2 (15 en. y 15 junio)		87¼
Caja 8-1 (30 ju. y 31 diciem.)		94½
Caja 8-2 (30 ju. y 31 diciem.)		94½
Garant. 6 (30 ju. y 31 diciem.)		92¼
Garant. 7 (30 ju. y 31 diciem.)		82¼
Garant. 8 (30 ju. y 31 diciem.)		85½
Hip. 9- (31 mar. y 30 sept.)		90½
Hip. 7-1 (30 m. y 30 spt.)		89½
Hip. 7- 2 ma. 30 sept.)		89
Hip. 8-2 ma. 31 sept.)		95¼
Hip. 8-1 (31 ma. y 31 sept.)		95¼
Hip. V, 8 1 (30 ju. y 31 diciem.)		95⅛
Municipalidad 8 (Privilegia.) Abril.		87¼
Municipalidad 8 (Privilegia.)		88
Caja £ 5°/°		92
Municipalidad (Privilegia) Dibra.		82

MERCADO DEL SALITRE

Cotizamos el quintal:
Ordinario, inmediato a 10|9.
Refinado, inmediato a 11|2.

MERCADO DE CARBON

Cotizamos por tonelada:
Cardiff Steam, nominal.
West Hartley Steam, nominal.
Nacional, 90 a 115.
Americano, 115.

FLETES

Debido al control sobre los fletes que han fijado los Gobiernos aliados, es imposible poder dar cotizaciones. Por consiguiente nos abstendremos de darla hasta no saber de una cotización que se haya ofrecido o pagado.

JACKSON Hnos.
Corredores. Valparaíso

La Bolsa de Comercio en la semana

Estuvo en general más activa que la anterior, siendo especialmente importantes las operaciones del Miércoles y Jueves.

En el transcurso de la semana se observaron bastantes fluctuaciones, principalmente en los títulos de especulación; quedando en considerable mayoría los valores que desmejoraron sus cotizaciones, también ocurrió algo semejante en el mercado de bonos.

Las novedades principales en los títulos de sociedades fueron las siguientes:

Llallagua.—Empezó la semana en estas acciones con ventas que fluctuaron entre 238 y 233 para Marzo 28, al día siguiente los precios fueron más bajos, observándose siempre muchas fluctuaciones; el Miércoles se pronunció franca tendencia de baja, llegando a efectuarse operaciones a 226 3/4, pero después de rueda reaccionaron, situación que se mantuvo al día siguiente; el Viernes subieron hasta 234 1/2 para Abril 11 bajando varias veces en el día y porque ayer que hubo exceso movimiento cerró el mercado con transacciones a 231 para esta fecha.

Gatico. — Estas acciones bajaron considerablemente, notándose sólo una ligera reacción los dos últimos días de la semana. El Lunes se registraron ventas a 21 3/4 para Marzo 28, bajando el Jueves hasta 17 1/8 al contado y ayer quedaron a 18 1/8.

Caylloma. — Este papel también presentó variaciones de cierta importancia; de 13 que estaban el Lunes subieron al día siguiente a 13 3/4 para Marzo 28 para aflojar los días siguientes y terminar la semana con operaciones a 13 3/8.

Fuegos. — Estas acciones bajaron en forma acentuada hasta 78, para Marzo 28, reaccionando sólo ayer que hubo pedidos a 79 1/2 para esta fecha.

Fuera de las novedades ya indicadas, no hubo en los demás valores cosas dignas de mencionarse.

Valor de las operaciones en la semana

		Acciones
Lunes	$	2.131.359
Martes		1.169.678
Miércoles		3.359.449
Jueves		2.798.975
Viernes		1.768.491
Sábado.		248.851
	$	11.476.303

		Bonos
Lunes	$	129.500
Martes		206.500
Miércoles		250.600
Jueves		199.800
Viernes		258.000
Sábado		93.600
	$	1.137.900

La comparación de estos dos totales generales con los de la semana anterior representa un aumento de $ 3.292.412 en acciones y $ 158,900 en bonos.

Las acciones de mayor movimiento

fueron las siguientes:

Compañía Estañífera de Llallagua, con 45,100 acciones.

Compañía Minas de Cobre de Gatico, con 5,700 acciones.

Compañía Explotadora de Caylloma con 12,200 acciones.

Compañía Salitres de Antofagasta, con 900 acciones.

Compañía Salitrera El Loa, con 700 acciones.

Banco de Chile, con 1,097 acciones.

Banco Nacional, con 394 acciones.

Banco Hipotecario, con 320 acciones.

Compañía Consumidores de Gas, con 425 acciones.

Compañía Minera San José Oruro, con 1,402 acciones.

Compañía Minera Disputada, con 400 acciones.

Los bonos más operados

fueron los siguientes:

Caja Hipotecaria 8olo-1olo con 710 mil 200 pesos.

Banco Hipotecario 8olo-1olo con 220 mil pesos.

Banco Garantizador 8olo con 142 mil pesos.

Banco Hipotecario 8olo con 28,000 pesos.

Acciones que bajaron

Bancos.—Chile de 185 1/2 a 181 1/2, Español de 147 a 146 1/2, Francés de 40 a 39.

Ganaderas.—Fuego de 80 a 79, Laguna Blanca de 83 1/2 a 80.

Mineras.—Llallagua de 234 a 227 1/2, Gatico de 21 7/8 a 18 1/8, Curanilahue de 158 3/4 a 158, Vacas de 5 3/4 a 5 1/2, Máfil de 99 a 96, Disputada de 11 3/4 a 11 1/2.

Industriales. — Gas de 102 3/4 a 102 1/4, Laboratorio Chile de 91 a 90, Refinería Azúcar Viña del Mar de 85 1/4 a 85, Tabacos de 47 a 46 1/2.

Diversas.—Bolsa de Comercio de 73.500 a 71.000, Vapores de 870 a 861.

Acciones que subieron

Bancos.—Hipotecario de 508 a 510 Garantizador de 117 a 118, Italiano de 5 3/4 a 6 1/4.

Ganaderas.—Chile y Argentina de 8 1/4 a 8 3/4.

Mineras.—Caylloma de 12 3/8 a 13 1/8.

Salitreras.—Loa de 42 1/2 a 43 1/2 Lastenia de 19 1/2 a 20 1/2.

Industriales.—Penco de 133 1/2 a 134.

Seguros.—La Nacional de 605 a 620.

Diversas.—Telégrafo Comercial de 34 a 35.

Bonos que bajaron

Caja Hipotecaria 6olo-1olo de 81 1/2 a 80.

Caja Hipotecaria 7olo-1olo de 87 1/2 a 87.

Banco Garantizador 8olo-1olo de 85 3/4 a 85 1/2.

Banco Hipotecario 7olo-1olo de 89 1/2 a 89.

Bonos que subieron

Banco Hipotecario 8olo-1olo de 94 3/4 a 95 1/4.

Banco Hipotecario 8olo-2olo de 94 3/4 a 95 1/4.

COTIZACIONES DE ESTAÑO

La Bolsa de Comercio recibió las siguientes cotizaciones:

Lunes:
£ 320 al contado y £ 317 a plazo.
Martes:
£ 322 al contado y £ 320 a plazo.
Miércoles:
£ 322 al contado y £ 320 a plazo.
Jueves:
£ 322 al contado y £ 320 a plazo.
Viernes:
£ 320 al contado y £ 319 a plazo.

Los precios de cierre de la semana precedente fueron de £ 319 al contado y £ 316, en consecuencia, ha habido en la presente mejoría de £ 1 al contado y £ 3 a plazo.

PRECIOS CORRIENTES DE LA FERIA DE ANIMALES. — AVENIDA BEAUCHEF NUM. 997

Terneros de pie, desde 17 a 34.

Terneros de pie gordos, desde 45 a 79.

Terneros de pie y año, desde 81 a 100.

Terneros de 1 año, desde 103 a 115.

Terneros de 1 año mestizos, desde 120 a 140.

Vaquillas de 1 1/2 año, desde 123 a 140.

Vaquillas de 1 1/2 año, mestizas, desde 168 a 175.

Vaquillas de 2 años, desde 156 a 165.

Vaquillas de 2 años mestizas, desde 190 a 210.

Novillos de 1 1/2 año, desde 125 a 140.

Novillos de 1 1/2 año, mestizos, desde 179 a 200.

Novillos de 2 años, desde 178 a 185.

Novillos de 2 años, mestizos, desde 200 a 215.

Vaquillas de 2 1/2 años, desde 235 a 256.

Vaquillas de 3 años, mestizas, desde 288 a 310.

Novillos de 3 años, desde 195 a 205.

Novillos, desde 210 a 225.

Novillos, a media gordura, desde 230 a 256.

Novillos gordos, desde 260 a 298.

Novillos mestizos, gordos, desde 310 a 377.

Vacas flacas, desde 142 a 167.

Vacas, desde 170 a 200.

Vacas a media gordura, desde 205 a 250.

Vacas gordas, desde 256 a 300.

Vacas mestizas, gordas, desde 310 a 387.

Vacas preñadas, desde 330 a 339.

Vacas paridas, flacas, desde 156 a 200.

Vacas paridas, desde 217 a 246.

Vacas paridas, a media gordura, desde 250 a 310.

Vacas paridas, mestizas, desde 328 a 375.

Torunos gordos, desde 300 a 320.

Torunos mestizos, gordos, desde 336 a 400.

Toros, desde 250 a 280.

Bueyes flacos, desde 212 a 256.

Bueyes, desde 278 a 320.

Bueyes a media gordura, desde 350 a 417.

Bueyes gordos, desde 429 a 476.

Bueyes de trabajo, desde 350 a 400.

Bueyes mestizos de trabajo, desde 406 a 450.

Bueyes mestizos, gordos, desde 492 a 578.

Vacas al peso, desde 0.69 a 0.71 1/2.

Novillos al peso, desde 0.69 1/2 a 0.75 1/2.

Bueyes al peso, desde 0.69 a 0.71.

Sociedad Feria Izquierdo

Santiago, 16 de Marzo de 1918.

BOLSA DE PRODUCTOS

SANTIAGO

Operaciones efectuadas hoy en la rueda de las 11 A. M.

Todos los productos son por quintal métrico, con saco salvo estipulación contraria.

Operaciones registradas

Trigo blanco.— Transacción de 2 mil sacos, del centro a $ 20.25 sin saco, en Providencia. (Fijación).

Transacción de 2,200 sacos trigo linaza y 1,300 trigo blanco a 16.80 sin saco en carro Trigal.

Transacción 3,600, del centro a 20.25 sin saco en Providencia (Fijación).

Transacción de 900 sacos del centro a 20.25 sin saco en Providencia (Fijación).

Transacción de 1,000 sacos del centro a 20.20 sin saco en Providencia (Fijación).

Transacción de 3,000 sacos del centro a 20.20 sinsaco en Providencia. (Fijación).

Transacción de 1,000 sacos del centro a 20.20 sin saco en Providencia. (Fijación).

Cebada.— Transacción de 1,450 forrajera nueva a 11.20 en Melipilla.

Transacción de 1,100 sacos forrajera nueva a 11.40 en El Marco.

Frejoles.— Transacción de 300 caballeros a 55. Teno al Norte entrega Abril y Mayo.

Maíz.— Transacción de 500 sacos amarillo a 25 en Santa Ana.

Transacciones

Cebada.— Transacción de 2,000 cervecera a 18.50 en Santiago.

Frejoles.— Transacción de 500 caballeros a 85. Teno al Norte entrega Abril y Mayo.

REVISTA JACKSON

SALITRE

La mejoría que anunciamos en nuestra última reseña se ha acentuado durante el curso de esta quincena y en la actualidad la mayoría de los vendedores se han retirado del mercado y los precios que piden los demás exceden en mucho a lo que los compradores estarían dispuestos a pagar.

Lo que impide operar a algunos de los más importantes vendedores o tenedores de salitre es el hecho de que uno de los principales especuladores tropieza con dificultades y no puede hacer frente a sus compromisos; por eso, hasta tanto que no se haya liquidado esa situación, todos los que están mezclados en el asunto se abstienen de verificar ninguna operación, pues no están aún seguros de que los contratos pendientes van a ser respetados.

La producción durante el mes de Febrero fué de 4.435,800 quintales, es decir más o menos la misma que el año pasado, con un número igual de oficinas en trabajo.

Las exportaciones durante el mismo período sólo llegaron a 3 millones 943 mil quintales contra 4 millones 580 mil 200 quintales en Febrero de 1917.

La producción y las exportaciones durante los dos primeros meses de los últimos cuatro años ha sido respectivamente la que sigue:

Producción 1915.— 3.835,900 quintales.
Producción 1916.— 10.933,500 quintales.
Producción 1917.— 10.322,300 quintales.
Producción 1918.— 10.638,400 quintales.
Exportación 1915.—4.402,200 quintales.
Exportación 1916.—10.763,600 quintales.
Producción 1917.—9.822,500 quintales.
Producción 1918.—7.965,400 quintales.

En salitre de 95olo nuestra cotización de cierre fué en la quincena anterior 10|4 a cuyo tipo se hicieron poco después algunas ventas. Como los vendedores fueron más tarde escaseando, el precio subió a 10|5 y últimamente se ha llegado a pagar hasta 10|6 1|2. Las solicitudes más importantes fueron hechas para de Abril a Junio en las cuales se abrió la venta a razón de 10|7, precio que fué también el de las últimas operaciones efectuadas.

No se han operado ventas en esta calidad de salitre para entregas en fecha posterior.

Ha habido una regular cantidad de pedidos por salitre de 96olo con 1olo y se han hecho bastantes ventas para entrega inmediata a precios que varían desde 10|8 hasta 11|1. Ultimamente se colocó una pequeña partida para entrega de Mayo a Diciembre a 11|1 1|2. Este precio queda como el tipo límite para los compradores pero los vendedores se abstienen con la esperanza de conseguir mejores después.

Nosotros cotizamos salitre de 95olo a 10|9 y salitre de 96olo con 1olo a 11|2 todo en los términos usuales y nominalmente.

Fletes para salitre

En vista del control que sobre los fletes han establecido los gobiernos aliados es imposible dar ninguna cotización fidedigna y nos abstendremos de cotizar a menos de que sepamos que se ha ofrecido o pagado algún precio seguro.

Cobre en barras

No ha habido alteración ninguna en los precios oficiales del cobre desde nuestra última revista de 28 del mes próximo pasado, conservando este metal los siguientes: el "Standard" £ 110, tanto al contado como a tres meses, y el electrolítico en Londres £ 125 y en Nueva York 23 1/2 centavos por libra.

La demanda en Inglaterra respecto de toda clase de cobre continúa tan intensa como siempre y los comerciantes manufactureros están elaborando todo el material que les es posible.

Asegúrase que en Norte América el consumo doméstico ordinario está decreciendo paulatinamente porque cada vez son incorporados a las filas más y más hombres y el uso del metal se restringe a las necesidades de la guerra.

JACKSON Hnos.

REVISTA COMERCIAL DE PRODUCTOS Y FRUTOS DEL PAIS

(Especial para "La Nación" de Santiago)

El movimiento del mercado durante la semana, puede estimarse flojo en relativa calma. Para la exportación se han hecho varios de productos comprados de antemano, cuando el cambio estaba más bajo. Los precios han tenido poca reacción.

Precios puestos en carro en Valparaíso

Afrecho.— Sin variación, precio firme: $ 4.40 los 46 kilos.

Avena.— Cotizo: 6 los 80 kilos en Talcahuano.

Arvejas secas.— El consumo en el país es relativamente pequeño. Embarques para la exportación no ha habido.

Cotizo:

Arvejas Petit-Pois nuevas, a 50 los 92 kilos.

Arvejas comunes nuevas, a 40 los 92 kilos.

Arvejas blancas, nuevas, a 20 los 92 kilos.

Cebada.—El mercado en este grano permanece en calma, pues solamente se han hecho por la clase forrajera. Debido a los altos fletes que se están pidiendo, los precios a bordo en la costa puede decirse que están más a firmes. La clase cervecera tiene buena demanda para las cervecerías y también para mandarla al extranjero malteada, en reemplazo de la Chevalier, la que se encuentra en manos de especuladores que pagan altos precios puestas en estaciones.

Cotizo:

Forrajera, 9 los 71.30 kilos.

Chevalier, 28 los 100 kilos en Santiago.

Se han embarcado 1,836 sacos para el Callao y Panamá.

Cera.— Los lotecitos que entran al mercado se colocan con facilidad a 125 los 46 kilos.

Frejoles.— Hay pedidos con insistencia del exterior, pero no se dispone de los fletes necesarios. Las existencias de varias clases de listas son casi nulas y muy pequeñas, pero la nueva cosecha se está ofreciendo puesta en estaciones y aún lo que se hace es relativamente poco. Debido a la mejora del cambio es posible que afecte la demanda de frejoles del extranjero.

Las cotizaciones varían según las partidas listas o por llegar de la nueva cosecha.

Cotizo:

Caballeros a 57 los 92 kilos.

Bayos grandes, a 55 los 92 kilos.

Bayos regulares, a 50 los 92 kilos.

Bayos chicos a 48 los 92 kilos.

Garbanzos.— Principian a entrar los de la nueva cosecha, pero debido a que no se hacen transacciones, los precios de la nueva cosecha son nominales. Por falta de demanda quedan buenas existencias de la cosecha pasada.

Cotizo:

Grandes a 44 los 92 kilos.

Regulares a 33 los 92 kilos.

Chicos a 30 los 92 kilos.

Harinas.— Habiendo desaparecido el interés que era bastante de parte de los panaderos, y en relación con el de materia prima, los precios han bajado. Cotizo a 16.50 los 46 kilos, habiendo tenedores que piden hasta 17. Los fletes obligan a los molineros a pedir hasta 20.50 por los 46 kilos puestos en el norte.

La harina candeal sigue firme a 15.50 los 46 kilos.

Lanas.— La existencia que queda de la esquila de Octubre pasado se vende a Merino Mestiza a 130 los 46 kilos enfardada.

Común a 120 los 46 kilos enfardada.

Lentejas.— Están llegando las de Constitución y por esta causa los precios han declinado. Compradores a 86 los 92 kilos.

Maíz.— Los precios siguen anarquizados. Han empezado a entrar algunos lotes y se espera que la cosecha será abundante.

Cotizo: $ 21 los 73.60 kilos clase amarillo de 1.a.

Miel de abejas.— Hay mucho interés por comprarla para la exportación, pero desgraciadamente parece que su rendimiento será regular. Ha firmes compradores a 60 los 46 kilos.

Papas.— Han seguido llegando en abundancia de icentro y los pedidos del norte han disminuído. Parece que el artículo tendrá que declinar más su precio. El mercado dispone de buenas existencias para la demanda. Cotizo a 25 la carga saco retobado.

Pasto aprensado.— Se han embarcado 500 fardos para Balboa. Las cotizaciones han subido un poco y se estima que tendrán que subir más tarde porque la cosecha ha sido muy reducida debido a la escasez de agua para el regadío de los campos que se dedican a este cultivo.

Cotizo:

Primer corte a 4 el fardo.

Segundo corte a 4.50 el quintal.

Quillay.— Los precios no han tenido alteración por la demanda que hubo de Liverpool. Por el momento no hay demanda. Cotizo 15 el quintal. Se han embarcado 16 toneladas por vapor "Oronsa" a Liverpool.

Semillas de alfalfa.— No hay interés por comprar. Cotizo: 180 los 92 kilos. Por semilla de cáñamo 30 los 64.40 kilos.

Trigo blanco. — Los vapores "Oronsa", "Orissa" y "Potosí", han llevado para el Callao alrededor de 10,000 sacos. El Perú necesitaría este año 600 mil sacos, que tendrá que llevar de Chile, pues la falta de fletes no ha permitido pedirlos a California, Australia o a la Argentina. De ese total han ido hasta ahora más o menos 100 mil, y el resto irá poco a poco en los vapores ingleses y en el "Rancagua" que está fletado para transportar al Callao 20,000 toneladas de este cereal. En Santiago se han hecho ventas a 21 los 100 kilos sin saco. En la frontera el precio es nominal a 18.

Trigo candeal.— Debido a que han aparecido varias partidas en el mercado, los precios han bajado un poco. Sin embargo las cotizaciones se mantienen firmes a 19 los 73.60 kilos.

Exportación

En la semana se han efectuado los siguientes embarques por vía marítima de artículos para la exportación:

Trigo.— 499 sacos por vapor "Oronsa" a Callao.

Cebada.—240 sacos por vapor "Oronsa" a Callao.

563 sacos por vapor "Chile" a Callao.

533 sacos por vapor "Chile" a Panamá.

Harina.— 817 quintales por vapor "Chile" a Panamá.

Pasto.—500 fardos por vapor "Chile" a Balboa.

Nueces.— 100 sacos por vapor "Chile" a Callao.

Quillay.— 16 toneladas por vapor "Oronsa" a Liverpool.

70 bultos por vapor "Chile" al Callao.

Fideos.— 4 toneladas por vapor "Oronsa" a Liverpool.

Cueros salados.— 1,015 por vapor "Oronsa" a Liverpool.

Duraznos en conserva.— 16 cajones para Liverpool.

Guindas secas.— 15 sacos por vapor "Chile" a Callao.

Orégano.— 20 fardos por vapor "Chile" a Callao.

Salsa de tomates.— 50 cajones por vapor "Chile" a Callao.

Vino.— 25 cuarterolas para Guayaquil.

AGUSTIN GAZITUA

Corredor de Comercio estab[illegible] el año 1898. Oficina calle Bl[illegible] 1025. Casilla 291. Teléfono [illegible] Valparaíso, 18 de Marzo de 1918.

FRUTOS DEL PAIS

Cotización semanal de Ureta y Cía. agentes comisionistas: Agustinas 1025, Casilla 1340

Santiago, 16 de Marzo de 1918.

Trigos

Trigo blanco del centro, los 100 kilos, sin saco, en Providencia, [illegible] ciones, de $ 20.20 a 20.25.

Trigo blanco del sur, los 100 kilos, sin saco, en estación, según clase, de 16.50 a 17.

Trigo candeal, fino, los 100 kilos, con saco, en Alameda, a 24.

Trigo candeal corriente, los 100 kilos, con saco, en Alameda, a 2[illegible]

Cebada

Cebada inglesa de primera clase, los 100 kilos, con saco, en Alameda, a 35.

Cebada inglesa, de segunda clase, los 100 kilos, con saco, en Alameda, a 30.

Cebada del país cervecera, los 100 kilos, con saco, en Alameda, transacción en Bolsa, a 18.50.

Cebada forrajera, los 100 kilos, con saco, en Alameda, de 11.50 a 12.

Harinas

Harina flor cilindro, los 46 kilos, con saco, de 15.50 a 16.

Harina de segunda, los 46 kilos, con saco, a 12.

Harina candeal, los 46 kilos, con saco, a 14.

Frejoles cosecha nueva

Frejoles coscorrones, los 100 kilos, con saco, en estación, a 52.

Frejoles bayos chicos, los 100 kilos, con saco, en estación, a 40.

Frejoles bayos regulares, los 100 kilos, con saco, en estación, a 41.

Frejoles burritos, los 100 kilos, con saco, en estación, a 42.

Frejoles caballeros, los 100 kilos, con saco, en estación, a 55.

Papas

Papas cazuela, en bodega, y en nuestra feria, de 11 a 12.

Papas domas en bodega, de 11 a 12.

Papas coloradas, en bodega, de 11 a 12.

Papas, ulloanas, en bodega, de 12 a 13.

Semillas

Semilla de alfalfa chilena, los 100 kilos, con saco, en bodega, de [illegible] a 285.

Semilla de alfalba peruana, los 100 kilos, con saco, en bodega, a 300.

Semilla de trébol rosado, los 100 kilos, con saco, en bodega, de 170 a 180.

Trébol blanco, el el kilo 6.

Varios

Avena, los 100 kilos, con saco, en estación, a 8.50.

Afrecho, los 100 kilos, con saco, en bodega, a 8.40.

Afrechillo, los 100 kilos, con saco, en bodega, de 8.50 a 9.

Cera, los 100 kilos en bodega, a 250.

Carbón de espino, el saco, en bodega, de 7 a 8.

Carbón blanco, el saco, en bodega, de 4.50 a 5.50.

Maíz amarillo, los 100 kilos, con saco, en Alameda, de 25 a 26.

Maíz colorado, los 100 kilos, con saco, en Alameda, de 24 a 25.

Mantequilla, los 46 kilos, en bodega, de 190 a 200.

Miel, los 100 kilos, en bodega, de 130 a 135.

Pasto primer corte, los 100 kilos, en bodega, a 5.70.

Pasto segundo corte, los 100 kilos, en bodega, a 7.

Quesos, los 46 kilos, en bodega, de 75 a 80.

Quillay, los 100 kilos, en bodega, a 35.

Sal de costa, los 100 kilos, en bodega, de 11 a 12.

URETA Y Cía.

MATADERO PUBLICO

Encierra para hoy:

Marzo 17 de 1918

	Vacunos	Ovejunos	[illegible]
Entrados..	264	525	
En vara...	39	0	0
Suma......	303	525	
Retirados. vivos......	0	0	0
Total beneficiados.	303	525	

Terneros 7—

Marzo 16 de 1918

PRECIOS DE LAS CARNES DE AYER

				Kilo
Carne. buey	1.ª clase	$	1.06 a	1.16
Id.	2.ª		1.00	1.13
Id.	3.ª		50	95
Carne. novillo	1.ª clase		1.03	1.15
Id	2.ª		98	1.02
Id	3.ª		50	95
Carne. vaca	1.ª clase		1.04	1.08
Id.	2.ª		98	1.03
Id.	3.ª		50	93
Carne. cordero	1.ª clase		1.20	1.31
Id.	2.ª		1.00	1.13
Id.	3.ª		70	93
Carne. cerdo	1.ª clase			1.32
Id	2.ª		1.10	1.13
Id.	3.ª		90	1.02
Grasa en rama............			1.20	1.33
Sebo de ovejuno............			70	80
Cuero de vacuno macho de más la 40 kilo............			95	1.00
id id id de menos de 40 kilos............				
Cuero de vacuno hembra...			95	1.00
Cuero ovejuno, de $ 30 a 50 docena				

-: REUMATISMO :-

LA SANGRE?

Licor de los Arabes

Segurísimo contra reumatismo, gota y dolores neurálgicos crónicos, de cabeza, piernas y brazos. Como depurativo es superior. Cura la sangre, los humores, afecciones sifilíticas, venéreas, granos, furúnculos en el cuello, ronchas, sarpullidos, etc.

= DINERO =

Por alhajas, plaquees, muebles y toda clase de mercaderías, se le facilitará a Ud. en la Casa de Préstamos

"EL CARMEN" = San Diego 31

Esta casa es reconocida por la seriedad con que procede en todas sus operaciones.

1819-12-d

FERIA
—DE—
Productos Agrícolas
DE
Larraín, Olavarría y Cía.

Matucana N.° 10

Remates todos los Martes con toda clase de Productos agrícolas

Carga por carros completos al desvío Banco de la República. Sobornal Alameda.
Correspondencia:

Casilla 913

FIERRO

Acanalado para Techo; Liso galvanizado y negro, en barras, lingote, etc.

CAÑERIA* para *AGUA y GAS
***ZINC* en planchas**

Antes de comprar consultar precios a

ENRIQUE RAWLINS & Co.

Santo Domingo 855

1877-21-e

PARA LAS VENDIMIAS
Ofrecemos nuestros artículos
G. PEPIN FILS AINE
MORANDE 598 -:- CASILLA 1510
1886-17-c

SOCIABILIDAD OBRERA

Unión de los Tipógrafos.— Hoy Domingo 17, a las 2 1|2 P. M., celebra sesión de junta general extraordinaria (continuación) esta corporación obrera, para continuar la discusión de los estatutos sociales.

Igualmente se cita a la comisión que preparará la reunión de los gráficos de Chile en una fecha próxima. Dicha comisión la componen los señores León Baillón, J. Lorenzo Pacheco, José Barros, Marcial Barrera, Elidoro Ulloa Lobos, Eleodoro Estay I., Alfredo Sánchez, Florencio Rosas O., Luis A. Soza, Nacianceno Muñoz N., Francisco Vargas Toledo y Alejandro Véliz López.

Asimismo deben reunirse todas las comisiones a fin de que se constituyan y cambien ideas respecto a su cometido.

En lo que se refiere a la discusión de los estatutos, se previene a los asociados que figura en primer término el título III de la categoría de los socios, en que trata de la jubilación. Y como hay dos presentaciones hechas sobre esta materia, las damos en seguida para que los asociados se impongan y las estudien detenidamente y en seguida concurran a prestarles su aprobación o rechazarlas. Están obligados a asistir a esta sesión los firmantes de ambas reformas para apoyar sus respectivos proyectos.

——

"Señor presidente de la Unión de los Tipógrafos: Con ocasión de la reforma de los estatutos de nuestra sociedad, se ha repartido a los socios un folleto conteniendo los puntos que abarcará la proyectada reforma e insinuando la conveniencia de estudiarlo y proponer las modificaciones o agregaciones que estimaren oportunas para la mayor perfección de dicha reforma.

Con este motivo, un numeroso grupo de socios quiere aprovechar la oportunidad para proponer la agregación de un inciso al artículo ... que se refiere a la jubilación.

Al proceder así lo hacemos porque no consideramos justo ni equitativo que se defrauden las expectativas de los socios que a la fecha de la vigencia de los estatutos que hoy se trata de reformar contaban con 12 o más años de permanencia en la Sociedad, irrogándole de esta manera un grave perjuicio a sus intereses.

A nuestro juicio, la reforma de los estatutos en esta parte debe hacerse contemplando los intereses creados a favor de la vigencia de los antiguos estatutos, sobre todo si tenemos en cuenta que las leyes de nuestro país, que afectan intereses de particulares no tienen afecto retroactivo, es decir, se dictan para el futuro, respetando de esta manera los intereses creados al amparo de legislaciones anteriores.

En consecuencia, proponemos que se agregue al artículo ... el siguiente inciso:

"Los socios incorporados antes de entrar en vigencia los presentes estatutos, podrán jubilar con arreglo a los antiguos estatutos, que establecían el derecho de jubilación a los 15 años".

Creemos de evidente justicia la introducción dentro de la reforma del citado inciso y formulamos, por lo tanto, nuestro deseo de que él sea tomado en cuenta.

De usted, señor presidente, Attos. y SS. SS.—(Firmados).—Manuel J. Bravo M.—Oscar Omar Bravo C.—L. Vargas.—David Jara T.—Eliseo Zárate.— Ramón Esquivel P.—Luis A. León.—C. Zamora S.—J. A. Flores.—Fidel Inda H.—Germán Kallens.—M. Gutiérrez.—B. Contreras A.—Elidoro Estay I.—C. Gaensly".

"Honorable Junta General: Después de un maduro estudio hecho sobre algunos de los artículos de los estatutos, prontos a discutir, hemos llegado al acuerdo de proponer la reforma fundamental que se enumera a continuación de los artículos pertinentes.

Tenemos un profundo convencimiento, Honorable Junta General, que los socios jubilados llegarán a constituir la verdadera estagnación de las sociedades de socorros mutuos, divisándose por esta causa épocas muy sombrías para nuestra sociedad.

Aceptada la reforma que proponemos, la Honorable Junta General podría proceder a nombrar una comisión especial a fin de que perfeccione los artículos que proponemos y elimine asimismo algunos artículos de los estatutos que se refieren a los jubilados y cuyas disposiciones no tendrían raón de ser. He aquí los artículos:

Art. 10. Los socios serán de cinco categorías, a saber: pasivos, activos, eximidos del pago de cuotas, cooperadores y honorarios.

Art. 12. Eximidos del pago de cuotas son aquellos que, habiendo permanecido 15 años en la Sociedad presenten una solicitud al directorio pidiendo ser incluidos en esta categoría por no serles posible continuar cumpliendo con los compromisos sociales a causa de su incapacidad para el trabajo. El directorio, **comprobada fehacientemente la efectividad de la petición,** procederá a eximirlo del pago de cuotas.

a) Las juntas generales ordinarias podrán eximir del pago de cuotas **por excepción,** a todos aquellos que no tengan 15 años de permanencia en la Sociedad, siempre que se **compruebe** la imposibilidad comprendida en el presente artículo.

b) Si en cualquiera época desaparecen las causales que hayan motivado la eximición del socio, éste continuará desde esa fecha como socio activo.

c) En los casos que haya sido sorprendida la buena fe del Directorio o Junta General, se le aplicará al culpable un severo castigo disciplinario, el que quedará sujeto al criterio del Directorio o Junta General.—(Firmados).—A. Zúñiga A. — Florencio Rosas O.—José Santana.—A. Suac C.—Juan Grez S.—Manuel Briceño V.—Genaro Núñez.—Marcial Barrera.—Víctor Reyes.—Luis Gutiérrez.—F. Guzmán S.—L. A. Acosta M.—Carlos H. Pardo.—Vicente Rojas R.—Luis Cerpa.—Juan J. Fuentes.—José del C. Poblete.—Juan de D. Pérez.—E. Torrejón Z.—A. Carvajal D.—Carlos Morales.—Rogelio Rosas.—R. Rodríguez.—Isaías Díaz U."

S. M. Manuel Rodríguez.—Sesión de directorio.—En 15 de Marzo, presidió el señor presidente, doctor Fajardo. Concurrieron los señores Espinoza G., tesorero; Cabello, bibliotecario; J. B. Lazo, Dören B., Muñoz Lobos, Alcaide, directores; Neira y Silva P., secretarios, y ocho consocios.

Acta.—Se aprobó, sin observación, la última del directorio saliente.

Comisiones.—Se nombraron las que siguen:

Para la comisión de escuela, por el directorio, señores Fajardo, Dören, Cabello, Alcalde y Muñoz Lobos; por la Junta General, señores C. Oportus, Luis Gatica, A. Téllez, Eduardo Acevedo y S. Weltz Salgado.

Delegados al Congreso Obrero, señores Demócrito Silva, J. B. Lazo, Primitivo Silva, Juan Maldonado, y Rafael Vergara H.

Comisión de reforma de estatuto, con plazo de un mes para presentar el proyecto, señores Fajardo, Dören, Espinoza, Cabello y Silva P.

Porta-estandarte, señores Lorenzo Madrid y Félix Flores.

Recaudador de cuotas a domicilio, señor Temístocles Ibáñez.

Comisión para hacer un inventario general, señores Cabello, Acevedo y Luis Ramírez.

Otros acuerdos.—Celebrar sesiones ordinarias los días Viernes de cada semana, a las 9 de la noche, sin citación especial.

Pasar a junta general la renuncia del vice-presidente electo y citar a junta extraordinaria una vez que el señor tesorero presente el balance.

Autorizar al señor presidente para que haga un reclamo ante el director del diario "La Nación".

Citar a la comisión de escuela para el día Lunes 18, a las 9 P. M.

Pedir a los aspirantes a socios que ya han sido aceptados que se presenten a llenar los requisitos reglamentarios, en caso contrario se dejará sin efecto su admisión. Igualmente a los miembros electos del nuevo directorio.

Unión Empleados de Comercio. — Hoy Domingo, a las 5 P. M., se celebrará la última matinée, quedando suspendidas hasta nuevo aviso por cambio de local.

Dueños de Carretelas El Progreso. —Esta sociedad cita a reunión de directorio para hoy Domingo, a las 8 P. M., en su local San Francisco 601.

Se ruega la asistencia a todos los miembros del directorio por haber varios asuntos urgentes que tratar.

Pintores Miguel Angel.—Cita para hoy Domingo 17, a las 9 1|2 A. M., a junta general extraordinaria. Por haber asuntos de mucha importancia que tratar se ruega la asistencia.

Los socios que deseen cancelar sus cuotas pueden pasar a la secretaría, de 9 1|2 a 12 M.

Legión Reservistas de Chile.—Cítase a todos los consocios para hoy Domingo 17, a las 9 A. M., para llevar a efecto la velada fúnebre a la memoria del consocio señor Manuel Bustos.

Se encarece la asistencia y puntualidad en la hora.

Cítase especialmente al ex-presidente Manuel Ayala y consocios señores Luis Martínez, A. Veras O. y Antonio Torres, Santa Mónica 2167.

Sindicato de Chauffeurs.— Cítase al directorio a sesión con el número que asista para mañana Lunes 18.

Unión de Talabarteros.—Para hoy Domingo a las 9 A. M., en nuestra secretaría, Aldunate 974, se cita a sesión de directorio.

Ruégase encarecidamente la asistencia por no haber sesionado el Domingo pasado y tener varios asuntos de suma importancia que tratar.

Canteros y Marmolistas José Miguel Blanco.—Cítase a junta general para hoy Domingo, a las 10 A. M. en la Avenida del Rosario 1112.

Centro de S. M. El Esfuerzo.—Un grupo entusiasta de jóvenes del Barrio Estación se reunieron con el fin de echar las bases de un centro de socorros mutuos denominado el Esfuerzo.

Después de una larga deliberación se nombró el siguiente directorio:

Presidente, señor Carlos Reyes; vice-presidente, señor Luis Valdivia; secretario, señor Oscar Díaz; tesorero, señor Carlos Puga; directores de sanidad, a los señores Contreras, Acevedo y Cartagena.

Este directorio regirá los destinos del centro durante seis meses.

Sociedad Defensores de Chile en 1879.—Cítase a los directores para celebrar sesión hoy Domingo, a las 2 P. M., en Santa Filomena 166.

Carpinteros y Ramos Similares.—Cítase a los miembros de esta institución para hoy a las 8 1|2 A. M. en la Estación Central, para de allí dirigirse a San Bernardo con el estandarte social para efectuar un mitin de protesta por el accidente ocurrido en la Maestranza Modelo.

Sociedad Igualdad y Trabajo.—Ponemos en conocimiento de nuestros consocios y sociedades amigas, que el consocio Luis A. Picón se encuentra enfermo, por disposición médica rogamos no visitarlo porque está grave.

—Cítase a la comisión de fiestas para hoy a las 10 A. M.

Zapateros, Horneros y Curtidores.—Habiéndose elegido presidente y vice en la sesión del 10 del actual, se cita para hoy Domingo 17 para seguir la elección de las vacantes que se han producido en el directorio y otros asuntos que hay pendientes. Recomiéndase la asistencia a las 9 A. M. con espera hasta las 10.

S. M. de Electricistas.— Se cita a sesión de directorio para hoy Domingo 17 a las 10 A. M.

Se ruega la más puntual asistencia a los señores Juan Carreño, Juan Bautista Dagnino, José de la R. Meneses y Desiderio Bustos.

También se cita a junta general a las 11 A. M.

Se encarece la asistencia, porque hay varios asuntos de mucha importancia que tratar, principalmente la elección de un secretario.

Se advierte a los señores socios que como es tercera citación, se celebrará sesión con el número que asista.

Unión Cooperativa de Propietarios.— Cítase a junta general extraordinaria para hoy Domingo 17 a las 2 de la tarde para elegir el directorio y dar lectura al balance.

Habrá sesión con el número que asista y sin lugar a reclamo.

Unión de Zapateros.— Se cita a los obreros del centro a una importante reunión que se efectuará en el Centro Demócrata, Rosas entre Puente y Bandera, para tratar sobre las condiciones del gremio y para que los compañeros que tengan listas de erogaciones en las tiendas den cuenta de ellas y aprobar los reglamentos y nombrar un delegado en cada tienda que represente los intereses de este gremio ante la Federación de Zapateros.

Hora de sesión, a las 7 1|2 en punto de la noche del Lunes 18 del presente.

CENTROS FILARMONICOS

Academia de Baile La Santiago.—Hoy Domingo habrá matinée. Reparto de pasteles a las asistentes. Reparto de números para la rifa. A las 5 P. M.

Noche, a las 9 1|2. Repetición del acto.

Recomendamos la asistencia a las señoritas socias y no socias.

Centro Recreativo Lo Ideal.— Hoy Domingo 17 se llevará a efecto en el Centro Recreativo Lo Ideal una simpática fiesta en la cual tomará parte el distinguido artista don Eduardo Díaz.

Centro Familiar Luz y Progreso. —**(Bandera 832).**— Hoy se llevarán a efecto dos grandes fiestas sociales. Matinée hasta las 8 P. M., donde no harán falta los libres pensamientos y en la noche de 9 a 12 P. M.

Se invita a las sociedades amigas.

El Domingo 24 del presente se llevará a efecto la gran fiesta en que actuará el gran prestidigitador señor Makilleff, quien está preparando un extenso repertorio para sorprendernos.

Sociedad La Democracia. — Hoy Domingo se llevará a efecto a la hora de costumbre en nuestro recinto social un baile familiar. Se prepara una fiesta para el Sábado 23 del presente.

Para mañana Lunes se cita a junta general extraordinaria para tratar del balance de nuestra institución y elegir dos directores.

Centro Familiar La Alondra.— Este centro pide propuestas de un extenso y elegante salón central, entre el radio de Nataniel, Echaurren, Blanco Encalada y Alameda de las Delicias por el lado sur, por el lado norte de Bulnes, Manuel Rodríguez, Santo Domingo a Avenida de las Delicias.

Es indispensable reuna las mayores condiciones de limpieza e higiene.

Escribir indicando datos y referencias al secretario señor don Gustavo Castillo P. a la Casilla número 960.

Centro Recreativo Rogelio Ugarte.— Hoy Domingo habrá gran matinée de 4 1|2 a 7 1|2 P. M., en honor de las señoritas socias de este Centro.

A las 9 dará comienzo el baile tertulia para terminar a las 12 P. M.

De orden del presidente cítase para mañana Lunes a las 8 1|2 P. M. a reunión de directorio.

Centro Recreativo La Cisterna.— Lo Ovalle entre el paradero número 1617.— Hoy Domingo 17, habrá matinée a las 4 1|2 para terminar a las 8 1|2 P. M. en honor de las señoritas socias que no pueden asistir de noche. Se les hará reparto de flores y refrescos.

El baile familiar dará principio a las 9 P. M. y será en honor de nuestros asociados y familias de la localidad. Terminará a las 12 P. M.

—Por orden superior se cita a sesión del directorio para mañana Lunes a las 8 1|2 P. M. en punto.

Centro Filarmónico de Obreros A. B. C.— La comisión reorganizadora en sesión celebrada el 15 del corriente, acordó invitar a los socios que componían el antiguo A. B. C. a asociarse nuevamente a esta institución que se inicia con halagadoras promesas de éxito. Así mismo les hace presente que están abiertos los libros de registro que pueden pasar a firmar los días de sesión, Lunes, Miércoles y Viernes, de 9 a 10 1|2 P. M. en la secretaría provisoria, Coronel Pantoja 63.

Ruégase encarecidamente a los señores Galaz Dimas y Marcos, Díaz Marcelino, González Luis y Olguín Alejandro, se sirvan pasar por secretaría el Lunes 18 del corriente a la hora indicada anteriormente.

Academia de Baile Luis A. Acevedo.— Hoy Domingo 17 a las 5 P. M. se dará comienzo a la matinée libre pensamiento en honor de las señoritas socias en la cual se repartirán flores y dulces y números para la rifa que se efectuará en el baile nocturno.

En la noche a las 9 1|4 P. M. se efectuará el gran baile en honor de las sociedades amigas con acompañamiento de una orquesta.

Cítase para el Martes 19 de Mayo a las 9 1|2 P. M. a junta general. Se ruega mucho la asistencia por haber asuntos de mucha importancia que tratar.

Centro Artístico Arte y Progreso. El Viernes 15 del presente se llevó a efecto una sesión extraordinaria a petición del señor Guillermo Marín J., tesorero de este Centro, quien deseaba presentar su renuncia.

Después de corta deliberación, se acordó aceptar esta renuncia y nombrar tesorero interino al señor Manuel Moya N.

VENDO
Espléndida Casa Quinta
en CALLE AGUSTINAS
muy cerca Plaza Brasil.
Tratar con
EQUE. LILLO
— Bandera 92 —

COMPRE UD. un
COLCHON OLYMPIA
si quiere dormir bien.
1812-20-c

OSCAR BEZANILLA
DESTISTA
Estracciones absolutamente indoloras. Anestésico inofensivo. Plaza Yungay. Libertad 666.

Crónica policial

Ingreso de reos. — Ayer ingresaron 79 reos, por los siguientes delitos: ebriedad 29, vagancia 16, daños 3, hurto 11, robo 1, lesiones 6, heridas 1, asalto 1, rateros 4 y 7 por otros diferentes delitos.

Imprudencia. — Dante Gustanno, que transitaba en bicicleta por calle Compañía, cometiendo la imprudencia de ir tomado de la baranda de la plataforma de un tranvía Catedral, sufrió una caída que le produjo contusiones internas de carácter grave, por haberse volcado la bicicleta en un montón de escombros, yendo a estrellarse Gustanno contra un poste de la Tracción Eléctrica.

Desaparecido. — Doña Antonia Montes dió cuenta que su hijo Alberto Ibarra, de 30 años de edad, había salido de su casa el día 9 del presente, sin que hasta ahora haya tenido noticias de él; cree pueda haberle sucedido alguna desgracia.

Incorregible. — Policarpo Robles solicitó se pusiera a disposición del juzgado a su hija Regina Robles, de 15 años de edad, por ser una hija incorregible y haber abandonado su hogar.

¡Vaya una pieza!

Robo. — A la 4.a comisaría se presentó don Viterbo Osorio, San Diego 1233, exponeindo que un empleado suyo le había hurtado, el 28 de Febrero último, una máquina de escribir.

El empleado se llama Roberto Clavel.

2.o Juzgado. — El juez señor de la Barra no asistió al despacho por continuar enfermo; posiblemente el Lunes concurra al juzgado con el objeto de colocar los expedientes al día, para presentarlos en la visita a establecimientos penales, que se llevará a efecto el 25 del presente.

TRIBUNALES

CORTE SUPREMA

Movimiento habido en 16 de Marzo de 1918

TRIBUNAL PLENO

El Excmo. Tribunal se ocupó de las causas en acuerdo.

Fallada de acuerdo:

Recurso de queja de Agustín Gómez García, sin lugar.

Reclamación vocales Constitución contra J. L. del departamento, se declara que el procedimiento es contrario a la ley (censura por escrito).

Vuelta al rol: The Nitrate Railways Ltd., con fondo.

CORTE DE APELACIONES

Primera sala

1 Jiménez con Hugo, revocación; 2 Dunoguier y otro con Iturria, mal llamada; 3 Frías con Gómez, trámite; 4 Peñaloza con Ferrocarriles del Estado, apruobada; 5 Kilmech con Lazo, confirmada; 6 Kilmech con Lazo, confirmada; 8 Gallegos con Compañía Seguros La Santiago, en trámite; Correa contra Núñez, de acuerdo.

No vistas las demás.

Alegaron:

En la 1.a don Santiago Lazo con don Agustín Correa Avila, confirmada.

En la 5.a y 6.a, don Ruperto Alamos con don Javier M. Silva.

Segunda Sala

1 María T. Lueje con Banco Hipotecario de Chile, suspendida; 2 Juana Silva v. de D. y otro con Fisco, revocada; 3 V. Solari con Guillermo Acuña, revocada; 4 Ricardo Vial con Agustín Bustos, suspendida; 5 Salomón Labbé con Dolores Ruiz Gil, confirmada; 17 Accionistas Canal Leguciano, suspendida; 12 Rosa Salas y otro con Domingo Ugarte, trámite.

No vistas las demás.

Alegaron:

En la 2.a, don Isidoro Vásquez Guille, confirmada.

En la 3.a, don Virgilio Solari.

En la 5.a, don Carlos Cereceda con don Juan López R.

Tercera Sala

1 Contra Solimano, confirmada; 2 Contra Leiva, confirmada; 3 Contra Bustamante, confirmada; 4 Contra Sali- Acevedo, aprobada; 5 Contra nas, aprobada; 6 Contra Fernández, aprobada; 7 Contra Cuevas, confirmada; 8 Contra Valenzuela, confirmada; 9 Contra Pérez, confirmada; 10 Contra Iturrieta, confirmada; 11 Contra Valladares, confirmada; 12 Contra Piña, confirmada; 13 Contra Narváez, confirmada; 14 Contra Vásquez, confirmada; 15 Contra Rifo, confirmada; 16 Contra Donoso, confirmada; 17 Contra Lorumontte, confirmada; 18 Contra Poblete, confirmada; 18 Querella de Rivera contra Vega y otros, confirmada; 20 Delpiano con Municipalidad de Santiago, suspendida; 21 Durán con Izquierdo, confirmada; 22 González con Zambrano, en trámite. Agregada contra A. González R., revocada.

No hubo alegatos.

Cuarta sala

1 Recurso de hecho de José A. Mardones, no ha lugar; 2 Recurso de hecho de José A. Mardones, no ha lugar; 3 Juan de D. Fleita con R. Leiva, confirmada; 4 J. Quezada, partición, fallada; 5 M. Arcaya y otro con R. Rossel, confirmada; 6 Partición de Rudecindo Rossel, trámite; 8 Caja de Crédito Hipotecario con Iloca Pellegrini, sin tribunal; 9 A. Barros con Santiago Razzio, confirmada; 10 M. Barrera con José Cruz, confirmada; 11 M. Brrera con José Cruz, confirmada.

No vistas las demás.

Alegaron:

En la 1.a y 2.a, don Alfredo Moreno con don B. Gaschlilich.

En la 3.a, don Lindor Pérez Gacitúa, confirmada.

En la 5.a, don Guillermo Celedón.

En la 6.a, don José Luis Cornejo con don G. Celedón.

En la 9.a, don Alfredo Moreno, revocando.

En la 4.a, don José Dionisio Correa con don Juan L. Fuenzalida y don Manuel Rodríguez P.

En la 10.a y 11.a, don Luis Salas Romo, confirmando.

Salvitae
Dolor de Cabeza
Salvitae
Estreñimiento
Salvitae
Gota y Reumatismo

HOY DIA EL
VINO SANTA ELENA
está en condiciones de poder decir
NO HAY MEJOR EN CHILE
Se vende encajonado o por javas de 50 botellas
Reparto rápido, pidiéndolo a BANDERA 176, a
ALFREDO BLANCHARD
AGENTE ÚNICO DEL CHAMPAGNE MARQUÉZ DE ROY DE EPERNAY, CREME DE BOUSY

Municipalidad de Nuñoa

"Ñuñoa, Enero 30 de 1918.—Al señor Juez del Juzgado de turno en lo Civil.—En cumplimiento al artículo 78 de la ley sobre cobro de contribuciones a los alcoholes, remito a US. la nómina de los establecimientos existentes en esta comuna, que expenden bebidas alcohólicas.

Dios guarde a US.—J. de D. Plaza Cerda."

NOMINA DE LOS NEGOCIOS ESTABLECIDOS EN ÑUÑOA, QUE ESTAN COMPRENDIDOS EN LA SEGUNDA CATEGORIA, SEGUN EL ARTICULO 78 DE LA LEY SOBRE CONTRIBUCIONES A LOS ALCOHOLES.

Aurora González, P. L. Cuadra número 113.
Mercedes Boada, Manuel Montt-Irarrázaval
Eusebia Errezuelo, Ossa número 583.
Pedro Lanterno, Ossa número 1151.
Petronilo Rubio, Ossa número 1153.

Ñuñoa, Enero 30 de 1918.

Juan de D. Plaza Cerda.

NOMINA DE LOS NEGOCIOS ESTABLECIDOS EN ÑUÑOA, QUE ESTAN COMPRENDIDOS EN LA PRIMERA CATEGORIA, SEGUN EL ARTICULO 78 DE LA LEY SOBRE CONTRIBUCION A LOS ALCOHOLES.

Felipe Arnestoy, Irarrázaval número 1774.
Adolfo Calderón, Irarrázaval número 1826.
Rosalí León, Irarrázaval número 2830.
Pedro Gamboa, Irarrázaval número 3396.
José Silvan, Irarrázaval número 3651.
Roberto de la Vega, Irarrázaval número 4194.
Guillermo Wilson, Irarrázaval número 2550.
María L. de Leyton, Bolívar número 1630.
Adolfo Soto, Cortés número 590.
Nolasco Zamorano, Cortés número 1950.
Rosa Fuenzalida de T., P. L. Cuadra número 111.
Pedro Délmas, P. L. Cuadra número 478.
Luis Erazo, P. L. Cuadra número 520.
Alfredo Vergara, P. L. Cuadra sin número.
Eduardo Mesías, P. de Valdivia número 2551.
José Aránguiz, Bremen número 21.
Juan Rodríguez, San José número 551.
Amelia Ibarra, San José número 603.
Francisco Rivara, San José número 1702.
L. Antonio González, Pizarro número 492.
Patricio Madrid, Carmen número 2101.
José Roque Vidal, Carmen número 2130.
Clodomiro Ercilla, Larraín número 5931.
Luis Morchio, Larraín número 5672.
Dolores Labra, Larraín número 5351.
David Astudillo, Egaña número 417.
Roberto Cartagena, Egaña número 493.
Eleodoro Fredes, Chile-España número 5.
José A. Pérez, Santa Filomena sin número.
Manuel Montenegro, San Luis número 875.
Manuel E. Muñoz, Ossa número 595.
Micaela Ponce, Macul número 2.
Rita Fuenzalida, Macul número 5.
Luis Landón, Macul número 2171.
Carmen Silva, Macul sin número.
Narciso Ross, Macul sin número.
Roig Braró y Cía., Villagra número 5.
Florencio Tardito, Villagra número 500.
Arturo Becerra, Las Acacias número 3042.
Eulogio Montecino, Irarrázaval número 2020.
Carlos César, Irarrázaval número 1214.
Francisco Bianchi, J. M. Infante número 1905.
Armando Chacón, Prado número 1976.
N. Bravo, Santa Julia sin número.
Rodolfo Silva, Irarrázaval número 3000.
Avelino Segundo Maldonado, Las Acacias 3022.
Agapito Sánchez, Concha con Tocornal sin número.
Lastenia Jaña de B., Las Acacias 3042.
Pedro Juan Danus, Villagra número 350.
Guadalupe Pérez, Lynch número 571.
Amador Freire, Irarrázaval número 2698.
Luis Silva Chaparro, J. Arrieta sin número.

Ñuñoa, Enero 30 de 1918.

Juan de D. Plaza Cerda.

FOLLETIN (5)

EL NUMERO DOS

Por FERNANDO VANDIREM

Francina se había acercado e inmediatamente el partido de Pedro Muiron se descompuso, hacía jugadas malas unas sobre otras, su compañera, una vieja señora, concluyó por enojarse.

—Si jugara premeditamente mal no lo haría peor.

Palabras muy decidoras y que justificaron la pérdida de la segunda manga.

Pedro se levantó con aire triunfante y fué directamente a sentarse al lado de Francina en un pequeño sofá en que apenas cabían los dos.

—Buenos días, señorita, dijo con un tono despreocupado, que desmentía el repentino enronquecimiento de la voz. ¿Ha recibido mi libro y mi carta?

—Sí, señor, y se lo he agradecido sinceramente! ¡Es muy interesante!, contestó Francina lo más tranquilamente que le fué posible.

—Se lo preguntaba, porque como no recibí contestación.

—¡Una niña escribir a un joven!

—¿Se lo han prohibido?

—¡Oh! nadie sabe que Ud. me ha escrito. Pero hay que respetar las conveniencias.

—Al menos podía haberme mandado una tarjeta.

—No era suficiente.

Él la miró admirado y encantado.

—¿Si me hace el favor, que no entendí?

—Digo, le explicó Francina, digo que una tarjeta me habría parecido muy fría.

—¡Ah! muy bien; ¡tomo nota!, exclamó alegremente Pedro Muiron. ¿Y piensa salir luego de París?

—Sí, señor. Pasado mañana nos vamos a Etretat.

—¡Bah! yo también.

Después de un momento de silencio.

—¿Hay buenos hoteles?

—Espléndidos. ¿Entonces Ud. no sabía?

—Es que le voy a decir la verdad, señorita, hacía un minuto no había decidido dónde iba a salir.

—Pero, entonces, ¿qué es lo que lo ha decidido?

—Lo que Ud. acaba de decir.

Ella le dió una mirada llena de reconocimiento.

—Y bien, le voy a decir una cosa: yo también estoy muy contenta.

Se levantó porque a unos cuantos pasos de distancia Mme. Parquin le hacía señales para irse.

—Entonces, hasta Etretat, señor, le dijo pasándole la mano.

Pedro se la estrechó apasionadamente a la inglesa.

—Sí, señorita, hasta Etretat.

* * *

A Etretrat, a pesar de las dificultades, la amistad de Francina y Pedro Muiron se había arreglado rápidamente.

Tener al joven alejado podía cansarlo y tolerar sus asuidades en público era comprometerse; pero Francina, con un tacto admirable, supo salvar las dificultades, combinando los deberes del número dos con las exigencias de su corazón.

Le dijo a Pedro Muiron que Mme. Parquin era intolerante con los flirts, y así consiguió de éste que en la playa y en el camino se contentara con saludarla y hablarle muy de pasada, lo que no dejaba sospechar su intimidad, pero en cambio todas las mañanas se iba al tennis y ahí pasaban una hora juntos.

Según este convenio, todos los días, a las 3 menos 1|4 Francina, de falda corta y el raquette bajo el brazo se dirigía al tennis. Pedro Muiron la esperaba radiante bajo la carpa de tela listada, las canchas estaban o desocupadas o jugaban algunos niños que estaban muy preocupados con sus juegos para mirarlos a ellos. Francina tomaba una silla, se sentaba al lado del champion y comenzaba la conversación. Las primeras veces hablaban sobre sus familias, pues era necesario conocerse un poco. Pedro presentó sucesivamente a sus padres, que vivían en Tours, sus compañeros de estudios, sus amigos y muy especialmente a su íntimo, Jacques Bernoux, un muchacho grande, con una barba negra de patriarca que hacía marco a un rostro muy joven, también alumno de Ciencias Políticas y que aspiraba entrar al Consejo de Estado y sobre quien, según su propia confesión, él ejercía un soberano imperio. De una inteligencia excepcional, tenía un corazón de oro y era capaz de meterse al fuego por él. Francina, muy sonriente, declaró que ésto no tenía nada de extraño, y a su vez hizo los retratos morales de su padre, madre y de Luciana.

Una vez que agotaron este tema, comentaron, hablaron de música y de literatura. Pedro prestaba a Francina libros de poesías nuevas, de historia y filosofía accesibles a su instrucción, y al día siguiente los discutían. Eran conversaciones amistosas, cordiales, artísticas, pero en las que las miradas decían mucho más que las palabras.

Más de una vez Pedro había querido aventurarse en otro terreno, abordar delicadamente una declaración; hablaba de su soledad, de su disgusto por la diversión, de su cariño por los niños. Pero inmediatamente el rostro franco de Francina se velaba con una expresión de indiferencia, volvía la cabeza y le señalaba en las canchas algún detalle insignificante; como un buen golpe de raquette, faltas contra las reglas, o una bonita silueta de chiquilla, entonces él, descorazonado por esta extraña táctica, no insistía.

Sin embargo, una mañana, las citas habían comenzado hacía más de quince días, se atrevió a decir más. De pie en el momento de separarse, hablaban de viajes cuando Pedro, haciendo un esfuerzo, dijo:

—Viajar juntos sí que sería delicioso. Yo la llevaría a conocer una Italia desconocida, Sicilias ignoradas e islas del Adriático que Ud. no se imagina... Y sin alabarme le puedo decir que nadie me iguala como compañero de viaje.

Francina, presintiendo el peligro, se contrajo instintivamente, como una sensitiva al contacto de una mano, pero Pedro Muiron prosiguió:

—Además, esto no tardará mucho, espero, pues, será para nuestro viaje de novios...

Francina se puso muy colorada, y como si no hubiera oído sino el reloj vecino que sonaba:

—¡Las diez! Es estúpido, me van a reñir!

Francina no tomó su auto acostumbrado sino a la vuelta de la esquina cuando el joven ya no la veía. Las lágrimas desbordaron de sus ojos y al caer sobre su blusa blanca formaban grandes manchas grises. ¡Esto tenía que suceder un día u otro! ¡Y ahora que había empezado, cómo detenerlo!

Confesarle la situación, revelarle el orden en que debían hacerse los matrimonios según los señores Parquin, eran dos desastres en perspectivas, o se desalentaba ante una larga espera y renunciaba, y Francina lo perdía para siempre, o pasando por encima del orden, la pedía y, entonces, cómo sería la indignación en la casa, qué traición hacía al número uno y qué de reproches. No, todo, antes que la verdad, los plazos, los pretextos, y si había necesidad las mentiras. En cuanto llegó subió a su pieza y muy resuelta escribió llorando:

"Mi querido amigo: He tenido una pena muy grande, alguien muy mal intencionado ha revelado con un anónimo nuestras citas. Mamá me ha armado una escena terrible; no me vuelva a esperar en el tennis, pues ya no podré ir. Cuento con su amistad para que no vuelva a repetirse lo de hoy, escribiéndome o hablándome, pues sería la mayor imprudencia. Tal vez nos volveremos a ver en París, esté seguro que yo haré lo imposible.

Vuestra amiga fiel y desolada.

—Francina."

Después, cuando se dirigían al camino, al pasar por el correo, con un gesto indiferente echó la carta al buzón.

—¡Has visto gente más mala!, concluyó diciendo Pedro Muiron, que contaba la catástrofe a Jacques Bernoux.

Porque desesperado, después de tres días de aislamiento, había llamado a su gran amigo.

—¡Bah! dijo Jacques alisando con una mano su gran barba asiria, eso no quiere decir que en unos quince días más, por un motivo o por otro, no podáis hacer a un lado a la madre...

—¡Ah! con eso no hay que contar, dijo muy convencido Muiron. La madre Parquin es una pilla muy fina; después de la historia yo esperaba que me pusiera caras y que me mirara con recelo, y nunca amigo mío, nunca ha estado más amable. Cuando me encuentro con ella, se deshace en cumplimientos y amabilidades sin fin.

—¿Y la chica, qué dice?

—Naturalmente, la desgraciada está en espinas, tú comprenderás el estado en que la pone toda esta hipocresía. Me pone unos ojitos desesperados, que te juro me dan ganas de llorar.

—Es insoportable, declaró Bernoux, y yo que ya me imaginaba que estabas instalado, hasta tal punto que yo también había decidido casarme...

—¿Con quién?

—No sé; había visto, buscado, porque esto de encontrarse sólo en los cafés ir a los bailes como un ente, o dejarme arrastrar por la diversión, eso no, gracias. Una vez casado tú, yo no puedo hacer otra cosa que imitarte.

—Bueno, viejo mío, tienes tiempo para buscar, porque, desgraciadamente, lo mío no es para luego.

Al día siguiente de esta conversación Pedro se dejaba mecer por las ondas de un mar tranquilo y estaba extendido con los ojos fijos en el cielo, cuando, bastante lejos divisó sobre la superficie verde un puntito azul y oro que atrajo su atención.

—Caramba, dijo dándose vuelta rápidamente, diría que es el gorro de mi chica, parecen sus cabellos... Pero, sí, con seguridad es ella.

Se puso a nadar enérgicamente hacia el puntito azul y oro que parecía huir hacia la izquierda, pero Pedro ganaba terreno y ya a unos cuantos metros la llamó por primera vez por su nombre:

—¡Francina! ¡Francina! ¿Por qué arranca! Le aseguro que necesito hablar con Ud.

—No se acerque, murmuró Francina, suplicante... No se acerque... mamá está allá en la playa...

—Bueno, pues, el mar es de todo el mundo y si Mme. Parquin no está contenta que no se incomode y venga a decirlo.

Francina, que nadaba más lentamente, no pudo dejar de sonreírse.

—Francina, desde hace seis días yo no vivo, cuénteme, deme detalles.

—Por favor, Pedro, no me pregunte... no puedo hablar... Y decidiéndose repentinamente le dijo:

—Bueno, esta es la verdad, yo le mentí, no ha habido carta anónima, ni enojo de mamá. Y yo lo quiero, sí, yo lo quiero... Solamente que es cómo si no lo amara, porque soy el número dos y no me puedo casar antes que mi hermana.

El estupor de Muiron fué tal, que dejó de nadar y tragó agua.

—¡Cómo! ¡Cómo! dijo botando el agua por las narices.

—Le repito que soy el número dos... y que mientras mi hermana no se haya casado yo no puedo pensar en hacerlo... Es una idea fija que tienen papá y mamá... Ud. ve lo que esto significa, y no me he atrevido a decírselo.

—¡Pero, si yo habría esperado!... Esperaría, Francina; esperaré indefinidamente.

—¡Caramba!, amigo mío, eso no lo sabía yo.

—Mi pobrecita, murmuró tiernamente Muiron. ¡Y es por esto! ¡Y es por esto!

Después, bruscamente:

—Ud. va a ver, y se puso a nadar con mucha rapidez.

—¿Qué le pasa?, preguntó Francina.

—Un poco de paciencia, dijo, apurándose más.

Diez minutos después aterrizaba frente a Mme. Parquin, pero no se detuvo sino el tiempo necesario para saludar, y Francina, que seguía con la mirada el brillo de su mameluco negro, lo vió subir a escape las gradas, como si tuviera una cita muy urgente.

—¿Qué le pasa? pensaba el número dos, mientras se vestía en su cancha.

Pero a pesar de intrigarla el misterio no le temía. Sin saber por qué se sentía invadida por un perfume de esperanza y felicidad. Por lo demás, en lo más esencial ya podía estar tranquila. Pedro Muiron la esperaría; la esperaría indefinidamente, él había dicho indefinidamente, y saboreaba el adverbio con delicia.

—¿No ha visto a mis padres?, preguntó a una señora vieja, mientras subía a la terraza del camino, a esta hora desierta.

—Sí, hijita, me parece que están en el billar del restaurant.

—Gracias, dijo Francina, dirigiéndose hacia allá.

Pero al entrar se detuvo estupefacta mirando el cuadro de familia que se presentaba a sus ojos.

Al lado de una mesita Mme. Parquin y Muiron bebían cocktails con una pajita de reflejos dorados. M. Parquin hacía una carambola tras otra, mientras un joven alto de patilla negra y en mangas de camisa lo observaba de cerca, y para completar este cuadro de familia Luciana, muy sonriente, apuntaba las carambolas.

Al entrar Francina, Muiron se levantó ceremoniosamente.

—Permítame, señorita, que le presente a mi amigo Jacques Bernoux... la señorita Francina Parquin.

El joven se inclinó.

—Gané la partida, dijo M. Parquin, dejando el taco sobre la mesa.

Después volviéndose a Jacques Bernoux:

—Y no sin trabajo, porque el señor es de primera fuerza.

Bernoux se volvió a inclinar.

—Espero que irá a la villa Froéms, donde tenemos un espléndido billar, a tomar desquite.

—Con mucho gusto, señor, dijo Bernoux.

—¿Tiene inconveniente en ir mañana? Pero un desquite precedido de almuerzo, se entiende.

—Es Ud. muy amable.

—Y cuento con que M. Muiron querrá agregarse a la partida.

—¡Por cierto, señor!, dijo Pedro golpeando sobre la mesa para pedir la cuenta.

Salieron todos en parejas, adelante Bernoux que conversaba cordialmente con Luciana; después el número dos con su champion, y más atrás, muy lentamente, M. y Mme. Parquin.

—¿Qué le parece?, cuchicheó Pedro, mostrándole con la mirada la pareja de adelante; creo que hemos ganado la partida.

—¿Cree Ud.?, dijo alegremente Francina.

—¡Cuando le he dicho, que por mí se metería al fuego!

* *

A principios de Septiembre uno de los comentarios que se hacía entre las relaciones de los Parquin era que entre la mayor de estas señoritas y un señor Bernoux había un flirt que concluiría bien, de él decían que era un buen muchacho y futuro auditor del Consejo de Estado.

Así, pues, nadie se sorprendió cuando a principios del mes de Octubre recibieron una invitación de M. y Mme. Parquin, que tenían el placer (podían decir el alivio) de anunciar el matrimonio de su hija Luciana con el señor Jacques Bernoux.

El matrimonio se efectuó en Saint Philip du Roule, parroquia del novio.

Naturalmente, Francina y Pedro eran pajes de honor. Cuando concluyeron la colecta y volvieron a su lugar en el presbiterio, Pedro murmuró:

—¿Está contento el número dos?

—Mucho, contestó Francina.

Y tal era el contento que reflejaban sus miradas, que una niñita de la familia exclamó:

—Se diría que también son novios.

FIN

AVISOS ECONOMICOS

Descuentos: De 5 a 10 publicaciones seguidas, 5 % — De 11 a 20, 10 % — De 21 a 30, 15 %

TARIFA
AVISOS ECONOMICOS
Cada palabra (mínimum 6 palabras por aviso). . . $ 0.0

EL DEPARTAMENTO DE AVISOS
TELEFONO 3113
Atiende de 9 de la mañana a 10 de la noche.

Un departamento caro

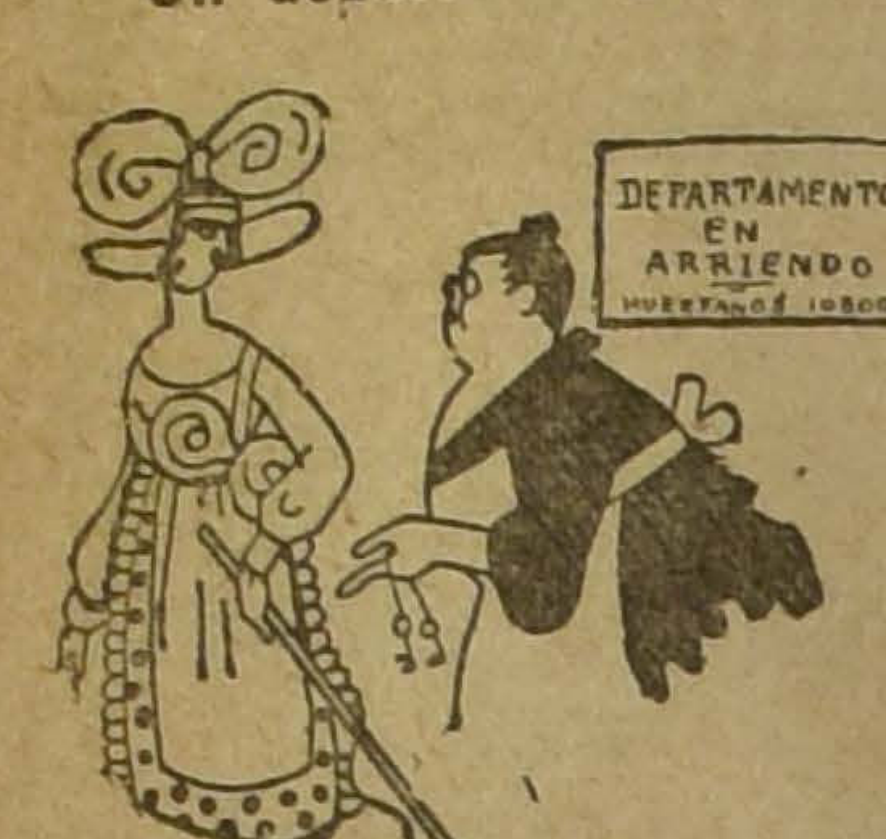

—Temo que el departamento no sea del agrado de mi marido.

—Es más fácil que la señora encuentre otro marido que no un departamento por este precio.

SOLICITAN OCUPACION

CONSTRUCTOR, reparaciones y pintura de casas, ofrécese. A. Tapia. Santa Rosa 361. 20-c

JOVEN competente mercería o abarrotes, ofrécese. Gorbea 2368. Correo 2. 20-c

PERSONA recomendada, ofrécese como portero o mayordomo. Manuel Rodríguez 847. Muñoz. 20-c

OFRECESE ayudante chauffeur para casa particular. Sazié 2409. 20-c

JOVEN recomendado ofrécese aprendiz en botica. Dirigirse: Avenida Rosario 743. E. Castro. 20-c

CARPINTERO competente, construcciones o reparaciones, certificados de ingenieros, ofrécese. P. V. Fresia 2952. 20-c

SEÑORA de respeto desea ocupación fuera de Santiago. Mosqueto 549. R. V. 20-c

SEÑORITA joven ofrécese para cigarrería u oficina, recomendaciones por carta. Carmela M. San Pablo 1685, casita 5. 20-c

SEÑORITA seria, honorable, solicita ocupación decente. C. M. R. Sotomayor 265. 20-c

PERSONA entendida trabajos agrícolas y elaboración pasto, desea ocupación. P. B. Casilla. 20-c

EMPLEADA ofrécese cuidar niños u otra análoga. A. J. C. Arica 3526. Recomendaciones. 20-c

JOVEN competente contabilidad, ofrécese llevar libros. Buenas referencias. A. J. A. Correo Central. 20-c

OFRECESE niña para cocina, recomendada. Manuel Rodríguez 817. 19-c

OFRECESE señorita competente pastelería y confitería, recomendaciones. Amelia Gajardo. Pinto 1672. 20-c

CHAUFFEUR extranjero Ford, Overland particular, ofrécese. Vicuña Mackenna 2. R. M. 20-c

OFRECESE chauffeur mecánico 2 años práctica. Sargento Aldea 1011. 20-c

CAUFFEUR joven buenas recomendaciones, ofrécese fuera Santiago. O. Guerra. Matías Ovalle 6. 20-c

JOVEN 20 años, ofrécese para venta o cualquiera otra ocupación. M. M. Edison 4862. 20-c

CHAUFFEUR mecánico extranjero ofrécese aquí o fuera. Dirigirse: Delicias 2595. 20-c

OFRECESE señora competente costura, pudiendo desempeñar cualquiera otra. R. C. Correo número 3. 20-c

COSTURERA recomendada ofrécese para casas particulares al día. San Ignacio 218. 20-c

OFRECESE joven 17 años con buenas recomendaciones para desempeñar cualquier ocupación decente, actualmente ocupado. J. A. S. Casilla 81 D. 20-c

JOVEN decente ofrécese ocupación nocturna Teatros, Biógrafos u otra. Buenas recomendaciones. A. B. S. Z. Casilla 81 D. 20-c

ITALIANO recomendado, agradecería favorecerlo ocupación. Correo San Miguel. A. C. 19-c

OFRECESE. armador maquinarias inglés y americanos. Especialista máquinas minas, compresores aire. Henry F. Lewe. Casilla 81 D. 19-c

JOVEN recomendada ofrécese acompañar familia o señora, sabe modas. Correo Central M. C. B. 19-c

PERSONA recomendada ofrécese portero. Manuel Rodríguez 847. Muñoz. 19-c

OFRECESE persona competente como garajero, o lavador de automóviles. García Reyes 735, pieza número 8. 19-c

OFRECESE joven para zapatería, ocupado Botería "Arco Iris", recomendaciones. C. G. M. Puente 765. 19-c

OFRECESE señora para cocina. Recomendaciones. M. L. Manzano 253. 19-c

JOVEN quinto año humanidades, ofrécese, dispone de 9 A. M. 4 P. M. E. A. F. Casilla 2368. 19-c

JOVEN buena letra, ofrécese para oficina. Avenida Brasil 750. 20-c

PERSONA recomendada, ofrécese portero. Manuel Rodríguez 847. Muñoz. 18-c

OFRECESE niña para cocina, recomendada. Manuel Rodríguez 817. 18-c

OFRECESE persona competente como garajero o lavador de automóviles. García Reyes 785, pieza número 8. 18-c

OFRECESE joven para zapatería, ocupado Botería "Arco Iris", recomendaciones. C. G. M. Puente 765. 18-c

OFRECESE señora para cocina. Recomendaciones. M. L. Manzano 243. 18-c

JOVEN quinto año de humanidades ofrécese. Dispone de 9 A. M. 4 P. M. E. A. F. Casilla 2368. 18-c

ITALIANO recomendado, agradecería favorecerle ocupación. Correo San Miguel. A. L. 18-c

JOVEN recomendada ofrécese acompañar familia o señora. Sabe modas. Correo Central. M. C. B. 18-c

OFRECESE armador maquinarias inglés y americanos. Especialista máquinas minas y compresores aire. Henry F. Lowe. Casilla 81 D. 19-c

JOVEN ofrécese para coche o automóvil. M. O. Nataniel 221. 18-c

AMA media leche o leche entera ofrécese. Clara Méndez, Coquimbo 722. 18-c

JOVEN buena letra, informes, escribe máquina ofrécese. J. E. Bascuñán Guerrero 1434.

JOVEN solo para cartero campo, dirigirse: L. C. O. Nataniel 221. 18-c

JOVEN recomendado ofrécese cualquier ocupación aquí o fuera. P. D. B. Molina 363. 18-c

COMPETENTE procurador judicial, doce años práctica Tribunales, recomendaciones, solicita ocupación. J. Vargas, calle Echeverría 964. 18-c

JOVEN ofrécese de noche, 6 1|2-11 Correo N.o 3. 18-c

JOVEN escribe máquina ofrécese. Agustinas 1872. 18-c

SEÑORA sola ofrécese cajera o regentar negocio. Correo 3. R. P. 18-c

CHAUFFEUR alemán ofrécese para fuera Santiago. Chauffeur, Casilla 2739. 18-c

Económicos

2,000 METROS TERRENO PARTE edificado, vendo en la calle de Serrano, Agustinas 1177. 1706-17-c

38,000 VENDO COMODA CASA, Av. Matta, 9 piezas fuera servicio, baño y cochera, Agustinas 1177. 1706-17-c

6,000 HAY LISTO 1.a o 2.a DESPUÉS de Banco, Agustinas 1177. 1706-17-c

7,000 VENDO CASITA CON 4 buenas piezas, calle de Herrera, Agustinas 1177. 1706-17-c

CORTADOR ZAPATERO: SE NECESITA para Concepción, inútil presentarse sin muy buenos informes, dirigirse: Casilla N.o 234.

PARA COLEGIALES, FRAZADAS, colchas, sábanas, fundas. Alameda 1799. 01723-18-c

CATRES, COMPLETO SURTIDO, clases anchas, precios económicos. El Nuevo Angel. 01723-18-c

FRANELAS, MOLETONES, COLORES variados, llegó, Alameda 1799. 01723-18-c

COMPLETO SURTIDO ROPA blanca señora, salida elegante. El Nuevo Angel. 01723-18-c

CORSES, ULTIMOS MODELOS, lindas telas, durables, precios fábrica, Alameda 1799. 01723-18-c

DELANTALES BLANCOS, COLOR, hechura variada, realizo partida. El Nuevo Angel. 01723-18-c

PIQUES AFRANELADOS, LINDOS dibujos, recibió Alameda 1799. 01723-18-c

DAMASCO MANTELES, SERVILLETAS, buen surtido. El Nuevo Angel. 01723-18-c

GABARDINAS, SARGAS, AZUL marino especial uniforme. Alameda 1799. 01723-18-c

GENEROS NEGROS TIENE constantemente buen surtido. El Nuevo Angel. 01723-18-c

EL NUEVO ANGEL, CASA MUY antigua, conocida por sus precios tan bajos, no tiene gastos arriendo por estar instalada en su propio local, Alameda 1799. 01723-18-c

CASIMIR INGLES GARANTIDO 01724-18-c

PURA LANA, SALDO 01724-18-c

REALIZAMOS POR METRO 01724-18-c

NEGRO Y AZUL 01724-18-c

PARA SEÑORAS Y CABALLEROS 01724-18-c

MORANDE 476. 01724-18-c

VENDO O PERMUTO DOS CASITAS, cerquita Matta, entre Carmen y Lira, cinco piezas, cocina, despensa, gallinero Su dueño. Eyzaguirre 656, 9 a 11. 1692-19-c

CASI FRENTE ESCUELA MEDICINA piezas con excelente pensión 75 de mesa con vino 50. Independencia 1130. 01650-18-c

REGALO PARADA ARNESES PARA campo o victoria, $ 200; silla inglesa cuero chancho, casco importado, $ 60. San Pablo 2156. 1699-17-c

NECESITO COCINERA COMPETENTE. Buen sueldo. Huérfanos 1886. 1700-19-c

ESPLENDIDA CARRETELA Y carretón reparto con caballos, vende Carlos Rossier, Nataniel 904. 1701-17-c

A SEÑORAS SOLAS, DOY EN habitación, mitad casa grande, Arturo Prat, cerca Alameda, bajos nueva, luz, agua potable, en cambio de pensión para tres personas y empleada. Dirigirse: Casilla 419. 1702-17c

¿ES UD. INDUSTRIAL? ENTONCES no deje de comprar el libro "Chile Industrial". Se vende a $ 6 en las librerías. 1703-18-c

"CHILE INDUSTRIAL". CONTIENE el rol de industriales de toda la República, clasificados por industrias. Pedirlo en las librerías. 1703-18-c

"LA DALIA". DELICIAS 1017 al 1021. 1967-17-c

"LA DALIA". TERCIOPELOS INGLESES, gran surtido, en clases y colores, desde $ 3.50 metro. 1967-17-c

"LA DALIA". RECIBIO EL MAS completo surtido en géneros. 1967-17-c

"LA DALIA". ¡¡NOVEDAD!! PAÑO gamuza, en colores. 1967-17-c

"LA DALIA". TERCIOPELO DE lana, lindos colores. 1967-17-c

"LA DALIA". ¡¡OCASION!! GENEROS pura lana, $ 6.50 metro. 1967-17-c

"LA DALIA". GENERO ESPECIAL para abrigo, $ 15.50 metro. 1967-17-c

"LA DALIA". POR FIN DE TEMPORADA, liquida toda la existencia de verano. 1967-17-c

"LA DALIA". COTIES ADAMASCADOS para colchón, desde $ 4.00 metro. 1967-17-c

"LA DALIA". ESPECIALIDAD EN artículos para colegiales. 1967-17-c

PARA EMPRESA DE PROPAGANDA médica, se necesitaría un corresponsal en la República de Chile; el cual no necesita abandonar sus habituales ocupaciones, para desempeñarla. Contestar con amplios informes a "The Argos Medical". Gral. Rodríguez 581-L. de Zamora.—Rca. Argentina.— F. S. C. 1717-19-c

LICEO SANTA ISABEL. SAN Francisco 154. Este antiguo establecimiento es el único que ofrece a las familias en el externado de los cursos preparatorios, completo éxito con precios moderados. Especial atención en sección kindergarten.—La Directora. 1695-31-c

ALTOS COMODOS, RECIEN REFACCIONADOS, a cuadra y media Plaza de Armas, Santo Domingo 846. Arriéndase; tratar en los bajos. 1708-18-c

SERVIDUMBRE, LA MEJOR DE Santiago, pídala Bandera 339. No equivocarse.

PUENTE 590, SASTRERIA "PROGRESO". Pantalones casimir inglés, $ 40. Recibe hechuras. 1694-17-c

PUENTE 590, SASTRERIA "PROGRESO". Casimires ingleses, negros y colores, $ 120 terno. 1694-17-c

PUENTE 590, SASTRERIA "PROGRESO", frente la torre de la Bomba. 1694-17-c

RAMON SEGUNDO JIMENEZ, Abogado. Arturo Prat N.o 287. Despacha: de 10 a 11 A. M. y de 4 a 5 P. M. 1689-17-c

$ 50 y $ 55. ARRIENDO CASITAS elegantes, luz eléctrica gratis. Lira 911.

NIÑO DE 14 AÑOS, COMPETENTE, honrado, necesita paquetería Vega Central 92 interior, lado administración. 1709-17-c

INSTITUTO ITALIANO. COCHRANE 116. Quedan pocas vacantes de 3.o y 4.o año humanidades. 1690-23-c

ENFERMO EN CASA? INUTIL trabajo de su médico si no despacha sus recetas en Botica Belga. Seriedad, ciencia, economía. San Diego 591. 28-c

JUVENTUD, NO MAS GONORREAS; fuera contagios; salud, limpieza. Glóbulos Kade, 3.90. Botica Belga, San Diego 591. 28-c

BOTICA BELGA ES SIEMPRE LA mejor. Remedios extranjeros legítimos, los más baratos, garantizados. 28-c

TOS, BRONQUITIS, RESFRIADOS, influenzas, ronqueras, cura rápido Píldoras Phamell, $ 1.60 caja. Botica Belga, San Diego 591. 28-c

BALSAMO DERET, ALIVIO RAPIDO reumatismo, neuralgias, torceduras, 1.60 frasco. Botica Belga. 28-c

CREMA "SIN RIVAL". QUITA manchas, pecas, espinillas, 1.20. Botica Belga, San Diego 591. 28-c

BOTICA BELGA, SAN DIEGO 591. La más surtida del barrio. 28-c

BUENAS COSTURERAS DE ROPA blanca se necesitan en la Fábrica de Ropa Blanca para señoras, Estado 32, cuarto piso. 1681-19-c

ARRIENDO 2,000 METROS O LA mitad galpones, piezas para industria, casi Alameda, Estación Central, Echaurren 2. 1683-18-c

SEÑORITAS, LA PELUQUERIA que estaba Brasil 25, hace postizos, San Diego 1552, precios bajos. 1684-17-c

SELVICIO MILITAR. PRACTICO eximisiones, si desea; pase Gálvez 1488. 1687-17-c

BAR - RESTAURANT. VENDO. San Diego 1271. 1688-17-c

CHOFERES: NO OLVIDEN. SI quieren el ahorro, que la Vidriería Rusa, Santo Domingo 1047, es la que les vende más barato los vidrios para-brisas y faroles. 18-c

CONSTRUCTORES E INGENIEROS: consulten precios a la Vidriería Rusa, Santo Domingo 1047. Teléfono 2957. Precios excepcionales en vidrios de galerías. 18-c

VIDRIOS PARA MAMPARAS, LISOS y esmerilados, el mejor surtido, lo encuentra Ud. en la Vidriería Rusa, Santo Domingo 1047. Teléfono 2957. 18-c

MOLDURAS Y MARCOS, EL MEJOR surtido lo encuentra en Santo Domingo 1047. 18-c

LA VIDRIERIA RUSA, SANTO Domingo 1047, nadie puede competir con sus precios 18-c

A PROVINCIAS DESPACHO INMEDIATAMENTE toda clase de vidrios para construcciones. 18-c

ESPEJOS Y LUNAS BISELADAS. Consulten precios en la Vidriería Rusa, Santo Domingo 1047. Teléfono 2957. 18-c

AMOBLADO DORMITORIO Y MUCHOS útiles de casa, realizo. Lord Cochrane 1241-A. 1705-19-c

MATRIMONIO JOVEN OFRECESE aquí o fuera; él mozo u portero; ella cocinera o mano. Lord Cochrane N.o 821.—J. P. O. 21-c

ENFERMOS INCURABLES, NO hay que desesperar, no hay ninguna enfermedad que no sea curable, por crónica que sea. José Santos Orellana tiene para toda clase de enfermedades medicinas preparadas exclusivamente de vegetales y de su invención, excepto pulmón, advirtiendo que la mayor parte de ellas las curo sin dar nada a tomar, sin operación ni molestia algnna, especialmente la vista, cerebro, nervios, parálisis, ataques, sea cual fuere; hinchazones, tumores, siempre que no estén interiores, almorranas. Llamo la atención en enfermedades de la piel, flores. Consultas gratis de 9 a 11 y de 2 a 5. Avenida Matta 149. 01698-17-c

VENDO ANATOMIA TESTUT completa, empastada y en castellano. Huérfanos 2920. 01696-19-c

FRANCES! CLASES PARTICULARES. Enseñanza rápida, práctica. Traducciones. Profesor titulado. Casilla 5003. 01694-17-c

VENDO PROPIEDAD PUENTE Alto, dos cuadras estación, 25 por 80, la mejor calle, mucha fruta, o permuto, Eyzaguirre 656. 1496-12-c

VENDO PROPIEDAD GRANDE, con poco edificio, Cochrane, cerquita Matta, se presta para cualquier industria. Facilidades. Eyzaguirre 656. 1496-12-c

JOVEN RECOMENDADO SOLICITA ocupación. A. T. Correo 5. Santiago.

SEÑORITA ESTUDIE FRANCES, en Instituto Pedagógico, de apellido extranjero, necesítase. Bandera 287, oficina T. 17-c

ESTUDIANTE MATEMATICAS, del Instituto Pedagógico, necesítase, Instituto Mercantil, Bandera 287. 17-c

CABALLERO ESTUDIE FRANCÉS, en Instituto Pedagógico, de apellido extranjero, necesítase. Bandera 287, oficina T. 17-c

TAQUIGRAFA, GRADUADA INSTITUTO Educación Física, necesítase. Instituto Mercantil, Bandera 287. 17-c

$ 200,000 FUNDO EN MELIPILLA, comuna de Alhué, extensión 3,600 cuadras, vendo o permuto por propiedades en Santiago, Agustinas 1150. Oficina Tapia Miranda. 17-c

$ 250,000. FUNDO MADERERO, en Nueva Imperial, extensión 930 hectáreas, maderas de todas clases, abundando en Raulí, vendo o permuto por propiedades en Santiago. Agustinas 1150. Oficina Tapia Miranda. 17-c

$ 200,000. FUNDO A 20 CUADRAS Estación Rosario, extensión 52 cuadras planas, regadas, buenas casas, etc., vendo, Agustinas 1150. Oficina Tapia Miranda. 17-c

$ 135,000, CHACRA DE 35 HECTÁREAS planas, terreno de migajón y 60 hectáreas de cerros, bajos de tierra vegetal. Aguas del canal de Maipo. Hay casas regulares. El plan está dividido en 5 potreros, hay arboleda frutal. Reconoce hipoteca de $ 35,000 a la Caja. Vendo, Agustinas 1150. Oficina Tapia Miranda. 17-c

$ 150,000, FUNDO EN MELIPILLA, de más de 400 cuadras entre planas y de lomajes suaves. Hay casas regulares; 5 posesiones y galpón de lechería. Dista seis leguas del pueblo. Debe $ 20,000 a la Caja. Vendo o permuto por otro fundo mayor. Agustinas 1150. Oficina Tapia Miranda. 17-c

$ 270,000 FUNDO EN ACONCAGUA, cerca de Estación de ramal; extensión mil cuadras, de éstas 150 regadas. Buenas casas y 10 posesiones, 3 bodegas. Debe $ 40,000 en bonos del 8 por ciento. Vendo o permuto por casas en Santiago. Agustinas 1150. Oficina Tapia Mimanra. 17-c

$ 280,000 FUNDO EN QUINQUIMO, La Calera, extensión 400 cuadras entre planas y lomajes suaves, adaptables para todo cultivo, siendo sus suelos todos de migajón. Hay dos buenas casas, 17 posesiones, bodegas, galpones y huerto de 2 cuadras. Debe $ 50,000 a la Caja. Se vende con facilidades de pago. Agustinas 1150. Oficina Tapia Miranda. 17-c

$ 450,000 FUNDO EN RANCAGUA, comuna de Alhué. extensión 3,500 cuadras, terreno de primera clase, de éstas 300 son regadas y divididas en 10 potreros. Hay buenas casas y 19 posesiones. Se dan facilidades para el pago. Agustinas 1150. Oficina Tapia Miranda. 17-c

$ 260,000 FUNDO EN PARRAL, cerca del pueblo, extensión 130 cuadras, de las cuales son 28 de viñas en plena producción, el resto terrenos de siembra. Hay casas grandes, bodegas con útiles y vasijas para 4,000 arrobas. Reconoce deuda de $ 100,000. Vendo o permuto por propiedades en Santiago. Agustinas 1150. Oficina Tapia Miranda. 17-c

$ 22,000 CHACRA DE 12 CUADRAS en el pueblo de Maipo a 2 1|2 leguas de estación. Hay casas nuevas con 4 grandes piezas. Vendo, Agustinas 1150. Ocifina Tapia Miranda. 17-c

$ 320,000 FUNDO EN SAN JAVIER, extensión 400 cuadras regadas, buenas tierras, muy bien tenido, buenas casas, bodegas, etc. Debe $ 80,000 y por el resto se dan facilidades. Agustinas 1150. Oficina Tapia Miranda. 17-c

$ 60,000 FUNDO EN LO ABARCA, a 2 leguas de Estación Malvilla; extensión 66 cuadras de rulo, divididas en 8 potreros, terrenos de muy buena clase. Casas buenas, rodeada de corredores. No tiene deuda. Se dan facilidades de pago. Agustinas 1150. Oficina Tapia Miranda. 17-c

$ 75,000 FUNDO DE 136 CUADRAS en el pueblo de Maipo. Hay 60 cuadras cultivadas, como 15 a 20 alfalfadas, divídas en 5 potreros. Hal casas con 5 piezas y corredores, arboleda frutal. Dista de la nueva estación Lonquen, 18 cuadras. Debe $ 20,000 a la Caja. Se dan facilidades de pago. Agustinas 1150. Oficina Tapia Miranda. 17-c

$ 25,000 CHACRITA EN QUILICURA, toda plantada de viña y arboleda frutal. Buenas casas de habitación. Dista 14 cuadras de la estación. Vendo, Agustinas 1150. Oficina Tapia Miranda. 17-c

$ 350,000 CHACRA EN LA COMUNA de Maipú, a 15 minutos de la estación. Son 60 cuadras entre lomajes y plano. Tiene 4 regadores y derrames propios, del canal Lo Espejo. Casas antiguas, 7 posesiones, galpones y una población de 7 cuadras que produce los pisos $ 400 mensuales. Debe $ 80,000 a la Caja Hipotecaria. Se acepta en parte de pago casa en Santiago. Valor $ 60,000 sin gravamen. Agustinas 1150. Oficina Tapia Miranda. 17-c

$ 200,000 CHACRA CATEMITO a 10 cuadras del pueblo San Bernardo; extensión 50 hectáreas entre planas y cerros bajos de capa vegetal. Hay 7 cuadras de nogales, que producen 1,000 sacos al año. Tiene casas muy extensas de 30 departamentos con pisos parquets, zócalos de maderas, galerías de vidrio en los corredores, jardines y parques. Reconoce deuda Bancaria de $ 57,000 y a particular $ 54,000 al uno por ciento, por el resto se aceptan propiedades en Santiago. Tratar: Agustinas 1150. Oficina Tapia Miranda. 17-c

LOCAL PARA ESTABLO, CENTRAL, bien tenido, necesito arrendar, Agustinas 1150. L. Barros. 18-c

$ 62,000 EN PARTIDAS DESDE $ 6,000 a $ 12,000, coloco en primeras hipotecas y varias otras partidas en segunda hipoteca, ofrezco. Agustinas 1150, Oficina Tapia Miranda. 18-c

CASAS DE ARRIENDO, DESDE $ 150, necesito muchas, Agustinas 1150. 18-c

ACCIONES ELQUI DE PLATA, vendo hasta 4,000. Casilla 1986. 18-c

$ 40,000 MAESTRANZA, CASA-habitación de un piso, próxima a 10 de Julio, consta de 10 piezas, patio y huerto, todo servicio. Debe $ 20,000 a la Caja. Facilidades de pago. Vendo, Agustinas 1150. Oficina Tapia Miranda.

$ 160,000. JUAREZ. GRAN PROPIEDAD de una superficie de 8,000 metros cuadrados, consta de 5 casas y una gran casa-quinta, con numerosas piezas de habitación, huerto bien plantado. Facilidades de pago o permuto. Vendo, Agustinas 1150.

$ 47,000. ANDRES BELLO. LINDO sitio, esquina de Av. La Paz, con una superficie de 860 metros cuadrados, con deuda hipotecaria y facilidades de pago. Vendo, Agustinas 1150.

$ 33,000. CHACABUCO. CASA-habitación de un piso muy bien tenida, consta de 8 piezas habitación, patio y huerto, facilidades de pago. Vendo, Agustinas 1150.

$ 25,000. DIEZ DE JULIO. LINDO sitio, próximo a la Av. Vicuña Mackenna, con una superficie de 700 metros cuadrados y facilidades de pago. Vendo, Agustinas 1150.

$ 30,000. ESPERANZA. CONVENTILLO, con 25 piezas y 2 patios, muy buena renta y facilidades de pago. Vendo, Agustinas 1150.

$ 20,000. Av. MACUL. SITIO QUE mide 3,000 metros cuadrados de superficie, plantado y cerrado y próximo a la Av. Irarrázaval, con facilidades de pago. Vendo, Agustinas 1150.

$ 12,000. JUAN VICUÑA. CASA que consta de 7 piezas, patio y servicios, con facilidades de pago. Vendo, Agustinas 1150.

$ 32,000. SAN CARLOS. CASA DE un piso, muy bien situada, consta de 7 piezas habitación, 2 patios y servicios, con facilidades de pago. Vendo, Agustinas 1150.

$ 32,500. LIRA. CASA DE UN PISO, muy bien tenida, con 8 piezas habitación, patio y huerto, con facilidades de pago. Vendo, Agustinas 1150.

$ 50,000. SAN FRANCISCO. CASA de un piso, muy bien tenida, consta de 9 piezas, servicios, 2 patios, facilidades de pago. Vendo, Agustinas 1150.

CREDITO, PRIMERA HIPOTECA, valor $ 7,000; 8 por ciento, descuéntolos por $ 5,000. Tratar: Prat 287. De 10 a 11 y 4 a 5. 01719-17-c

$ 10,000 NECESITO EN PRESTAMO para un negocio, devolviendo $ 20,000 en dos años, y dando buena garantía hipotecaria. Dirigirse: Casilla 419. 01718-17-c

ENRIQUE VILLARROEL. ATIENDE diariamente su clientela. Especialidades medicinales. Lira 978. 01717-18-c

CASA NUEVA, COMODA. VENDO, edificio a dos calles o la mitad Maestranza 927. 01716-18-c

"LA MARIPOSA". SAN PABLO 1125, es la tintorería más económica. 01715-17-c

JOYERO QUE SEPA ENGASTAR, necesito para Concepción. Tratar: Estado 291. 01714-18-c

ZINC, FIERRO FUNDIDO. COMPRAN por mayor y menor, Fundición, Sotomayor 347. 01713-22-c

PIANOS: AFINA Y REFACCIONA Enrique Osorio. Trabajo garantizado con 20 años práctica, certificados competencia, local propio, Huérfanos 1985, cerca Brasil. 01712-17-c

RAVIOLES Y TALLARINES ESPECIALES de huevo, tiene constantemente "La Iitalia", fábrica de ravioles y tallarines. Morandé 339, (anexo comedores). 01721-17-c

VENDO VARIAS MINAS DE COBRE y oro a compañías mineras. R. Reyes, Erasmo Escala 3248. 017-22-c

FONDO FIERRO, ESTAÑADO, véndese muy barato, $ 25. Av. Providencia 742. 01720-17-c

LAMINADOR PARA JOYERO Y dentistas, véndese, Av. Providencia 742. 01720-17-c

DENTISTAS, COMPRASE MAQUINA dental de pie. Av. Providencia 742. 01720-17-c

GABINETE DENTAL, VENDESE Av. Providencia 742. 01720-17-c

GRAN SASTRERIA, AHUMADA 22. Avisa a los socios del club "G" que en el 4.o sorteo salió premiado el N.o 53. Club "H", en formación, cuota semanal $ 7, derecho a un traje de $ 160. Fremenia y Cía.

APERTURA DE SUCESION.—SE ha abierto la sucesión de don Joaquín Ruiz Fernández. Se da este aviso para los efectos legales, debiendo dirigirse los interesados al estudio de los señores Claro y Cía. Morandé 231. 01711-20-c

FABRICA DE ENVASES DE LATA, de Monroy e Hijo.—Santiago, Manuel Montt número 2478. Teléfono Inglés número 1214. Especialidad en envases para fabricantes de conservas de: Frutas, Legumbres, Carne, Queso, Té, Café, Pimentón, Grasa, Manteca, Caramelos, Chicha, Pólvora, Cajas para dulce de membrillo, etc., etc. Envases para barnices con tapas de presión y de tornillo. Artículos para Boticas, Cajas para pomadas, diámetro 28, 34, 40, 54 y 60 milímetros. Cajas para polvos diferentes diámetros. Tarros especiales para polvoreador para polvos de talco y jabón. Fabricación de tapas coronas lisa y marcadas.

Comercio

SEÑORAS, CON LOS MOLDES Camps, pidiendo sus medidas, no necesita modista. Venta Santo Domingo 1457. 1640-18-c

ZAPATOS NORTEAMERICANOS realizo desde 6 pesos para señoras, señoritas y niños. Gran surtido para colegialas, Bandera 841. 01651-17-c

BODEGA HACIENDA ACULEO se instaló en su nuevo local **Castro número 25. Teléfono Inglés** 998, donde atenderá con prontitud y esmero a su distinguida clientela. Tiene leñas en saco; espino, monte y álamo. **Carbón espino** muy buena clase, afrecho, afrechillo, avena blanca, cebada, pasto, paja para barro y cama, sal de cocina y en general toda clase de frutos del país. **En su** decvío Exposición 1020, tiene leñas por carga, monte, álamo y espino. Recibe cargas a consignación y para su venta.—**G. Walker Saavedra.**

GRAN ECONOMIA: VIRANDO sus sobretodos quedan nuevos. Sastrería Francesa, Agustinas 944. 01648-19-c

¡GRANDES FACILIDADES! TERNOS, sobretodos, corte último. Entrego pagándolo con $ 20 mensuales. Sastrería Poblete. San Diego 1357. Información 3.er Club, quedan pocos números. 1458-27-c

TECHO AMERICANO ACANALADO, $ 3.00 plancha. Aróstegui Yaneti. Santiago, Manuel Rodríguez 854. 01301-20-c

¿QUIERE USTED ALMORZAR Y comer bien, con poco dinero? Visite usted el Restaurant Grecia, Esperanza No. 2. Será usted muy bien atendido por su propio dueño.— Jorge Caratass, ex-mesonero del Bar Atenas. Cocina de primera. Se reciben pensionistas. No olvide: Esperanza N.o 2. 1582-20-c

$ 20 MENSUALES TERNOS MEDIDA casimires ingleses, Alameda 518. 01528-19-c

TERNOS CORTE ULTIMOS MODELOS, GENEROS INGLESES, ENTREGA PAGANDOLOS POR MENSUALIDADES, "COOPERATIVE SASTRERIA", AGUSTINAS 855. 17-c

Ocupaciones

SEÑORA O SEÑORITA QUE CONOZCA bien la economía doméstica se necesita para ecónoma de un establecimiento. Presentarse de 10 a 11, Lunes, Miércoles o Viernes, en A. Prat 130. 01677-19-c

NIÑO SIRVA MANEJO DE CARRETELA, se necesita. Bilbao 284. 01662-18-c

JOVEN CASADO OFRECESE oficinista, empleado abarrotes o vendedor, recomendaciones.— Edmundo Matte 1924.—H. S. M. 20-c

NIÑA JOVEN AYUDANTE MANO, necesítase, sueldo $ 50. Nataniel 113. 17-c

NIÑERA, SERIA, CON BUENAS recomendaciones, se necesita. García Reyes 644. 01671-19-c

ESTUDIANTE 5.o AÑO HUMANIDADES. Desea ocupación. Dispone de 9 A. M. a 4 P. M. Casilla 2368. E. A. F. 21-c

SEÑORES HACENDADOS.— EXTRANJERO, holandés, competente en el ramo de lechería (Pasteurizar), quesería, mantequillería y todo trabajo de agricultura, se ofrece. Dirigirse á casilla 81, Loncoche. 1655-22-c

BUENOS OPERARIOS SASTRES, para trabajar adentro, se necesita, Compañía 1060. 1658-23-c

BUENAS MODISTAS PARA TRABAJAR adentro, se necesitan, Compañía 1060. 1658-23-c

NIÑAS BORDADORAS PARA trabajar adentro, se necesitan, Compañía 1060. 1658-23-c

PARA ANTOFAGASTA SE NECESITA un maestro fidelero (mayordomo). Se exigen buenas recomendaciones. Dirigir ofertas B. L. y C., casilla N.o 565, Valparaíso. 3479-20-c

PERSONA ACTIVA PARA COBRADOR, vendedor, necesita Casa semanal. Buena comisión, Maestranza 655. 19-c

MATRIMONIO NECESITO EL para mozo comedor y ella cocinera, exígeseles sepan bien su empleo y recomendación, buen sueldo. Catedral 2286. 26-c

Instrucción

POR $ 30 MENSUALES ENSEÑASE contabilidad comercial (o bien agrícola, bancaria, salitrera, minera, militar, industrial, oro y billetes; de sociedades colectivas, en participación, comanditarias o anónimas), aritmética, gramática castellana, redacción mercantil, caligrafía, escritura máquina, taquigrafía, francés, inglés, todos juntos, pudiendo cambiarse algunos por alemán, dibujo lineal, arquitectónico; geometría, etc. Clases mañana, tarde y noche. Instituto Mercantil, Bandera 387 esquina Huérfanos. 18-c

CURSOS PARA SEÑORITAS, ESPECIALMENTE. Profesoras, inglés, francés, castellano, redacción mercantil, aritmética, contabilidad, taquigrafía, escritura a máquina, caligrafía, $ 30 mensuales, todos los ramos. Instituto Mercantil, Bandera 287. Fundado en 1904, esquina Huérfanos. 18-c

"INSTITUTO SAN MARTIN". — San Martín 67.— Teléfono Inglés 213. — **Humanidades preparatorias y Kindergarten.** — Recibe alumnos internos, medio-pupilos y externos. Cuidado especial en la alimentación. Internado cómodo y bien vigilado. Facilidades para internos de provincias. Idiomas extranjeros, obligatorios desde las preparatorias. Profesores de Estado, conocidos por su competencia y seriedad como examinadores universitarios. Exámenes válidos se rinden en el establecimiento. Kindergarten dirigido por la profesora de años anteriores. Alumnos de preparatoria, quedan en sólo dos años, preparados para primer año de humanidades. Servicio de automóvil para los medio pupilos. Clases comienzan 11 Marzo. El Colegio prepara por su cuenta, durante las vacaciones, a sus alumnos, cuando tienen ramos atrasados. Matrícula abierta. 1456-17-c

ACADEMIA PARTICULAR DE Bellas Artes, anexa Liceo Pedagógico. Alameda 1829. Casilla 934. Enseñanza muy esmerada y absolutamente garantida. Piano y violín (Plan del Conservatorio Nacional). Cursos elemental, normal y superior, cítara, guitarra, teoría, solfeo, declamación, dibujo y pintura. Profesorado muy escogido. Conciertos y presentaciones periódicas de alumnos. Cursos especiales para alumnas de liceos. Exámenes válidos. Atiéndense clases particulares a precios convencionales. Pídanse prospectos. Matrícula: 9 1|2, 11 1|2 y 2-5. 1595-17-c

LICEO LA ILUSTRACION, VICUÑA Mackenna 669. Kindergarten, niñitos y niñitas. Preparatorias y Humanidades. Externas y medio-pupilas. Está abierta la matrícula. Clases desde el 6 de Marzo. 2357-20-c

INSTITUTO ITALIANO, COCHRANE 116. Kindergarten, Preparatoria, Humanidades, Internos, medio pupilos y externos. Profesorado titulado, seleccionado entre lo mejor de Santiago| Exámenes válidos tomados por la Comisión Universitaria en el mismo establecimiento. La matrícula está abierta. Las clases empezarán el 15 de Marzo. Sección completamente separada para señoritas. 2404-19-c

LA ELECTROANESTESIA, REMEDIO supremo contra los dolores más desesperantes, Catedral 1867. 3-d

COLEGIO EUROPEO PARA SEÑORITAS.—Sección Infantil para niñitos.— Trasladóse Alameda 226 Entre Echaurren y República. Salas amplias y ventiladas. cómodo local permite abrir nuevos cursos de Humanidades y recibir mayor número de internas. Exámenes universitarios. Idiomas francés obligatorio. Las alumnas podrán hacer válidos sus estudios de música rindiendo exámenes en el Conservatorio Nacional. Servicio propio de automóvil. Pídase prospecto. Matrícula abierta. 01482-1

Arriendos

CASA CON JARDIN SITUADA entre Avenida Vicuña Mackenna y Pedro Valdivia, cerca carro Providencia, deseo tomar en arriendo. Ofertas Casilla 2221. 1638-1

OFICINAS ARRIENDO MUY BUENAS condiciones, Bandera 168. 17

Pensiones

ARRIENDO UNA PIEZA CON pensión a estudiante o caballero sólo, en casa familia honorable, Sotomayor 138, al llegar a Avenida Portales. 1636-1

CASI FRENTE ESCUELA MEDICINA piezas con excelente pensión 75 de mesa con 50. Independencia 1130. 01650-1

Varios

GRATIFICARASE AL COCHERO llevó pasajero hoy 15, 7.30 P. M. de Santa Rosa a San Antonio, sírvase devolverle máquina fotográfica olvidada. Santa Rosa 34. 01679-17

SOCIETA OSPEDALE ITALIANO Garibaldi.— I soci sono convocati in assemblea ordinaria e straordinaria lunedi 25 corrente, ore pom.— Mancando il numero legale le assemblee sono rimandate al 28 corrente.—Il Consiglio. 01673-1

LOCAL SEGUNDA CUADRA DE la calle Castro, de más o menos 3,500 m.2 de superficie, se arrienda o se admite combinación para establecer garage u otro negocio. Tratar de 1 a 2 P. M. en Olivares 1652. 1654-2

DIRECCION DE OBRAS PUBLICAS.— Pídense propuestas públicas para la construcción de dos escuelas con capacidad para alumnos cada una, en Tijeral y Huequen, departamento de Angol. Las propuestas se abrirán el Lunes 25 de los corrientes, a las P. M., en la Inspección de Arquitectura, donde pueden consultarse los antecedentes.—Santiago, de Marzo de 1918.—El Secretario General. 2457

Compra-Venta

OCASION VENDO PIANO Estudio. Libertad 1217.

BICICLETA, CUADROS DE ENSEÑANZA objetiva, globo, se venden Rosas 1789. 1656-1

MONEDAS DE 1 PESO, DEL 1910, vendo. San Pablo 3160. 1660-18

AUMOVIL CHALMERS, TURISMO siete asientos, modelo antiguo, vendo. —Puente 623. 01623-17-c

COMPRO DENTADURAS Y DIENTES artificiales usados. Eleuterio Ramírez 1054. 01166-17-c

Propiedades

CASA EN VENTA EN LA CALLE Maule 1025. Hermosa casa recién concluída, consta de diez piezas habitación, baño y servidumbre, con instalación de luz eléctrica y gas, fachada estucada estilo moderno. Precio: $ 40,000, pagadero $ 15,000 al contado y el resto a largo plazo. Tratar: San Diego número 1556. 01669-17-c

VENDO ELEGANTE CASA EN la calle Maule N.o 1063, recién terminada, tiene cinco piezas habitación, baño y servidumbre, instalación luz eléctrica y gas. Valor: $ 22,000, pagaderos $ 5,000 al contado y el resto a largo plazo. Tratar, San Diego 1556. 01668-17-c

VENDO EN SAN BERNARDO casa cómoda recién empapelada y pintada. Facilidades de pago. Verla y tratar, Covadonga 647. 1659-17-c

MATRIMONIO CON DOS NIÑOS necesita pensión en casa honorable que no hayan pensionistas.— J. C. B., casilla 81 D. 19

VENDO COMODA CASA DOS PATIOS, ocho departamentos, gas y luz eléctrica, Cueto 160. Precio: mil. 01605-2

CASA ESPLENDIDA VENDO Cumming 663, con 10 piezas habitación, 2 de servicios, patio, huerto, pieza toilette, cocina moderna, alumbrado eléctrico y gas industrial. Precio: $ 52,000 con facilidades de pago. 1962-17

Judiciales

EL 20 DEL CORRIENTE PROCEDERÉ a la facción de inventario solemne de los bienes quedados al fallecimiento de don Jorge Müller.— **Pedro Segundo Labarca**, Receptor. 01674-17-c

POR HABERSE EXTRAVIADO Y haberse dado al Banco el aviso correspondiente, quedan nulas y sin ningún valor las boletas de depósito a la vista del Banco Nacional a la orden del Director General de los Ferrocarriles, extendidas con los números 48,982 y 50,009 de fecha 15 de Junio y 29 de Diciembre de 1916, por $ 428. y $ 300, respectivamente. 01649-17-c

DIRECCION DE OBRAS PUBLICAS. Pídense propuestas públicas para los trabajos de construcción de una escuela con capacidad para 160 alumnos en Santa Rosa de Apoquindo. Las propuestas se abrirán el Martes 9 de Abril próximo a las 3 P. M., en la Inspección de Arquitectura donde los interesados pueden consultar los antecedentes.—El secretario general. 2471-29-c